

แผนพัฒนาสามปี  
(พ.ศ.2560 – 2562)



องค์การบริหารส่วนตำบลวัดโบสถ์  
อำเภอพนัสนิคม จังหวัดชลบุรี

โทรศัพท์ 0 3816 3104-5

แฟกซ์ 03816 3105

<http://watbot.localgov59.in.th>



ประกาศองค์การบริหารส่วนตำบลวัดโบสถ์  
เรื่อง ประกาศ ใช้แผนพัฒนาสามปี (พ.ศ.๒๕๖๐-๒๕๖๒)

\*\*\*\*\*

อาศัยอำนาจตามระเบียบกระทรวงมหาดไทย ว่าด้วยการจัดทำแผนพัฒนาขององค์กรปกครองส่วนท้องถิ่น พ.ศ.๒๕๔๘ ประกอบกับมติสภาองค์การบริหารส่วนตำบลวัดโบสถ์ ได้มีมติให้ความเห็นชอบร่างแผนพัฒนาสามปี (พ.ศ.๒๕๖๐-๒๕๖๒) ขององค์การบริหารส่วนตำบลวัดโบสถ์ ในคราวประชุม สมัยสามัญ สมัยที่ ๒ ครั้งที่ ๑/๒๕๕๙ เมื่อวันที่ ๓๐ พฤษภาคม ๒๕๕๙ จึงประกาศใช้ร่างแผนพัฒนาสามปี (พ.ศ.๒๕๖๐-๒๕๖๒) เป็นแผนพัฒนาสามปี (พ.ศ.๒๕๖๐-๒๕๖๒)

ประกาศ ณ วันที่ ๓๑ เดือน พฤษภาคม พ.ศ. ๒๕๕๙

อนันต์เอก รัตนเดชพงศ์สิน

(นายอนันต์เอก รัตนเดชพงศ์สิน)  
นายกองค์การบริหารส่วนตำบลวัดโบสถ์

## คำนำ

องค์การบริหารส่วนตำบล เป็นหน่วยงานบริหารราชการส่วนท้องถิ่นเป็นรูปแบบหนึ่งซึ่งมีความสัมพันธ์เกี่ยวข้องกับประชาชนมากที่สุด มีบทบาทสำคัญต่อการพัฒนาการปกครองตามระบอบประชาธิปไตยรวมทั้งการพัฒนาเพื่อสร้างสรรค์ความเจริญให้แก่ท้องถิ่น ทั้งในด้านการบริหาร การบริการอย่างสูงสุด และมีประสิทธิภาพการพัฒนาด้านการบริหารและการบริการประชาชน จึงต้องอาศัยปัจจัยเกื้อกูลหลายด้าน เช่น ระบบการบริหารงานบุคคล วัสดุอุปกรณ์และเงินงบประมาณ ปัจจัยที่สำคัญเบื้องต้นคือ การวางแผนอย่างมีประสิทธิภาพ เพราะการวางแผนเป็นเสมือนเครื่องมือ หรือกลไกที่จำเป็นต่อการบริหารงาน สามารถกำหนดทิศทางการดำเนินงานล่วงหน้าได้อย่างมีเหตุผล ซึ่งจะปรากฏออกมาในลักษณะรูปเอกสารที่ศึกษาได้ ประกอบกับรัฐบาล ได้ให้ความสำคัญในการบริหารงาน โดยยึดแผนเป็นหลักในทุกระดับทั้งในระดับชาติ ระดับภูมิภาค ระดับท้องถิ่น

ดังนั้น เพื่อให้การพัฒนาสอดคล้องกับปัญหา และความต้องการของประชาชนในท้องถิ่น เป็นสำคัญ องค์การบริหารส่วนตำบลวัดโบสถ์ จึงได้กำหนดวิสัยทัศน์ พันธกิจ จุดมุ่งหมายการพัฒนา ยุทธศาสตร์การพัฒนา และแนวทางการพัฒนา เพื่อเป็นแนวทางในการจัดทำแผนพัฒนาสามปี (พ.ศ.2560-2562) โดยให้สอดคล้องกับแผนพัฒนาเศรษฐกิจและสังคมแห่งชาติ ฉบับที่ 11 วิสัยทัศน์และยุทธศาสตร์ในการพัฒนาประเทศ, ภูมิภาค, จังหวัด และอำเภอ เพื่อใช้เป็นแนวทางในการพัฒนาองค์การบริหารส่วนตำบล รวมทั้งเตรียมความพร้อมเพื่อรองรับการถ่ายโอนภารกิจจากหน่วยงานส่วนกลางและส่วนภูมิภาคในอนาคตอีกทางหนึ่งด้วย แผนพัฒนาสามปี (พ.ศ. 2560-2562) นี้ เป็นแผนพัฒนาขององค์การบริหารส่วนตำบลวัดโบสถ์ ซึ่งจะเป็นแนวทางในการบริหารและพัฒนาท้องถิ่นให้บรรลุ วัตถุประสงค์และเป้าหมายที่วางไว้ อย่างมีประสิทธิภาพ รวมทั้งเกิดประโยชน์สูงสุดต่อประชาชน และท้องถิ่นโดยรวมต่อไป

งานนโยบายและแผน สำนักงานปลัด  
องค์การบริหารส่วนตำบลวัดโบสถ์

## สารบัญ

|  | หน้า |
|--|------|
| <b>ส่วนที่ 1 บทนำ</b>  |      |
| 1. ลักษณะของแผนสามปี   | 1    |
| 2. วัตถุประสงค์ของการจัดทำแผนพัฒนาสามปี  | 1    |
| 3. ขั้นตอนในการจัดทำแผนพัฒนาสามปี  | 1    |
| 4. ประโยชน์ของการจัดทำแผนพัฒนาสามปี  | 4    |
| <b>ส่วนที่ 2 สภาพทั่วไปและข้อมูลพื้นฐานที่สำคัญขององค์กรปกครองส่วนท้องถิ่น</b>   | 5    |
| <b>ส่วนที่ 3 สรุปผลการพัฒนาท้องถิ่นในปีที่ผ่านมา</b>   |      |
| 1. ผลการวิเคราะห์ศักยภาพเพื่อประเมินสถานภาพการพัฒนาด้วยเทคนิค Swot Analysis  | 13   |
| 2. สรุปผลการพัฒนาองค์การบริหารส่วนตำบลวัดโบสถ์ในปีที่ผ่านมา (พ.ศ.2559)   | 14   |
| <b>ส่วนที่ 4 ยุทธศาสตร์และแนวทางการพัฒนาในช่วงสามปี พ.ศ.2560-2562</b>  |      |
| 1. วิสัยทัศน์การพัฒนาองค์การบริหารส่วนตำบลวัดโบสถ์   | 15   |
| 2. พันธกิจการพัฒนาองค์การบริหารส่วนตำบลวัดโบสถ์  | 15   |
| 3. ยุทธศาสตร์การพัฒนาองค์การบริหารส่วนตำบลวัดโบสถ์   | 16   |
| 4. แนวทางการพัฒนาองค์การบริหารส่วนตำบลวัดโบสถ์   | 16   |
| 5. นโยบายของผู้บริหารองค์การบริหารส่วนตำบลวัดโบสถ์   | 21   |
| <b>ส่วนที่ 5 บัญชีโครงการพัฒนาแผนพัฒนาสามปี พ.ศ. 2560-2562</b>   |      |
| 1. บัญชีสรุปโครงการพัฒนาแผนพัฒนาสามปี พ.ศ. 2560 – 2562   | 23   |
| 2. รายละเอียดโครงการพัฒนา ยุทธศาสตร์ที่1 การพัฒนาด้านโครงสร้างพื้นฐาน สาธารณูปโภค ที่ดินสาธารณะประโยชน์ ระบบผังเมือง และแหล่งน้ำ                     | 30   |
| 3. รายละเอียดโครงการพัฒนา ยุทธศาสตร์ที่ 2 การพัฒนาด้านการศึกษา การเรียนรู้ เพื่อการดำรงชีวิตให้ทันสถานการณ์ปัจจุบัน                                  | 69   |
| 4. รายละเอียดโครงการพัฒนา ยุทธศาสตร์ที่ 3 การพัฒนาคุณภาพชีวิตคู่เศรษฐกิจพอเพียง  | 72   |
| 5. รายละเอียดโครงการพัฒนา ยุทธศาสตร์ที่ 4 การพัฒนาด้านการเกษตรและอุตสาหกรรมให้ได้มาตรฐาน   | 82   |
| 6. รายละเอียดโครงการพัฒนา ยุทธศาสตร์ที่ 5 การอนุรักษ์วัฒนธรรมประเพณี และภูมิปัญญาท้องถิ่น  | 85   |
| 7. รายละเอียดโครงการพัฒนา ยุทธศาสตร์ที่ 6 การพัฒนา ส่งเสริม การจัดการทรัพยากรธรรมชาติ สิ่งแวดล้อม พลังงาน และมลภาวะในชุมชน                           | 88   |
| 8. รายละเอียดโครงการพัฒนา ยุทธศาสตร์ที่ 7 การพัฒนาคน การพัฒนางาน สถานที่ทำงาน อาคารศูนย์พัฒนาเด็กเล็ก ข้อมูลข่าวสาร และการให้บริการประชาชนแบบครบวงจร | 91   |
| <b>ส่วนที่ 6 การนำแผนพัฒนาสามปีไปสู่การปฏิบัติและการติดตามประเมินผล</b>  | 97   |

ส่วนที่ 1

บทนำ

# ส่วนที่ 1

## บทนำ

### 1.1 ลักษณะของแผนพัฒนาสามปี

แผนพัฒนาสามปี เป็นแผนพัฒนาเศรษฐกิจและสังคมขององค์กรปกครองส่วนท้องถิ่นที่สอดคล้องกับแผนยุทธศาสตร์การพัฒนา อันมีลักษณะเป็นการกำหนดรายละเอียดแผนงาน โครงการพัฒนาที่จัดทำขึ้น สำหรับปีงบประมาณแต่ละปี ซึ่งมีความต่อเนื่องและเป็นแผนก้าวหน้าครอบคลุมระยะเวลาสามปี โดยมีการทบทวนเพื่อปรับปรุงเป็นประจำทุกปี แผนพัฒนาสามปีจึงมีลักษณะเป็นแผนพัฒนาแบบหมุนเวียน (Rolling Plan) ที่จะต้องมีการทบทวนและจัดทำทุกปี จะเห็นว่าแผนพัฒนาสามปีเป็นการแปลงแผนยุทธศาสตร์การพัฒนาไปสู่การปฏิบัติ โดยมีหลักคิดที่ว่าภายใต้ยุทธศาสตร์การพัฒนาหนึ่ง ๆ จะมีแนวทางการพัฒนาได้มากกว่าหนึ่งแนวทาง และภายใต้แนวทางการพัฒนาหนึ่งจะมีโครงการ/กิจกรรมได้มากกว่าหนึ่งโครงการ/กิจกรรมที่จะต้องนำมาดำเนินการเพื่อให้บรรลุวัตถุประสงค์และเป้าหมายที่ต้องการในแต่ละยุทธศาสตร์การพัฒนา ซึ่งจะมีผลต่อการบรรลุเป้าหมาย จุดมุ่งหมายการพัฒนา และวิสัยทัศน์ในที่สุด

แผนพัฒนาสามปี เป็นเครื่องมือในการจัดทำงบประมาณรายจ่ายประจำปี โดยการนำโครงการ/กิจกรรมจากแผนพัฒนาสามปี ในปีที่จะจัดทำงบประมาณรายจ่ายประจำปี ไปจัดทำงบประมาณ เพื่อให้กระบวนการจัดทำงบประมาณเป็นไปด้วยความรอบคอบ และผ่านกระบวนการมีส่วนร่วมของประชาชน

### 1.2 วัตถุประสงค์ของแผนพัฒนาสามปี

1. เพื่อแสดงความสัมพันธ์เชื่อมโยงและสอดคล้องกันระหว่างแผนยุทธศาสตร์การพัฒนาและการจัดทำงบประมาณประจำปี

2. เพื่อแสดงแนวทางการพัฒนาในช่วงสามปีที่มีความสอดคล้องและสามารถสนองต่อยุทธศาสตร์การพัฒนาอย่างมีประสิทธิภาพ

3. เป็นการจัดเตรียมโครงการพัฒนาต่างๆ ให้อยู่ในลักษณะที่พร้อมจะบรรจุในเอกสารงบประมาณประจำปีและนำไปปฏิบัติได้ทันทีเมื่อได้รับงบประมาณ

### 1.3 ขั้นตอนในการจัดทำแผนพัฒนาสามปี

หลังจากที่ได้มีการกำหนดยุทธศาสตร์การพัฒนาและแนวทางการพัฒนา ในแผนยุทธศาสตร์แล้วจะต้องถึงขั้นตอนในการแปลงแผนสู่การปฏิบัติ โดยการจัดทำแผนพัฒนาสามปี ซึ่งมีแนวทางในการจัดทำ ดังนี้

#### 1 การเตรียมการจัดทำแผน

1) หน่วยงานที่รับผิดชอบการจัดทำแผนพัฒนา ควรเข้าพบผู้บริหารท้องถิ่น เพื่อชี้แจงวัตถุประสงค์ ความสำคัญและความจำเป็นในการจัดทำแผนพัฒนาสามปี ตลอดจนให้ผู้บริหาร ทราบถึงภารกิจที่จะต้องดำเนินการต่อไป และดำเนินการเสนอโครงการจัดทำแผนพัฒนาสามปี ห้วงปี พ.ศ. 2558 ถึง 2559 ผ่านปลัดองค์กรปกครองส่วนท้องถิ่น ให้ผู้บริหารท้องถิ่นอนุมัติโครงการดังกล่าว จะเป็นการกำหนดทรัพยากรในการจัดทำแผนพัฒนาสามปี และกำหนดปฏิทินการทำงานไว้อย่างชัดเจน

2) หน่วยงานที่รับผิดชอบการจัดทำแผนพัฒนาแจ้งโครงการที่ได้รับอนุมัติให้ผู้เกี่ยวข้องทราบ ได้แก่ คณะกรรมการพัฒนาท้องถิ่น คณะกรรมการสนับสนุนการจัดทำแผนพัฒนาท้องถิ่น หน่วยงานภายในขององค์กรปกครองส่วนท้องถิ่น และประชาคมท้องถิ่น

## 2 การคัดเลือกยุทธศาสตร์และแนวทางการพัฒนา

1) คณะกรรมการสนับสนุนการจัดทำแผนพัฒนา จะสรุปยุทธศาสตร์การพัฒนาและแนวทางการพัฒนาจากแผนยุทธศาสตร์การพัฒนา พร้อมทั้งข้อมูลที่เกี่ยวข้อง ปัญหาความต้องการของประชาชนในท้องถิ่น รวมถึงสรุปยุทธศาสตร์การพัฒนาของจังหวัด/อำเภอ และนโยบายของผู้บริหารท้องถิ่น เพื่อนำเสนอต่อคณะกรรมการพัฒนาท้องถิ่น

2) คณะกรรมการพัฒนาท้องถิ่นจัดการประชุมร่วมระหว่างคณะกรรมการพัฒนาท้องถิ่น ประชาคมท้องถิ่นและส่วนราชการที่เกี่ยวข้อง เพื่อร่วมกันพิจารณา โดยในการจัดทำแผนพัฒนาสามปี ในครั้งแรก ให้เวทีการประชุมร่วมกันดังกล่าว คัดเลือกยุทธศาสตร์การพัฒนา แนวทางการพัฒนาที่สมควรนำมาใช้เป็นแนวทางการจัดทำแผนพัฒนาสามปี เพื่อเป็นกรอบในการพิจารณาจัดทำโครงการ/กิจกรรมในแผนพัฒนาสามปีต่อไป แต่สำหรับการจัดทำแผนพัฒนาสามปีครั้งต่อไป (เมื่อครบรอบหนึ่งปี) ให้เวทีการประชุมร่วมพิจารณาทบทวนดูว่า จากยุทธศาสตร์ แนวทางการพัฒนาที่ได้คัดเลือก และโครงการ/กิจกรรมที่กำหนดไว้ ยังมีความเหมาะสมหรือไม่ ซึ่งในการจัดทำแผนพัฒนาสามปีในปีต่อไป จะสามารถคัดเลือกยุทธศาสตร์การพัฒนา และแนวทางการพัฒนาที่จะนำมาใช้เป็นกรอบการจัดทำแผนพัฒนาสามปีก็ได้ รวมทั้งกำหนดโครงการ/กิจกรรม ที่จะเพิ่มเติมหรือตัดทอนลงได้

3) เมื่อได้แนวทางการพัฒนาแล้ว จะมอบหมายให้สำนัก/กอง/ส่วนที่เกี่ยวข้องดำเนินการจัดทำแผนพัฒนาสามปี ของแต่ละสำนัก/กอง/ส่วน เพื่อส่งให้หน่วยงานที่รับผิดชอบการจัดทำแผนพัฒนา ดำเนินการบูรณาการแผนพัฒนาสามปี จากทุกสำนัก/กอง/ส่วน ให้เป็นแผนพัฒนาสามปีขององค์กรปกครองส่วนท้องถิ่นต่อไป

## 3 การเก็บรวบรวมข้อมูลและการวิเคราะห์ข้อมูล

1) การเก็บรวบรวมข้อมูลคณะกรรมการสนับสนุนการจัดทำแผนพัฒนาท้องถิ่น ดำเนินการสำรวจและเก็บรวบรวมข้อมูลที่เป็นต่อการจัดทำแผนพัฒนาสามปี และวิเคราะห์ว่ายุทธศาสตร์การพัฒนา แนวทาง การพัฒนาที่เลือก ว่าต้องการข้อมูลประเภทใดเป็นพิเศษ ต้องการข้อมูลของช่วงเวลาใด และจะเก็บข้อมูลจากแหล่งใด เพื่อเป็นข้อมูลที่จะนำมาวิเคราะห์แนวทางการพัฒนา โครงการ/กิจกรรม ได้อย่างถูกต้อง โดยในการเก็บรวบรวมข้อมูลจะต้องเก็บข้อมูลทั้งภายในองค์กรและข้อมูลภายนอก เพื่อสามารถนำมาวิเคราะห์ SWOT (การวิเคราะห์จุดแข็ง จุดอ่อน โอกาส และอุปสรรค) ได้

2) การวิเคราะห์ข้อมูล ประกอบด้วย 4 กิจกรรมหลัก ดังนี้

2.1) การประเมินผลการพัฒนาที่ผ่านมา คณะกรรมการสนับสนุนการจัดทำแผนพัฒนาท้องถิ่น สรุปผลการพัฒนาที่ผ่านมาและนำเสนอที่ประชุม ซึ่งประกอบด้วยคณะกรรมการพัฒนาท้องถิ่น ประชาคมท้องถิ่นและหน่วยงานที่เกี่ยวข้อง เพื่อประเมินผลการพัฒนาท้องถิ่นในรอบปีที่ผ่านมา โดยประเมินทั้งเชิงปริมาณ และเชิงคุณภาพ (สำหรับองค์การบริหารส่วนตำบล ควรจัดให้มีการประชุมประชาคมหมู่บ้านด้วย)

2.2) การคัดเลือกยุทธศาสตร์การพัฒนาหลังจากการประเมินผลการพัฒนาในรอบปีที่ผ่านมาแล้ว ให้ที่ประชุมตามข้อ 2.1 ร่วมกัน คัดเลือกยุทธศาสตร์การพัฒนา ในแผนยุทธศาสตร์การพัฒนา รวมทั้งสอดคล้องกับปัญหาความต้องการของประชาชน/ชุมชนในห้วงระยะเวลาสามปี (ในกรณีดังกล่าวอาจคัดเลือกทุกยุทธศาสตร์พัฒนามาเป็นกรอบในการจัดทำแผนพัฒนาสามปีก็ได้)

2.3) การจัดลำดับความสำคัญของแนวทางการพัฒนา เนื่องจากยุทธศาสตร์การพัฒนา จะมีหลายแนวทางการพัฒนา ซึ่งล้วนแต่มีความจำเป็นในการดำเนินการเพื่อบรรลุวัตถุประสงค์ของยุทธศาสตร์การพัฒนาทั้งสิ้น แต่ที่ประชุมตามข้อ 2.1 จะต้องร่วมกันเรียงลำดับความสำคัญของแนวทางการพัฒนา วิธีการจัดลำดับความสำคัญ มีหลายวิธี ตั้งแต่วิธีง่ายๆ คือ ประชุมตกลงกัน หรืออาจใช้วิธีการลงคะแนนคัดเลือกโดยใช้บัตรลงคะแนน เพื่อนำมารวมคะแนนและจัดลำดับ หรือวิธีอื่นๆ ซึ่งองค์กรปกครองส่วนท้องถิ่นแต่ละแห่งสามารถเลือกวิธีการปฏิบัติได้ตามความเหมาะสม

2.4) การตัดสินใจเลือกแนวทางการพัฒนาในห้วงสามปี หลังจากลำดับแนวทางการพัฒนาแล้ว ควรจะได้วิเคราะห์ถึงความเป็นไปได้ในทางปฏิบัติ เพราะในการจัดลำดับความสำคัญอาจใช้การตัดสินใจของแต่ละบุคคลเป็นหลัก ดังนั้น เพื่อทบทวนและยืนยันการจัดลำดับว่ามีความเป็นไปได้ในทางปฏิบัติจริงหรือไม่ จึงควรนำแนวทางการพัฒนามาทำการวิเคราะห์จุดแข็ง จุดอ่อน โอกาส และอุปสรรค (SWOT Analysis) อีกครั้ง

#### 4 การจัดทำแผนพัฒนาสามปีของสำนัก/กอง/ส่วนที่เกี่ยวข้อง

หลังจากดำเนินการคัดเลือกยุทธศาสตร์และแนวทางการพัฒนา เก็บรวบรวมข้อมูลและวิเคราะห์ข้อมูลแล้ว สำนัก/กอง/ส่วนที่เกี่ยวข้องจะต้องนำเอายุทธศาสตร์และแนวทางการพัฒนาและข้อมูลดังกล่าวไปดำเนินการจัดทำแผนพัฒนาสามปี ของแต่ละสำนัก/กอง/ส่วน เพื่อส่งให้หน่วยงานที่รับผิดชอบในการจัดทำแผนพัฒนาดำเนินการบูรณาการเป็นแผนพัฒนาสามปีขององค์กรปกครองส่วนท้องถิ่นต่อไป

#### 5 การพิจารณาคัดเลือกโครงการ/กิจกรรมการพัฒนา

หลังจากที่สำนัก/กอง/ส่วนต่างๆ ส่งแผนยุทธศาสตร์ของแต่ละสำนัก/กอง/ส่วนให้หน่วยงานรับผิดชอบการจัดทำแผนพัฒนาแล้ว ให้ที่ประชุมคณะกรรมการพัฒนาท้องถิ่นร่วมกันพิจารณาโครงการ/กิจกรรมการพัฒนาที่แต่ละสำนัก/กอง/ส่วนส่งมา โดยพิจารณาให้สอดคล้องกับยุทธศาสตร์และแนวทางการพัฒนาในช่วงสามปี

#### 6 การจัดทำรายละเอียดโครงการ/กิจกรรมการพัฒนา

คณะกรรมการสนับสนุนการจัดทำแผนพัฒนาท้องถิ่น จัดทำรายละเอียดโครงการในด้านเป้าหมาย ผลผลิต ผลลัพธ์ งบประมาณ ระยะเวลา ผู้รับผิดชอบ และตัวชี้วัดความสำเร็จ โดยเน้นการศึกษารายละเอียดของกิจกรรมที่จะดำเนินการในปีแรกของแผนพัฒนาสามปี เพื่อให้สามารถนำไปจัดทำงบประมาณรายจ่ายประจำปีได้ต่อไป

#### 7 การจัดทำร่างแผนพัฒนาสามปี

1) คณะกรรมการสนับสนุนการจัดทำแผนพัฒนาท้องถิ่น จัดทำร่างแผนพัฒนาสามปี โดยมีเค้าโครงประกอบด้วย 6 ส่วน ดังนี้

ส่วนที่ 1 บทนำ

ส่วนที่ 2 สภาพทั่วไปและข้อมูลพื้นฐานที่สำคัญขององค์การบริหารส่วนท้องถิ่น

ส่วนที่ 3 สรุปผลการพัฒนาท้องถิ่นในปีที่ผ่านมา

ส่วนที่ 4 ยุทธศาสตร์และแนวทางการพัฒนาในช่วงสามปี



- แผนที่ยุทธศาสตร์ขององค์กรปกครองส่วนท้องถิ่น
- ส่วนที่ 5 การนำแผนพัฒนาสามปีไปสู่การปฏิบัติ
- บัญชีโครงการพัฒนา
  - บัญชีประสานโครงการพัฒนา
  - บัญชีสรุปโครงการพัฒนา
- ภาคผนวก ก รูปแผนที่ตามแผนพัฒนาท้องถิ่น
- ข การประเมินคุณภาพของแผน

2) คณะกรรมการสนับสนุนการจัดทำแผนพัฒนาท้องถิ่น จัดเวทีประชาคม ซึ่งประกอบด้วย คณะกรรมการพัฒนาท้องถิ่น ประชาคมท้องถิ่น และหน่วยงานที่เกี่ยวข้อง เพื่อเสนอร่างแผนพัฒนาสามปี และรับฟังความคิดเห็น ข้อเสนอแนะ แล้วนำไปปรับปรุงแผนพัฒนาสามปีให้สมบูรณ์ต่อไป

3) คณะกรรมการสนับสนุนการจัดทำแผนพัฒนาท้องถิ่นนำร่างแผนพัฒนาสามปีที่ปรับปรุงแล้ว เสนอคณะกรรมการพัฒนาท้องถิ่นเพื่อพิจารณา

### 8 การอนุมัติและประกาศใช้แผนพัฒนาสามปี

- 1) คณะกรรมการพัฒนาท้องถิ่น พิจารณาให้ความเห็นชอบร่างแผนพัฒนาสามปี
- 2) ผู้บริหารท้องถิ่นพิจารณา อนุมัติ และประกาศใช้แผนพัฒนาสามปี สำหรับองค์การบริหารส่วนตำบล ต้องเสนอร่างแผนพัฒนาสามปีที่ผ่านความเห็นชอบของคณะกรรมการพัฒนาองค์การบริหารส่วนตำบล ให้สภาองค์การบริหารส่วนตำบล พิจารณาให้ความเห็นชอบก่อน แล้วจึงเสนอผู้บริหารท้องถิ่นพิจารณาอนุมัติและประกาศใช้

#### 1.4 ประโยชน์ของการจัดทำแผนพัฒนาสามปี

1. ทำให้องค์การบริหารส่วนตำบลมีทิศทางการพัฒนาที่ชัดเจน
2. ทำให้องค์การบริหารส่วนตำบล มีแผนงาน/โครงการตามความต้องการของประชาชน
3. ทำให้องค์การบริหารส่วนตำบล สามารถใช้แผนพัฒนาสามปี เป็นแนวทางในการจัดทำข้อบัญญัติงบประมาณรายจ่ายประจำปี
4. ทำให้การพัฒนาในเขตพื้นที่ขององค์การบริหารส่วนตำบล ไม่ซ้ำซ้อนกับหน่วยงานอื่น
5. ทำให้ประชาชนได้ทราบล่วงหน้าว่าองค์การบริหารส่วนตำบล จะดำเนินกิจกรรมอะไรบ้าง เพื่อใช้เป็นข้อมูลในการติดตามและตรวจสอบการดำเนินงานของ องค์การบริหารส่วนตำบลให้เป็นไปด้วยความถูกต้อง โปร่งใส

## ส่วนที่ 2

สภาพทั่วไปและข้อมูลพื้นฐาน

## ส่วนที่ 2

### สภาพทั่วไปและข้อมูลพื้นฐานที่สำคัญขององค์กรปกครองส่วนท้องถิ่น

#### 2.1 สภาพทั่วไป

ที่ตั้งและอาณาเขต

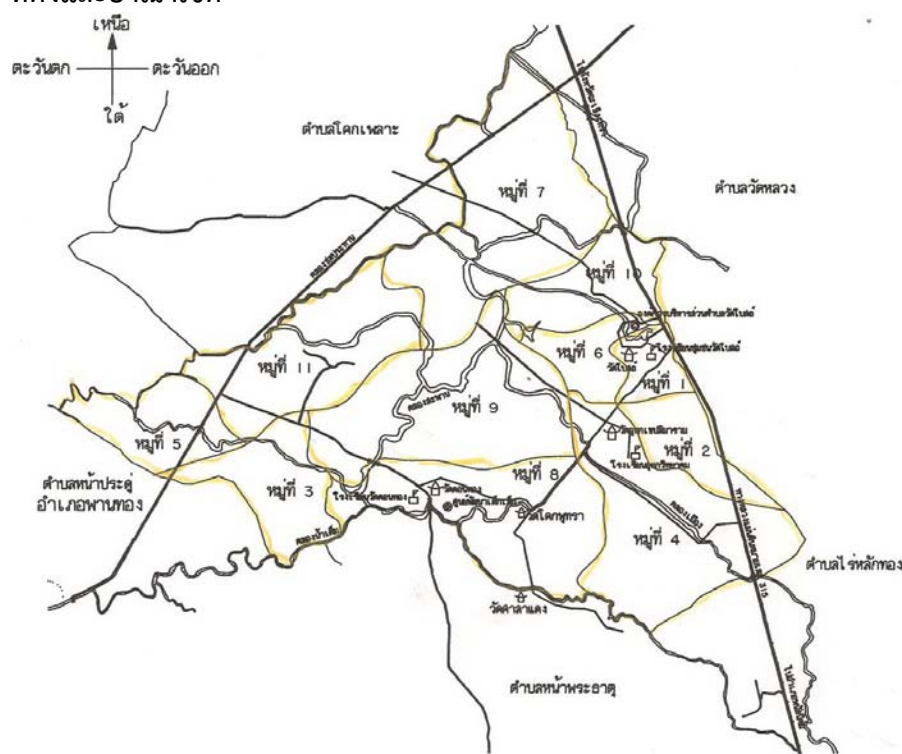

ตำบลวัดโบสถ์เป็นตำบลหนึ่งของอำเภอพนัสนิคม จังหวัดชลบุรี ตั้งอยู่ทางทิศตะวันตกของอำเภอพนัสนิคม ห่างจากที่ว่าการอำเภอพนัสนิคมประมาณ 6 กิโลเมตร ตามถนนสายพนัสนิคม - ฉะเชิงเทรา มีอาณาเขตติดต่อดังนี้

|             |           |  |
|-------------|-----------|--|
| ทิศเหนือ    | ติดต่อกับ | ตำบลโคกเพลาะและตำบลวัดหลวง               |
| ทิศตะวันออก | ติดต่อกับ | ตำบลวัดหลวงและตำบลไร่หลักทอง             |
| ทิศใต้      | ติดต่อกับ | ตำบลหน้าพระธาตุ                          |
| ทิศตะวันตก  | ติดต่อกับ | ตำบลโคกเพลาะ ตำบลหน้าพระธาตุ อำเภอพานทอง |

ที่ทำการองค์การบริหารส่วนตำบลวัดโบสถ์ ตั้งอยู่ริมถนนสายพนัสนิคม - ฉะเชิงเทรา พิกัดภูมิศาสตร์ UTM 1493473 (Lat.13.5029 Lon 101.159)\*

\*หมายเหตุ ข้อมูลละติจูด-ลองจิจูด จากระบบแผนที่ดาวเทียมพอยท์เอเชีย

พื้นที่ มีพื้นที่ 17.25 ตารางกิโลเมตร หรือ 10,703.15 ไร่

**สภาพภูมิประเทศ** สภาพพื้นที่เป็นที่ราบลุ่มทั่วทั้งตำบล มีลำคลองหลายสาย เชื่อมติดต่อกันและกระจายทั่วทั้งตำบล ซึ่งเป็นแหล่งน้ำที่สำคัญ พื้นที่ส่วนใหญ่ทำการเกษตร

**อาชีพ** โดยส่วนใหญ่ประชากรในตำบลวัดโบสถ์ประกอบอาชีพเกษตรกรรม มีบางส่วนที่ประกอบอาชีพรับจ้าง และค้าขาย

/การปกครอง....

การปกครอง ตำบลวัดโบสถ์ แบ่งเขตการปกครองออกเป็น 11 หมู่บ้าน 1 องค์การบริหารส่วนตำบล

จำนวนหมู่บ้าน ตำบลวัดโบสถ์มี 11 หมู่บ้าน โดยมีชื่อของหมู่บ้าน และชื่อกำนันผู้ใหญ่บ้านดังนี้

| หมู่ที่ | ชื่อหมู่บ้าน     | ชื่อ-สกุล                | ตำแหน่ง     | โทรศัพท์/มือถือติดต่อ |
|---------|------------------|--------------------------|-------------|-----------------------|
| 1       | บ้านวัดโบสถ์     | นายไพพรรณ พิมพา          |             | 08 1381 8053          |
| 2       | บ้านคลองกว้าง    | นางสุวรรณา แสงสว่าง      | ผู้ใหญ่บ้าน | 08 9790 8863          |
| 3       | บ้านดอนทอง       | นายขจร จงมีสุข           | กำนัน       | 08 9244 2456          |
| 4       | บ้านเนินหนองไทร  | นายสุนทร สุรกุล          | ผู้ใหญ่บ้าน | 08 6843 9308          |
| 5       | บ้านเนินถ่อน     | นายดำรงค์ สุกใส          | ผู้ใหญ่บ้าน | 08 9676 4309          |
| 6       | บ้านตลาดวัดโบสถ์ | นายสมนึก วุฒิไตรรัตน์    | ผู้ใหญ่บ้าน | 08 2594 1005          |
| 7       | บ้านเนินตัว      | นายสุชาติ สุรินทร์       | ผู้ใหญ่บ้าน | 08 1774 2082          |
| 8       | บ้านศาลาแดง      | นางบุญเลื่อน เข้มกลัดทอง | ผู้ใหญ่บ้าน | 08 5284 0559          |
| 9       | บ้านคลองสะพาน    | นายอุเทน นาคสินธุ์       | ผู้ใหญ่บ้าน | 08 1344 3888          |
| 10      | บ้านท้ายบ้าน     | นายปรีชา เปรมดิษฐ์       | ผู้ใหญ่บ้าน | 08 6145 3593          |
| 11      | บ้านโคกสำราญ     | นายดิเรก ทองศรี          | ผู้ใหญ่บ้าน | 08 1940 9885          |

จำนวนประชากรตำบลวัดโบสถ์มีจำนวนประชากรรวม 3,002 คน แยกเป็นชายจำนวน 1,437 คน หญิงจำนวน 1,565 คน ครัวเรือนจำนวน 1,018 ครัวเรือน (ข้อมูล ณ วันที่ 10 พฤษภาคม 2559)

ตารางจำนวนหลังคาเรือนและประชากรแยกตามหมู่บ้าน ปี พ.ศ.2557 เปรียบเทียบกับปี พ.ศ.2558

| หมู่ที่ | ชื่อหมู่บ้าน     | จำนวนประชากร ปี 2557 |       |       |           | จำนวนประชากร ปี 2558 |       |       |           |
|---------|------------------|----------------------|-------|-------|-----------|----------------------|-------|-------|-----------|
|         |                  | ชาย                  | หญิง  | รวม   | ครัวเรือน | ชาย                  | หญิง  | รวม   | ครัวเรือน |
| 1       | บ้านวัดโบสถ์     | 96                   | 120   | 216   | 116       | 98                   | 120   | 218   | 116       |
| 2       | บ้านคลองกว้าง    | 118                  | 123   | 241   | 83        | 109                  | 121   | 230   | 83        |
| 3       | บ้านดอนทอง       | 153                  | 142   | 295   | 86        | 150                  | 139   | 289   | 87        |
| 4       | บ้านเนินหนองไทร  | 215                  | 244   | 459   | 137       | 217                  | 243   | 460   | 140       |
| 5       | บ้านเนินถ่อน     | 106                  | 109   | 215   | 89        | 103                  | 108   | 211   | 89        |
| 6       | บ้านตลาดวัดโบสถ์ | 70                   | 81    | 151   | 71        | 72                   | 84    | 156   | 71        |
| 7       | บ้านเนินตัว      | 204                  | 214   | 418   | 122       | 205                  | 216   | 421   | 122       |
| 8       | บ้านศาลาแดง      | 134                  | 128   | 262   | 80        | 130                  | 122   | 252   | 83        |
| 9       | บ้านคลองสะพาน    | 103                  | 115   | 218   | 62        | 101                  | 110   | 211   | 63        |
| 10      | บ้านท้ายบ้าน     | 113                  | 127   | 240   | 77        | 114                  | 126   | 240   | 77        |
| 11      | บ้านโคกสำราญ     | 138                  | 173   | 311   | 87        | 138                  | 176   | 314   | 87        |
| รวม     |                  | 1,450                | 1,576 | 3,026 | 1,010     | 1,437                | 1,565 | 3,002 | 1,018     |

/2.2 ด้านโครง....

## 2.2 ด้านโครงสร้างพื้นฐาน

| ลำดับ<br>ที่ | ชื่อสายทาง   | ชนิดสายทาง   | ระยะทางทั้งหมด<br>(กม.) | ความกว้าง<br>(กม.) | หมายเหตุ     |
|--------------|--|--------------|-------------------------|--------------------|--------------|
| ๑            | ถนนสายหลัก<br>ทางหลวงแผ่นดินหมายเลข ๓๑๕ (พนัสนิคม-<br>ฉะเชิงเทรา)            | ลาดยาง       |                         |                    | กรมทางหลวง   |
| ๒            | ถนนสายรอง (ถนนภายในตำบลวัดโบสถ์)   |              |                         |                    |              |
| ๒.๑          | ถนนสายเนินตมามาก – เนินตัว หมู่ที่ ๗   | ลาดยาง       | ๑+๗๖๕                   | ๖                  | อบจ.ชลบุรี   |
| ๒.๒          | ถนนสายเนินตัว หมู่ที่ ๑๐,๗   | คสล.         | ๒+๓๖๘                   | ๕                  | อบต.วัดโบสถ์ |
| ๒.๓          | ถนนสายเนินตัว (บ้านนายประชุม เหลืองอ่อน –<br>บ้านนางปรียา ธรรมสุข) หมู่ที่ ๗ | คสล.         | ๐+๓๑๒                   | ๕                  | อบต.วัดโบสถ์ |
| ๒.๔          | ถนนสายเข้าวัดเขาแก้วน้อย หมู่ที่ ๑๐  | คสล.         | ๐+๒๙๑                   | ๖                  | อบต.วัดโบสถ์ |
| ๒.๕          | ถนนบ้านเนินหนองไทร หมู่ที่ ๔   | หินคลุก      | ๐+๕๙๙                   | ๖                  | อบต.วัดโบสถ์ |
| ๒.๖          | ถนนบ้านเนินหนองไทร หมู่ที่ ๔   | หินคลุก      | ๑+๒๗๐                   | ๖                  | อบจ.ชลบุรี   |
| ๒.๗          | ถนนเข้าประปาหมู่บ้านเนินหนองไทร หมู่ที่ ๔                                    | หินคลุก      | ๐+๕๕๐                   | ๕                  | อบต.วัดโบสถ์ |
| ๒.๘          | ถนนวัดโคกพุทธา- วัดศาลาแดง หมู่ที่ ๘   | คสล.         | ๐+๙๖๓                   | ๕                  | อบต.วัดโบสถ์ |
| ๒.๙          | ถนนกลุ่มบ้านนายสำรอง หมู่ที่ ๘   | คสล.,ลูกรัง  | ๐+๕๖๐                   | ๕                  | อบต.วัดโบสถ์ |
| ๒.๑๐         | ถนนซอยโรงปลาหมึก หมู่ที่ ๑๑  | คสล.,หินคลุก | ๑+๕๖๐                   | ๖                  | อบต.วัดโบสถ์ |
| ๒.๑๑         | ถนนสุขประยูร – บ้านเนินหนองไทร หมู่ที่ ๔                                     | คสล.,ลาดยาง  | ๐+๖๘๗                   | ๖                  | อบต.วัดโบสถ์ |
| ๒.๑๒         | ถนนโคกหัวล้าน – บ้านเนินหญ้าคา หมู่ที่ ๓,๕,๑๑                                | ลาดยาง       | ๑+๑๘๓                   | ๖                  | อบจ.ชลบุรี   |
| ๒.๑๓         | ถนนโคกหัวล้าน – บ้านเนินหญ้าคา หมู่ที่ ๓,๕,๑๑                                | ลาดยาง       | ๑+๓๐๐                   | ๖                  | อบต.วัดโบสถ์ |
| ๒.๑๔         | ถนนทางเข้าโคกสำราญ หมู่ที่ ๑๑  | คสล.         | ๑+๔๐๐                   | ๖                  | อบต.วัดโบสถ์ |
| ๒.๑๕         | ถนนบ้านดอนทอง – คลองน้ำเค็ม หมู่ที่ ๓  | คสล.         | ๑+๙๕๙                   | ๖                  | อบต.วัดโบสถ์ |
| ๒.๑๖         | ถนนคลองชลประทาน – เนินหญ้าคา หมู่ที่ ๕                                       | ลาดยาง       | ๐+๙๕๑                   | ๖                  | อบต.วัดโบสถ์ |
| ๒.๑๗         | ถนนศาลาแดง – เนินหญ้าคา หมู่ที่ ๓,๕,๘,๑๑                                     | ลาดยาง       | ๐+๘๙๒                   | ๖                  | อบต.วัดโบสถ์ |
| ๒.๑๘         | ถนนสายสะแกเอน หมู่ที่ ๑๑   | คสล.,หินคลุก | ๑+๓๘๐                   | ๖                  | อบต.วัดโบสถ์ |
| ๒.๑๙         | ถนนวงเวียนคลองกว้าง – วัดโคกพุทธา หมู่ที่ ๔,๘                                | คสล.,ลาดยาง  | ๒+๐๐๐                   | ๖                  | อบต.วัดโบสถ์ |
| ๒.๒๐         | ถนนสายคลองสามง่าม – บ้านหัวสนาม หมู่ที่ ๙,๗                                  | หินคลุก      | ๑+๕๔๐                   | ๕                  | อบต.วัดโบสถ์ |
| ๒.๒๑         | ถนนสายริมคลอง หมู่ที่ ๙  | คสล.         | ๑+๓๐๐                   | ๖                  | อบต.วัดโบสถ์ |
| ๒.๒๒         | ถนนสายหน้าวัดอุทกเขปสีมาราม – คลองสะพาน<br>หมู่ที่ ๙                         | ลาดยาง       | ๑+๒๕๒                   | ๖                  | อบต.วัดโบสถ์ |
| ๒.๒๓         | ถนนเนินถ่อน หมู่ที่ ๕  | คสล.         | ๑+๕๐๐                   | ๖                  | อบต.วัดโบสถ์ |
| ๒.๒๔         | ถนนเนินถ่อน- ตำบลหน้าประตู หมู่ที่ ๕ (รูปตัวยู)                              | หินคลุก      | ๑+๖๐๐                   | ๕                  | อบต.วัดโบสถ์ |

## ฝาย/ทด/ประตูระบายน้ำ

| ที่ | ชื่อฝาย            | หมู่ที่ | ปริมาณน้ำที่กักเก็บ<br>(ลบ.ม.)<br>(ประมาณการ) | จำนวนพื้นที่การเกษตร<br>(ลบ.ม.)<br>(ประมาณการ) | ลึก(เมตร) | ผู้ได้ประโยชน์     |
|-----|--------------------|---------|---|--|-----------|--------------------|
| 1   | ฝายคลองน้ำเค็ม     | 3       | 105,000                                       | 12,000   |           | หมู่ที่ 3, 8, 9    |
| 2   | ฝายบ้านเนินหนองไทร | 4       | 35,000  | 4,800  |           | หมู่ที่ 4          |
| 3   | ฝายบ้านวัดน้ำ      | 4       | 18,000  | 3,200  |           | หมู่ที่ 2, 4       |
| 4   | ฝายหัวสะแก         | 7       | 25,000  | 4,500  |           | หมู่ที่ 7, 11      |
| 5   | ฝายศาลาแดง         | 8       | 65,000  | 6,000  |           | หมู่ที่ 4, 8       |
| 6   | ฝายหมู่ที่ 9       | 9       | 54,000  | 4,000  |           | หมู่ที่ 1, 2, 6, 9 |
| 7   | ทดหมู่ 7           | 7       | 55,000  | 3,000  |           | หมู่ที่ 7, 10      |
| 8   | ทดตาบุญ            | 9       | 15,000  | 3,000  |           | หมู่ที่ 6, 9       |

## แหล่งน้ำ

**แหล่งน้ำธรรมชาติ** คลอง จำนวน 9 แห่ง ผ่านหมู่ที่ 1, 2, 3, 4, 5, 6, 7, 8, 9, 10, 11 โดยมีรายละเอียดดังนี้

| ที่ | ชื่อคลอง              | หมู่ที่ | กว้าง(เมตร) | ยาว(เมตร) | ลึก(เมตร) | หมายเหตุ |
|-----|-----------------------|---------|-------------|-----------|-----------|----------|
| 1.  | คลองหัวสะแก           | 7       | 16-18       | 2,000     | 4-5       |          |
| 2.  | คลองวัดโบสถ์ เนินตัว  | 7, 10   | 16-18       | 1,500     | 4-5       |          |
| 3   | คลองเมือง             | 4, 9    | 16-18       | 2,500     | 4-5       |          |
| 4.  | คลองหน้าวัด           | 4       | 16-18       | 1,500     | 4-5       |          |
| 5.  | คลองสะพาน             | 7, 9    | 16-18       | 1,500     | 4-5       |          |
| 6.  | คลองกว้าง             | 1, 2, 4 | 16-18       | 1,400     | 4-5       |          |
| 7.  | คลองเนินถ่อน          | 3, 5    | 16-18       | 2,700     | 4-5       |          |
| 8.  | คลองน้ำเค็ม           | 3       | 16-18       | 2,200     | 4-5       |          |
| 9.  | คลองสะพาน-คลองน้ำเค็ม | 9, 11   | 16-18       | 3,400     | 4-5       |          |

## แหล่งน้ำที่สร้างขึ้น

**สระน้ำ** จำนวน 7 แห่ง

ตั้งอยู่หมู่ที่ 1

จำนวน 1 แห่ง

ตั้งอยู่หมู่ที่ 3

จำนวน 1 แห่ง

/ตั้งอยู่....

|                   |                             |                |
|-------------------|-----------------------------|----------------|
|                   | ตั้งอยู่หมู่ที่ 4           | จำนวน 1 แห่ง   |
|                   | ตั้งอยู่หมู่ที่ 6           | จำนวน 1 แห่ง   |
|                   | ตั้งอยู่หมู่ที่ 11          | จำนวน 1 แห่ง   |
| บ่อน้ำตื้น        | (บ่อส่วนตัวหมู่ ที่ 1 - 11) | จำนวน 224 แห่ง |
| ถังเก็บน้ำฝน ฝ 99 | ตั้งอยู่หมู่ที่ 9           | จำนวน 1 แห่ง   |

การสาธารณสุขปโภค  
ประปา

| ที่ | ชื่อ                  | หมู่<br>ที่ | ขนาด<br>(ครัวเรือน) | จำนวนผู้ใช้<br>(ครัวเรือน) | ผู้ได้ประโยชน์                                       |
|-----|-----------------------|-------------|---------------------|----------------------------|--|
| 1   | การประปาส่วนภูมิภาค * | 2           | 400                 | 500                        | หมู่ที่ 1, 2, 4, 6, 7, 10 และตำบลวัดหลวง             |
| 2   | ระบบประปาหมู่บ้าน     |             |                     |                            |  |
| 3   | ประปาบ้านวัดโบสถ์ *   | 6           | 300                 | 350                        | หมู่ที่ 1, 2, 6, 7, 9, 10 และตำบลวัดหลวง             |
| 4   | ระบบประปาบ้านดอนทอง * | 3           | 300                 | 350                        | หมู่ที่ 3, 5, 8, 9, 11 ตำบลโคกเพลาะ และตำบลหน้าประตู |
| 5   | ระบบประปาเนินหนองไทร  | 4           | 300                 | 250                        | หมู่ที่ 2, 4   |

\* การใช้น้ำเกินร้อยละ 80 ของกำลังการผลิต

ไฟฟ้า ตำบลวัดโบสถ์มีไฟฟ้าครบทุกหมู่บ้าน (บางครัวเรือนใช้มิเตอร์ไฟฟ้าร่วมกัน)

โทรศัพท์ โทรศัพท์สาธารณะจำนวน 9 แห่ง ดังนี้

|            |              |
|------------|--------------|
| หมู่ที่ 3  | จำนวน 1 แห่ง |
| หมู่ที่ 4  | จำนวน 2 แห่ง |
| หมู่ที่ 5  | จำนวน 1 แห่ง |
| หมู่ที่ 6  | จำนวน 2 แห่ง |
| หมู่ที่ 7  | จำนวน 1 แห่ง |
| หมู่ที่ 9  | จำนวน 1 แห่ง |
| หมู่ที่ 11 | จำนวน 1 แห่ง |

## 2.2 ด้านทรัพยากรธรรมชาติและสิ่งแวดล้อม

ทรัพยากรธรรมชาติในพื้นที่ ได้แก่ ดิน ต้นไม้ และแหล่งน้ำธรรมชาติ

## 2.3 ด้านเศรษฐกิจ

โดยส่วนใหญ่ประชาชนในตำบลวัดโบสถ์ ประกอบอาชีพเกษตรกรรม มีบางส่วนที่ประกอบอาชีพรับจ้างและค้าขาย โดยในตำบลวัดโบสถ์มีสถานที่ ที่เป็นหน่วยธุรกิจที่สำคัญ ดังนี้

|                           |        |                   |
|---------------------------|--------|-------------------|
| 1. ปืมน้ำมัน              | 1 แห่ง | ตั้งอยู่หมู่ที่ 7 |
| 2. โรงงานคัดไข่           | 1 แห่ง | ตั้งอยู่หมู่ที่ 2 |
| 3. โรงงานเซรามิก          | 1 แห่ง | ตั้งอยู่หมู่ที่ 2 |
| 4. โรงงานผลิตสปริง        | 1 แห่ง | ตั้งอยู่หมู่ที่ 7 |
| 5. โรงงานผลิตเฟอร์นิเจอร์ | 1 แห่ง | ตั้งอยู่หมู่ที่ 4 |

## 2.4 ด้านสังคม

### 1. การศึกษาและศาสนา

|                                  |               |                                     |                     |
|----------------------------------|---------------|-------------------------------------|---------------------|
| ศูนย์พัฒนาเด็กเล็ก               | จำนวน 1 ศูนย์ | คือ ศูนย์พัฒนาเด็กเล็ก อบต.วัดโบสถ์ | ตั้งอยู่ในหมู่ที่ 1 |
| โรงเรียน                         | จำนวน 2 โรง   | คือ โรงเรียนชุมชนวัดโบสถ์           | ตั้งอยู่ในหมู่ที่ 1 |
|                                  |               | โรงเรียนอุทกวิทยาคม                 | ตั้งอยู่ในหมู่ที่ 4 |
| ที่อ่านหนังสือพิมพ์ประจำหมู่บ้าน | จำนวน 1 แห่ง  | บ้านดอนทอง                          | ตั้งอยู่ในหมู่ที่ 3 |
| วัด                              | จำนวน 4 วัด   | คือ วัดโบสถ์                        | ตั้งอยู่ในหมู่ที่ 6 |
|                                  |               | วัดดอนทอง                           | ตั้งอยู่ในหมู่ที่ 3 |
|                                  |               | วัดอุทกเขปสีมาราม                   | ตั้งอยู่ในหมู่ที่ 4 |
|                                  |               | วัดโคกพุทธา                         | ตั้งอยู่ในหมู่ที่ 8 |

### 2. การสาธารณสุข

|                                     |              |                     |
|-------------------------------------|--------------|---------------------|
| โรงพยาบาลส่งเสริมสุขภาพตำบลวัดโบสถ์ | จำนวน 1 แห่ง | ตั้งอยู่ในหมู่ที่ 6 |
|-------------------------------------|--------------|---------------------|

### 3. ความปลอดภัยในชีวิตและทรัพย์สิน

|                              |              |                     |
|------------------------------|--------------|---------------------|
| มีที่פקตำรวจสายตรวจประจำตำบล | จำนวน 1 แห่ง | ตั้งอยู่ในหมู่ที่ 6 |
|------------------------------|--------------|---------------------|

## 2.5 ด้านการเมืองการบริหาร

องค์การบริหารส่วนตำบลวัดโบสถ์ จัดอยู่ในประเภทองค์การบริหารส่วนตำบลขนาดกลาง มีสมาชิกสภาองค์การบริหารส่วนตำบลวัดโบสถ์ จำนวน 22 คน มีปลัดองค์การบริหารส่วนตำบลวัดโบสถ์เป็นเลขาธิการ โดยการแต่งตั้งจากสภาองค์การบริหารส่วนตำบลวัดโบสถ์ มีนายกองค์การบริหารส่วนตำบลที่มาจากกาเลือกตั้ง รองนายกและเลขาธิการนายก มาจากการแต่งตั้งจากนายกองค์การบริหารส่วนตำบลวัดโบสถ์ โดยมีรายละเอียดดังนี้

### คณะผู้บริหารองค์การบริหารส่วนตำบลวัดโบสถ์

| ลำดับที่ | ชื่อ-สกุล                   | ตำแหน่ง                    | เบอร์/มือถือติดต่อ |
|----------|-----------------------------|----------------------------|--------------------|
| 1.       | นายอนันต์เอก รัตนเดชพงศ์สิน | นายก อบต.วัดโบสถ์          | 08 1868 2030       |
| 2.       | นายสงวน ธรรมรักษ์           | รองนายก อบต.วัดโบสถ์       | 08 1340 5880       |
| 3.       | นายมานพ เทียมจ้อย           | รองนายก อบต.วัดโบสถ์       | 08 7941 7899       |
| 4.       | พ.อ.อ.วิวรรธน์ พิมพะใจชน    | เลขานุการนายก อบต.วัดโบสถ์ | 08 9097 7956       |

/สภา....



## สภาองค์การบริหารส่วนตำบลวัดโบสถ์

| หมู่ที่ | ชื่อ-สกุล                      | ตำแหน่ง                   | เบอร์/มือถือติดต่อ |
|---------|--------------------------------|---------------------------|--------------------|
| 9       | นายประเสริฐ นกหงษ์             | ประธานสภา                 | 08 1868 2030       |
| 1       | นายวินัย สิทธิสาท              | รองประธานสภา              | 08 9060 6082       |
|         | นายฉลอง สุทธิธรรม              | สมาชิกสภา อบต.วัดโบสถ์    | 08 1940 5752       |
| 2       | นางสมพิศ นกหงษ์                | สมาชิกสภา อบต.วัดโบสถ์    | 08 9989 4279       |
|         | นางวัฒนา เพ็ญกรินทร์           | สมาชิกสภา อบต.วัดโบสถ์    | 08 7601 8280       |
| 3       | นายทิพย์ ศรีม่วง               | สมาชิกสภา อบต.วัดโบสถ์    | 08 1734 1967       |
|         | นายเนตร ใจงาม                  | สมาชิกสภา อบต.วัดโบสถ์    | 09 0076 8492       |
| 4       | นายอำนาจ แก้วอุไร              | สมาชิกสภา อบต.วัดโบสถ์    | 08 6140 6794       |
|         | นางบุญถม ไสภี                  | สมาชิกสภา อบต.วัดโบสถ์    | 08 1250 8806       |
| 5       | นายธนภฤติ ภู่อี่ยม             | สมาชิกสภา อบต.วัดโบสถ์    | 08 0566 5272       |
|         | นายไพรัช สุขญาติ               | สมาชิกสภา อบต.วัดโบสถ์    | 08 3111 6125       |
| 6       | นางยุวดี แจ่มสว่าง             | สมาชิกสภา อบต.วัดโบสถ์    | 08 3118 3058       |
|         | นางวิไล วาจาสัตย์              | สมาชิกสภา อบต.วัดโบสถ์    | 08 9042 8604       |
| 7       | นายบรรจง ทับจัน                | สมาชิกสภา อบต.วัดโบสถ์    | 09 4242 1015       |
|         | นายสมศักดิ์ ธรรมสุข            | สมาชิกสภา อบต.วัดโบสถ์    | 08 6154 9548       |
| 8       | นางธัญชนก เกตุวัฒนา            | สมาชิกสภา อบต.วัดโบสถ์    | 08 5677 8629       |
|         | นายประวิทย์ เข้มกัณฑ์ทอง       | สมาชิกสภา อบต.วัดโบสถ์    | 09 1559 6763       |
| 9       | นายคำรณ ทองนพคุณ               | สมาชิกสภา อบต.วัดโบสถ์    | 08 9542 4359       |
| 10      | นายประเทศ เกาะงาม              | สมาชิกสภา อบต.วัดโบสถ์    | 08 1155 6730       |
|         | นายขาว แน่นหนา                 | สมาชิกสภา อบต.วัดโบสถ์    | 08 6829 1475       |
| 11      | นางสาวอุไร ศรีสุวรรณ           | สมาชิกสภา อบต.วัดโบสถ์    | 08 7041 2760       |
|         | น.ส.นิมิตา ช่างไม้ (ปลัด อบต.) | เลขานุการสภา อบต.วัดโบสถ์ | 08 1862 0665       |

## รายได้ขององค์การบริหารส่วนตำบล

รายได้ในปีงบประมาณที่ผ่านมาเปรียบเทียบกับย้อนหลัง 5 ปี

| รายการ | พ.ศ.2554    | พ.ศ.2555      | พ.ศ.2556     | พ.ศ.2557     | พ.ศ.2558      | พ.ศ.2559     |
|--------|-------------|---------------|--------------|--------------|---------------|--------------|
| รายรับ | 14,911,976* | 14,848,577.8* | 15,240,000** | 15,689,000** | 18,500,000 ** | 19,421,500** |

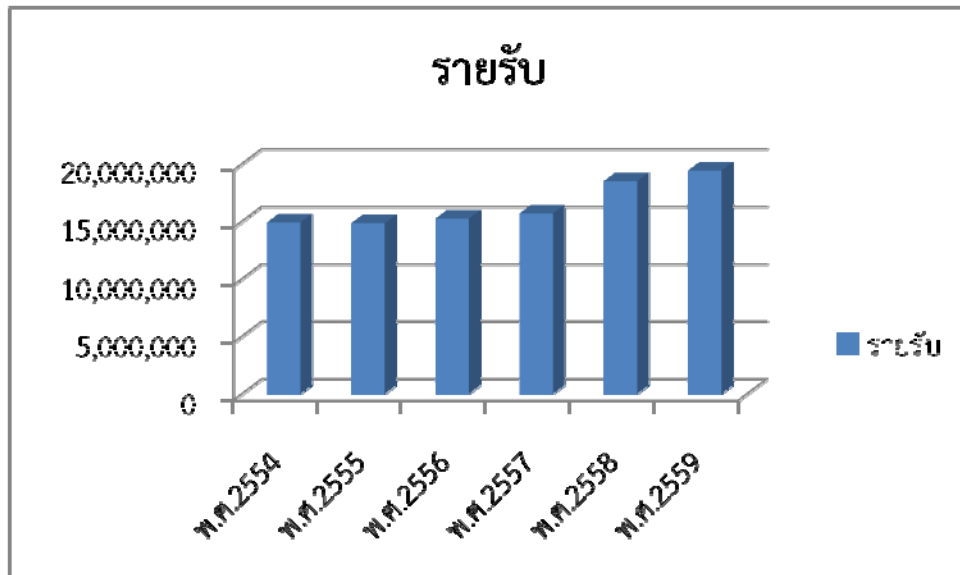

\* ไม่รวมงบอุดหนุนเฉพาะกิจ ระบุวัตถุประสงค์

\*\* ประมาณการรายรับจากข้อบัญญัติงบประมาณ พ.ศ.2556 - 2559

## ส่วนที่ 3

สรุปผลการพัฒนาท้องถิ่นในปีที่ผ่านมา

## ส่วนที่ 3

### สรุปผลการพัฒนาท้องถิ่นในปีที่ผ่านมา

---

#### 3.1 การสรุปผลการพัฒนาท้องถิ่นในปีที่ผ่านมา

- ผลการวิเคราะห์ศักยภาพเพื่อประเมินสถานการณ์การพัฒนาในปีที่ผ่านมา และสถานภาพการพัฒนาในปัจจุบันและโอกาสการพัฒนาในอนาคตของท้องถิ่น ด้วยเทคนิค SWOT ANALYSIS (จุดแข็ง จุดอ่อน โอกาสและอุปสรรค)

##### 1. จุดแข็ง (STRENGTH)

- # ประชาชนในตำบลส่วนใหญ่มีอาชีพ/รายได้ที่มั่นคง
- # มีแหล่งน้ำธรรมชาติ (คูคลอง หนอง บึง) ที่เหมาะสมกับการทำการเกษตรตลอดทั้งปี
- # มีวัฒนธรรมประเพณีที่จัดต่อเนื่องกันมาทุกปี
- # มีผู้นำชุมชนที่เข้มแข็ง
- # มีโบราณสถานเก่าแก่ (โบสถ์เก่า)
- # ทำเลที่ตั้งเหมาะสมเอื้อต่อการเกษตร

##### 2. จุดอ่อน (WEAKNESSES)

- # ปัญหาน้ำท่วมซ้ำซาก ในฤดูน้ำหลาก และปัญหาน้ำไม่พอใช้ในการเกษตร ในฤดูแล้ง
- # ปัญหายาเสพติด
- # ปัญหาทางเศรษฐกิจและสังคม
- # ปัญหาประชากรแฝง
- # ปัญหาการสื่อสาร
- # ขาดการพัฒนาตามผังเมืองรวม
- # ปัญหาด้านโครงสร้างพื้นฐานและสาธารณูปโภค
- # การให้ความร่วมมือจากภาคประชาชนในการทำกิจกรรมตำบลมีน้อย
- # งบประมาณไม่เพียงพอต่อการพัฒนา

##### 3. โอกาส (OPPORTUNITIES)

- # ได้รับความช่วยเหลือจากชลประทานในการเกษตร
- # ได้รับการจัดสรรงบประมาณจากภาครัฐในการขุดลอกคูคลอง
- # มีการร่วมกลุ่มอาชีพ/กลุ่มผู้ใช้น้ำ/กลุ่มประมง
- # ใกล้เคียงอุตสาหกรรมทำให้คนในชุมชนเดินทางไปทำงานใกล้บ้าน
- # มีการเชื่อมโยงเส้นทางคมนาคมเป็นเครือข่ายจากภายนอกเข้าสู่ตำบล
- # นโยบายการค้าเสรีทำให้มีโอกาสแข่งขันในด้านต่างๆ มากขึ้น
- # มีการกำหนดเป้าหมาย ยุทธศาสตร์การพัฒนาที่สอดคล้องกับกลุ่มภาคตะวันออก กลุ่มจังหวัด และกลุ่มท้องถิ่น

#### 4. อุปสรรค (THREATS)

- # เป็นพื้นที่รับน้ำทำให้ได้รับความเสียหายจากปัญหาน้ำท่วม
- # มีผลกระทบจากนิคมอุตสาหกรรมในเรื่องสิ่งแวดล้อม
- # พืชผลทางการเกษตรมีราคาไม่แน่นอน
- # การระบายน้ำจากตำบลวัดโบสถ์ไปยังอำเภอพานทอง
- # สภาวะเศรษฐกิจของโลกส่งผลกระทบต่อเศรษฐกิจในตำบล
- # การหลบหนีเข้าเมืองโดยผิดกฎหมายส่งผลให้เกิดปัญหาอาชญากรรม
- # กระแสโลกาภิวัตน์ ทำให้วิถีชีวิต วัฒนธรรม สังคมของคนไทยเปลี่ยนแปลง
- # ค่าครองชีพสูง

#### 3.2 การประเมินผลการนำแผนพัฒนาไปปฏิบัติในเชิงปริมาณ

ตารางที่ 1 ตารางประเมินผลการนำแผนพัฒนาสามปี (พ.ศ. 2559-2561) ไปปฏิบัติในเชิงปริมาณ

#### 3.3 การประเมินประสิทธิผลของแผนพัฒนาไปปฏิบัติในเชิงคุณภาพ

ตารางที่ 2 ตารางการประเมินประสิทธิผลตามแผนพัฒนาสามปี (พ.ศ. 2559-2561) ไปปฏิบัติในเชิงคุณภาพ

## ส่วนที่ 4

ยุทธศาสตร์และแนวทางการพัฒนา

ในช่วงสามปี

## ส่วนที่ 4

### ยุทธศาสตร์และแนวทางการพัฒนาในช่วงสามปี

#### 4.1 วิสัยทัศน์การพัฒนา

ขององค์การบริหารส่วนตำบลวัดโบสถ์ในปีงบประมาณ พ.ศ. 2560 และแผนพัฒนาสามปี (พ.ศ.2560-2562) มีดังนี้

“มีน้ำทำนา ประชากรร่วมใจ ใส่ใจพัฒนาคุณภาพชีวิต น้อมนำปรัชญาเศรษฐกิจพอเพียง ภายใต้การบริหารจัดการบ้านเมืองที่ดี”

#### 4.2 พันธกิจการพัฒนาท้องถิ่น

- 4.2.1 การพัฒนา การก่อสร้าง บูรณะซ่อมแซม ปรับปรุง ถนน สะพาน ทางเท้า ท่อ รวางระบายน้ำ ประตุระบายน้ำ และฝายกั้นน้ำหรือทดน้ำ
- 4.2.2 การพัฒนาการคมนาคมขนส่ง
- 4.2.3 การพัฒนาระบบสาธารณสุขปโภค
- 4.2.4 การพัฒนาแหล่งน้ำอุปโภค-บริโภค และการเกษตร การใช้ที่ดินสาธารณะประโยชน์ และระบบผังเมือง
- 4.2.5 การพัฒนาระบบจราจร และความปลอดภัยบนท้องถนน
- 4.2.6 การพัฒนาส่งเสริมความปลอดภัยในชีวิตและทรัพย์สิน
- 4.2.7 การพัฒนาส่งเสริมระบบข้อมูลข่าวสารและเพิ่มช่องทางการรับรู้ข้อมูลข่าวสาร
- 4.2.8 การพัฒนาส่งเสริมอาชีพ
- 4.2.9 การจัดหาและพัฒนาแหล่งเรียนรู้
- 4.2.10 การพัฒนาส่งเสริมการปรับปรุงสภาพแวดล้อมและลดมลภาวะในชุมชน
- 4.2.11 การพัฒนาส่งเสริมการป้องกันและแก้ไขปัญหาเสพติด
- 4.2.12 การพัฒนาส่งเสริมสุขภาพ พละนามัย การกีฬา และนันทนาการ
- 4.2.13 การพัฒนาส่งเสริมด้านการเกษตร
- 4.2.14 การพัฒนาส่งเสริมด้านเงินทุนหมุนเวียน และความรู้ด้านเทคโนโลยีที่ทันสมัย
- 4.2.15 การพัฒนาส่งเสริมการยกระดับคุณภาพการศึกษา การจัดการศึกษาตามอัธยาศัยหรือการศึกษาตลอดชีวิต
- 4.2.16 การพัฒนาส่งเสริมการจัดกิจกรรมทางศาสนา วัฒนธรรมประเพณีท้องถิ่น และภูมิปัญญาท้องถิ่น
- 4.2.17 การพัฒนาส่งเสริมการปลูกจิตสำนึกและตระหนักในการจัดการทรัพยากรธรรมชาติและสิ่งแวดล้อม
- 4.2.18 การพัฒนาส่งเสริมระบอบประชาธิปไตยและการมีส่วนร่วมของประชาชน
- 4.2.19 การพัฒนาส่งเสริมบุคลากรให้มีความรู้คู่คุณธรรม
- 4.2.20 การพัฒนาส่งเสริม ด้านอาคารสถานที่ เครื่องมือเครื่องใช้ในการปฏิบัติงานให้เพียงพอและทันสมัย
- 4.2.21 การพัฒนาการให้บริการประชาชนให้เป็นจุด One Stop Service (จุดเดียวจบ)

#### 4.3 จุดมุ่งหมายเพื่อการพัฒนาจากภาพความสำเร็จของแต่ละยุทธศาสตร์

1. น้ำ ไฟฟ้า ประปา โทรศัพท์ คูคลอง ถนน สะพาน ทางเท้า ท่อ/รางระบายน้ำ ประตุระบายน้ำ และฝายกั้นน้ำ ได้รับการดำเนินการครบทุกหมู่บ้าน
2. เด็ก เยาวชน ประชาชน ได้รับการพัฒนาส่งเสริม ด้านการศึกษา การเรียนรู้เพื่อการดำรงชีวิตให้ทันสถานการณ์ปัจจุบัน

3. ประชาชนมีคุณภาพชีวิต และอนามัยชุมชนที่ดี
4. ประชาชน/เกษตรกร/ผู้ทำกิจการอุตสาหกรรม ได้รับการพัฒนาส่งเสริม
5. เด็ก เยาวชน ประชาชน เข้าร่วมกิจกรรมทางศาสนา สืบสานอนุรักษ์วัฒนธรรมประเพณี วัฒนธรรม และภูมิปัญญาท้องถิ่น
6. เด็ก เยาวชน ประชาชน มีจิตอนุรักษ์ และจัดการทรัพยากรธรรมชาติสิ่งแวดล้อมและมลภาวะในชุมชน
7. สำนักงาน อาคารได้รับการพัฒนา ให้เป็นสัดส่วน ง่ายต่อการติดต่อประสานงานเจ้าหน้าที่หรือบุคลากร ผู้นำชุมชน ผู้นำท้องถิ่น ได้รับการจัดฝึกอบรม ศึกษานอกสถานที่ งานที่แต่ละบุคคลรับผิดชอบต้องได้รับการฝึกอบรม การเรียนรู้ที่เป็นปัจจุบัน และพัฒนาการให้บริการประชาชนแบบครบวงจร

#### 4.4 ยุทธศาสตร์การพัฒนา

ในปีงบประมาณ พ.ศ.2560 และแผนพัฒนาสามปี (พ.ศ.2560-2562) องค์การบริหารส่วนตำบลวัดโบสถ์ใช้ยุทธศาสตร์การพัฒนาดังนี้

- ยุทธศาสตร์ที่ 1 : การพัฒนาด้านโครงสร้างพื้นฐาน สาธารณูปโภค ที่ดินสาธารณะประโยชน์ ระบบผังเมือง และแหล่งน้ำ
- ยุทธศาสตร์ที่ 2 : การพัฒนาด้านการศึกษา การเรียนรู้เพื่อการดำรงชีวิตให้ทันสถานการณ์ปัจจุบัน
- ยุทธศาสตร์ที่ 3 : การพัฒนาคุณภาพชีวิตคู่เศรษฐกิจพอเพียง
- ยุทธศาสตร์ที่ 4 : การพัฒนาด้านการเกษตรและอุตสาหกรรมให้ได้มาตรฐาน
- ยุทธศาสตร์ที่ 5 : การอนุรักษ์วัฒนธรรมประเพณีและภูมิปัญญาท้องถิ่น
- ยุทธศาสตร์ที่ 6 : การพัฒนา ส่งเสริม การจัดการทรัพยากรธรรมชาติ สิ่งแวดล้อม พลังงาน และมลภาวะในชุมชน
- ยุทธศาสตร์ที่ 7 : การพัฒนาคน พัฒนางาน สถานที่ทำงาน อาคารศูนย์พัฒนาเด็กเล็ก ข้อมูลข่าวสาร และการให้บริการประชาชนแบบครบวงจร

#### 4.5 แนวทางการพัฒนา

ในปีงบประมาณ พ.ศ.2560 และแผนพัฒนาสามปี (พ.ศ.2560-2562) องค์การบริหารส่วนตำบลวัดโบสถ์มีแนวทางการพัฒนาดังนี้

- 1.1 แนวทางการพัฒนา : พัฒนากันนน้ำ สะพาน ทางเท้า ท่อหรือรางระบายน้ำ ประตูระบายน้ำ และฝายกันน้ำ
- 1.2 แนวทางการพัฒนา : พัฒนาระบบจราจร และความปลอดภัยบนท้องถนน
- 1.3 แนวทางการพัฒนา : พัฒนาระบบสาธารณูปโภค (ประปา ไฟฟ้า โทรศัพท์ และระบบเทคโนโลยีต่างๆ)
- 1.4 แนวทางการพัฒนา : พัฒนาแหล่งน้ำ การใช้ที่ดินสาธารณะประโยชน์ และระบบผังเมือง
- 2.1 แนวทางการพัฒนา : พัฒนาส่งเสริมการบริหาร และการจัดการศึกษา ให้มีคุณภาพตามมาตรฐานการศึกษา สอดคล้องกับความต้องการท้องถิ่น
- 2.2 แนวทางการพัฒนา : พัฒนาส่งเสริมบุคลากร อาคาร สถานศึกษา การจัดหา วัสดุ ครุภัณฑ์ เครื่องมือ เครื่องใช้ และอื่นๆ เพื่อพัฒนาการศึกษา และยกระดับผลสัมฤทธิ์ทางการเรียนรู้ ความรู้ นวัตกรรม สื่อ
- 3.1 แนวทางการพัฒนา : พัฒนา ส่งเสริม การป้องกัน ปราบปราม และแก้ไข ปัญหาอาชญากรรม



- 3.2 แนวทางการพัฒนา : พัฒนา ส่งเสริมความเข้มแข็งของชุมชน ความปลอดภัยในชีวิตและทรัพย์สิน และคุณภาพชีวิตของประชาชน
- 3.3 แนวทางการพัฒนา : พัฒนา ส่งเสริมกิจการสาธารณสุข สุขภาพพลานามัย การกีฬาและนันทนาการ
- 3.4 แนวทางการพัฒนา : พัฒนา ส่งเสริมสวัสดิการสำหรับเด็ก เยาวชน สตรี ผู้สูงอายุ ผู้พิการ ผู้ป่วยเอดส์ ผู้ด้อยโอกาส และผู้ประสบสาธารณภัย
- 3.5 แนวทางการพัฒนา : พัฒนา ส่งเสริมอาชีพ เพิ่มโอกาสการมีงานทำและมีรายได้ รวมถึงตลาดการค้า จำหน่ายสินค้า แหล่งเงินทุน ความรู้ด้านวิชาการและเทคโนโลยี
- 4.1 แนวทางการพัฒนา : พัฒนา ส่งเสริม การยกระดับความรู้ ทักษะ ด้านการเกษตร การอุตสาหกรรม และประยุกต์ใช้เทคโนโลยีที่เหมาะสม
- 4.2 แนวทางการพัฒนา : พัฒนา ส่งเสริม การเกษตรให้เข้มแข็งยั่งยืน การบริหารจัดการน้ำ การเพิ่มมูลค่าสินค้าการเกษตรและการอุตสาหกรรมให้ได้มาตรฐาน
- 5.1 แนวทางการพัฒนา : พัฒนา ส่งเสริม การจัดกิจกรรมทางศาสนา งานรัฐพิธี ศิลปวัฒนธรรม จารีตประเพณี และภูมิปัญญาท้องถิ่นให้ยั่งยืน
- 6.1 แนวทางการพัฒนา : พัฒนา ส่งเสริม ระบบการบริหารจัดการขยะ น้ำเสีย และมลภาวะอื่นๆ รวมถึง การป้องกันและบรรเทาสาธารณภัยจากภัยพิบัติต่างๆ
- 6.2 แนวทางการพัฒนา : พัฒนา ส่งเสริม การอนุรักษ์/ฟื้นฟู ทรัพยากรที่ดิน ป่าไม้ แหล่งน้ำ ให้คงความอุดมสมบูรณ์ การใช้พลังงานที่เหมาะสม การปลูกจิตสำนึกในการจัดการ สิ่งแวดล้อมหรือมีเครือข่ายเฝ้าระวังที่ดี
- 7.1 แนวทางการพัฒนา : พัฒนา ส่งเสริม ศักยภาพคณะผู้บริหาร บุคลากร สมาชิกสภา อบต. ผู้นำชุมชน อปพร.๓ การบริหารจัดการร่วมกับหน่วยงานต่างๆ
- 7.2 แนวทางการพัฒนา : พัฒนา อาคาร สถานที่ทำงาน หน่วยงาน/สำนักงาน เครื่องมือเครื่องใช้ในการปฏิบัติงาน การให้บริการประชาชน การจัดเก็บหรือการชำระภาษี
- 7.3 แนวทางการพัฒนา : พัฒนา ส่งเสริมระบอบประชาธิปไตย การมีส่วนร่วมของประชาชน การรับรู้ ข้อมูลข่าวสาร หรือการเพิ่มช่องทางในการรับรู้ข้อมูลข่าวสาร

#### 4.6 วิสัยทัศน์ พันธกิจ วัตถุประสงค์และเป้าหมายแผนพัฒนาเศรษฐกิจและสังคมแห่งชาติ ฉบับที่ 11

##### วิสัยทัศน์

“สังคมอยู่ร่วมกันอย่างมีความสุข ด้วยความเสมอภาค เป็นธรรม และมีภูมิคุ้มกันต่อการเปลี่ยนแปลง”

##### ประเด็นยุทธศาสตร์การพัฒนา

1. การสร้างความเป็นธรรมในสังคม ให้ความสำคัญกับ
  - 1.1 การสร้างความมั่นคงทางเศรษฐกิจและสังคมให้ทุกคนในสังคมไทยควบคู่กับการเสริมสร้างขีดความสามารถในการจัดการความเสี่ยงและสร้างโอกาสในชีวิตให้แก่ตนเอง
  - 1.2 การจัดบริการทางสังคมให้ทุกคนตามสิทธิขั้นพื้นฐาน เน้นการสร้างภูมิคุ้มกันระดับปัจเจก และสร้างการมีส่วนร่วม ในกระบวนการตัดสินใจในการพัฒนาประเทศ
  - 1.3 การเสริมสร้างพลังให้ทุกภาคส่วนสามารถเพิ่มทางเลือกการใช้ชีวิตในสังคมและมีส่วนร่วมในเชิงเศรษฐกิจ สังคม และการเมืองได้อย่างมีคุณค่าและศักดิ์ศรี

- 1.4 การสานสร้างความสัมพันธ์ของคนในสังคมให้มีคุณค่าร่วมและตระหนักถึงผลประโยชน์ของสังคม และเสริมสร้างการบริหารราชการแผ่นดินที่มีประสิทธิภาพ โปร่งใส มีระบบตรวจสอบและการรับผิดชอบที่รัดกุม
2. การพัฒนาคนสู่สังคมแห่งการเรียนรู้ตลอดชีวิตอย่างยั่งยืน
  - 2.1 การปรับโครงสร้างและการกระจายตัวประชากรให้เหมาะสม
  - 2.2 การพัฒนาคุณภาพคนไทยให้มีภูมิคุ้มกันต่อการเปลี่ยนแปลง
  - 2.3 การส่งเสริมการลดปัจจัยเสี่ยงด้านสุขภาพอย่างเป็นองค์รวม
  - 2.4 การส่งเสริมการเรียนรู้ตลอดชีวิต
  - 2.5 การเสริมสร้างความเข้มแข็งของสถาบันทางสังคม
3. ความเข้มแข็งภาคเกษตร ความมั่นคงของอาหารและพลังงาน
  - 3.1 การพัฒนาทรัพยากรธรรมชาติที่เป็นฐานการผลิตภาคเกษตรให้เข้มแข็งและยั่งยืน
  - 3.2 การเพิ่มประสิทธิภาพและศักยภาพการผลิตภาคเกษตร
  - 3.3 การสร้างมูลค่าเพิ่มผลผลิตทางการเกษตรตลอดห่วงโซการผลิต
  - 3.4 การสร้างความมั่นคงในอาชีพและรายได้ให้แก่เกษตรกร
  - 3.5 การสร้างความมั่นคงด้านอาหารและพัฒนาพลังงานชีวภาพในระดับครัวเรือนและชุมชน
  - 3.6 การสร้างความมั่นคงด้านพลังงานชีวภาพเพื่อสนับสนุนการพัฒนาประเทศและความเข้มแข็งภาคเกษตร
  - 3.7 การปรับระบบบริหารจัดการภาครัฐเพื่อเสริมสร้างความมั่นคงด้านอาหารและพลังงาน
4. การปรับโครงสร้างเศรษฐกิจสู่การเติบโตอย่างมีคุณภาพและยั่งยืน
  1. การปรับโครงสร้างเศรษฐกิจสู่การพัฒนาที่มีคุณภาพและยั่งยืน
  2. การพัฒนาวิทยาศาสตร์ เทคโนโลยี วิจัย แลนวัตกรรม
  3. การพัฒนาขีดความสามารถในการแข่งขันที่มีประสิทธิภาพ เท่าเทียม และเป็นธรรม
  4. การบริหารจัดการภาคเศรษฐกิจส่วนรวมอย่างมีเสถียรภาพ
5. การสร้างความเชื่อมโยงกับประเทศในภูมิภาคเพื่อความมั่นคงทางเศรษฐกิจและสังคม
  1. การพัฒนาความเชื่อมโยงด้านการขนส่งและระบบโลจิสติกส์ภายใต้กรอบความร่วมมือในอนุภาคต่างๆ
  2. การพัฒนาฐานการลงทุนโดยเพิ่มขีดความสามารถในการแข่งขันระดับอนุภูมิภาค
  3. การสร้างความพร้อมในการเข้าสู่ประชาคมอาเซียน
  4. การเข้าร่วมเป็นภาคีความร่วมมือระหว่างประเทศและภูมิภาคภายใต้บทบาทที่สร้างสรรค์เป็นทางเลือกในการดำเนินนโยบายระหว่างประเทศในเวทีโลก
  5. การสร้างความเป็นหุ้นส่วนทางเศรษฐกิจในภูมิภาคด้านการพัฒนาทรัพยากรมนุษย์การเคลื่อนย้ายแรงงานและการส่งเสริมแรงงานไทยในต่างประเทศ
  6. การมีส่วนร่วมอย่างสำคัญในการสร้างสังคมนานาชาติที่มีคุณภาพชีวิต ป้องกันภัยจากการก่อการร้ายและอาชญากรรม ยาเสพติด ภัยพิบัติ และการแพร่ระบาดของโรคภัย
  7. การเสริมสร้างความร่วมมือที่ีระหว่างประเทศในการสนับสนุนการเจริญเติบโตทางเศรษฐกิจอย่างมีจริยธรรมและไม่ส่งผลกระทบต่อสิ่งแวดล้อม พร้อมทั้งเปิดรับความร่วมมือกับองค์กรระหว่างประเทศที่ไม่แสวงหากำไร
  8. การเร่งรัดการใช้ประโยชน์จากข้อตกลงการค้าเสรีที่ผลบังคับใช้แล้ว

9. การส่งเสริมให้ประเทศไทยเป็นฐานการลงทุน และการประกอบธุรกิจในเอเชียรวมทั้งเป็นฐานความร่วมมือในการพัฒนาภูมิภาค
  10. การปรับปรุงและเสริมสร้างความเข้มแข็งของภาคีการพัฒนาภายในประเทศตั้งแต่ระดับชุมชนท้องถิ่น
6. การจัดการทรัพยากรธรรมชาติและสิ่งแวดล้อมอย่างยั่งยืน
    1. การอนุรักษ์ ฟื้นฟู และสร้างความมั่นคงของฐานทรัพยากรธรรมชาติและสิ่งแวดล้อม
    2. การปรับปรุงกระบวนการพัฒนาและขับเคลื่อนประเทศเพื่อเตรียมพร้อมไปสู่การเป็นเศรษฐกิจและสังคมคาร์บอนต่ำ และเป็นมิตรกับสิ่งแวดล้อม
    3. การยกระดับขีดความสามารถในการรองรับและปรับตัวต่อการเปลี่ยนแปลงสภาพภูมิอากาศ
    4. การเตรียมความพร้อมรองรับกับภัยพิบัติทางธรรมชาติ
    5. การสร้างภูมิคุ้มกันด้านการค้าจากเงื่อนไขด้านสิ่งแวดล้อมและวิกฤตจากการเปลี่ยนแปลงสภาพภูมิอากาศ
    6. การเพิ่มบทบาทประเทศไทยในเวทีประชาคมโลกที่เกี่ยวข้องกับกรอบความตกลงและพันธกรณีด้านสิ่งแวดล้อมระหว่างประเทศ
    7. การควบคุมและลดมลพิษ
    8. การพัฒนาระบบบริหารจัดการทรัพยากรธรรมชาติและสิ่งแวดล้อมให้มีประสิทธิภาพ

#### 4.7 นโยบายการพัฒนากลุ่มจังหวัดภาคตะวันออก

##### วิสัยทัศน์กลุ่มจังหวัดภาคตะวันออก

“แหล่งท่องเที่ยวระดับโลก แหล่งผลิตสินค้าเกษตรคุณภาพ ฐานอุตสาหกรรมที่เป็นมิตรต่อสิ่งแวดล้อมและอยู่ร่วมกับชุมชนได้อย่างสมดุลและยั่งยืน ประตูสู่เศรษฐกิจโลก”

##### ประเด็นยุทธศาสตร์การพัฒนา

- ประเด็นยุทธศาสตร์ที่ 1 : ปรับปรุงและพัฒนาแหล่งท่องเที่ยวและกิจกรรมการท่องเที่ยวให้มีความหลากหลาย และเชื่อมโยงการท่องเที่ยวในกลุ่มจังหวัดอย่างยั่งยืน
- ประเด็นยุทธศาสตร์ที่ 2 : อำนวยความสะดวกด้านการค้า การลงทุน และการท่องเที่ยว รวมทั้งจัดเตรียมระบบโครงข่ายบริการพื้นฐานบริเวณเขตเศรษฐกิจชายแดนให้ได้มาตรฐานรองรับการเข้าสู่ประชาคมอาเซียน
- ประเด็นยุทธศาสตร์ที่ 3 : ปรับปรุงประสิทธิภาพการใช้ประโยชน์โครงข่ายคมนาคมขนส่งในพื้นที่มากขึ้น สนับสนุนการเป็นประตูสู่เศรษฐกิจโลก รวมทั้งดึงดูดการลงทุนมาสู่พื้นที่
- ประเด็นยุทธศาสตร์ที่ 4 : พัฒนาประสิทธิภาพการผลิตสินค้าเกษตรและผลิตภัณฑ์ให้ได้มาตรฐานสอดคล้องกับความต้องการทั้งในประเทศและต่างประเทศ
- ประเด็นยุทธศาสตร์ที่ 5 : ส่งเสริมอุตสาหกรรมที่ใช้เทคโนโลยีสะอาดในการผลิต และคำนึงถึงผลกระทบทางสังคมและสิ่งแวดล้อม เพื่อไม่ให้เกิดความขัดแย้งกับชุมชน การเกษตร และการท่องเที่ยว
- ประเด็นยุทธศาสตร์ที่ 6 : อนุรักษ์ ฟื้นฟู ป้องกัน และบำรุงรักษาทรัพยากรธรรมชาติและสิ่งแวดล้อม โดยการมีส่วนร่วมของทุกภาคส่วนเพื่อให้ทรัพยากรธรรมชาติและสิ่งแวดล้อมมีความอุดมสมบูรณ์ปราศจากมลภาวะและก่อให้เกิดประโยชน์ทางเศรษฐกิจและสังคมอย่างยั่งยืน

#### 4.8 นโยบายการพัฒนาจังหวัดชลบุรี

##### วิสัยทัศน์จังหวัดชลบุรี

“ชลบุรีนำอยู่คู่เศรษฐกิจชั้นนำ อุตสาหกรรมสะอาด ท่องเที่ยวนานาชาติ ประตูสู่เศรษฐกิจโลก”

##### เป้าประสงค์รวม

1. เพื่อให้ประชาชนมีคุณภาพชีวิตที่ดี ความเสมอภาค เท่าเทียมกันทางสังคม และมีความปลอดภัยเป็นเมืองน่าอยู่
2. เพื่อให้ทรัพยากรธรรมชาติและสิ่งแวดล้อมมีความอุดมสมบูรณ์และปราศจากมลภาวะ
3. เพื่อให้เศรษฐกิจด้านอุตสาหกรรม การท่องเที่ยว และเกษตรกรรม มีความสามารถในการแข่งขัน

##### ประเด็นยุทธศาสตร์

- ประเด็นยุทธศาสตร์ที่ 1 : เสริมสร้างสถาบันครอบครัวและชุมชนให้มีความเข้มแข็ง คุณภาพชีวิตที่ดี และมีความปลอดภัยเป็นเมืองน่าอยู่
- ประเด็นยุทธศาสตร์ที่ 2 : บริหารจัดการทรัพยากรธรรมชาติและสิ่งแวดล้อมด้วยกระบวนการมีส่วนร่วมให้เกิดความสมดุลในระบบนิเวศน์และการใช้ประโยชน์
- ประเด็นยุทธศาสตร์ที่ 3 : พัฒนาระบบผังเมือง ระบบ Logistics โครงสร้างพื้นฐาน และแหล่งน้ำ เพื่อรองรับการขยายตัวทางเศรษฐกิจและสังคมของจังหวัด
- ประเด็นยุทธศาสตร์ที่ 4 : ส่งเสริมสถานประกอบการอุตสาหกรรมและผลิตภัณฑ์อุตสาหกรรมให้ได้มาตรฐานเป็นมิตรต่อสิ่งแวดล้อม
- ประเด็นยุทธศาสตร์ที่ 5 : ปรับปรุงและพัฒนาแหล่งท่องเที่ยว กิจกรรมการท่องเที่ยวสินค้าและบริการด้านการท่องเที่ยวให้มีความหลากหลายได้มาตรฐานสากล และเป็นที่ยอมรับของนักท่องเที่ยวระดับนานาชาติ
- ประเด็นยุทธศาสตร์ที่ 6 : พัฒนาระบบการผลิตสินค้าเกษตรสู่ระบบการผลิตคุณภาพสูงและพัฒนาเกษตรกรและสถาบันเกษตรกรให้มีขีดความสามารถในการแข่งขัน
- ประเด็นยุทธศาสตร์ที่ 7 : ส่งเสริมการมีส่วนร่วมของทุกภาคส่วนในการบริหารจัดการภาครัฐ

#### 4.9 นโยบายการพัฒนาองค์การบริหารส่วนจังหวัดชลบุรี

##### วิสัยทัศน์องค์การบริหารส่วนจังหวัดชลบุรี

“เป็นองค์กรหลักในการประสานความร่วมมือภาคีทุกภาคส่วน สู่การเป็นเมืองท่องเที่ยวครบวงจรที่ได้มาตรฐานสากล และพัฒนาเศรษฐกิจ การศึกษา กีฬา สุขภาพ สิ่งแวดล้อมแบบบูรณาการ โดยท้องถิ่นเป็นกลไกสำคัญเพื่อขับเคลื่อนสู่การพัฒนาอย่างยั่งยืน”

##### ประเด็นยุทธศาสตร์การพัฒนา

1. การพัฒนาการท่องเที่ยวและกีฬา
2. การพัฒนาโครงสร้างพื้นฐานและโครงข่ายคมนาคมขนส่ง
3. การพัฒนาเศรษฐกิจ ตามหลักปรัชญาเศรษฐกิจพอเพียง
4. การพัฒนาคุณภาพชีวิต
5. การจัดการสิ่งแวดล้อม
6. การบริหารจัดการตามหลักธรรมาภิบาล
7. การป้องกันปราบปรามและฟื้นฟูผู้ติดยาเสพติด การรักษาความปลอดภัยในชีวิตและทรัพย์สิน

#### 4.10 นโยบายการพัฒนาองค์กรปกครองส่วนท้องถิ่น

##### วิสัยทัศน์

“ชลบุรีน่าอยู่ คู่อุตสาหกรรมสีเขียว วัฒนธรรมและท่องเที่ยวยั่งยืน พื้นฟูเศรษฐกิจพอเพียง ประชาชนมีคุณภาพชีวิตที่ดี มีวินัย ใส่ใจสิ่งแวดล้อมพร้อมพัฒนาตามหลักธรรมาภิบาล”

##### ประเด็นยุทธศาสตร์การพัฒนา

1. การพัฒนาโครงสร้างพื้นฐาน/สาธารณูปโภค
2. การส่งเสริมวัฒนธรรมและการท่องเที่ยวอย่างยั่งยืน
3. การพัฒนาเกษตร / อุตสาหกรรมให้ได้มาตรฐาน
4. การพัฒนาคุณภาพชีวิตคู่เศรษฐกิจพอเพียง
5. การอนุรักษ์ / พื้นฟูสิ่งแวดล้อม และพลังงาน
6. การบริหารจัดการตามหลักธรรมาภิบาล
7. ด้านความปลอดภัยในชีวิตและทรัพย์สิน

#### 4.11 นโยบายการพัฒนาอำเภอพนสนิมคม

##### วิสัยทัศน์

“อำเภอพนสนิมคมน่าอยู่ ประชาชนมีคุณภาพชีวิตที่ดี มีแหล่งน้ำเพียงพอ การเกษตรมีคุณภาพเอื้ออำนวยต่อการพัฒนาด้านการท่องเที่ยว พาณิชยกรรมและอุตสาหกรรมของชลบุรี มีการพัฒนาที่ยั่งยืน ภายใต้การบริหารจัดการที่ดี”

##### ประเด็นยุทธศาสตร์การพัฒนา

1. พัฒนาคนให้มีความรู้คู่คุณธรรม จริยธรรม น้อมนำปรัชญาเศรษฐกิจพอเพียงมาใช้ในการดำเนินชีวิต
2. ส่งเสริมพัฒนาการศึกษาและสาธารณสุขให้ได้ระดับมาตรฐาน
3. พัฒนาสังคมให้เกิดความสงบสุข ให้เป็นสังคมแห่งการเรียนรู้
4. ส่งเสริมและอนุรักษ์ศิลปวัฒนธรรม ประเพณีอันดีงามของท้องถิ่น
5. ส่งเสริมการพัฒนาด้านเกษตรกรรม เอื้ออำนวยต่อการพัฒนาด้านการท่องเที่ยว พาณิชยกรรม และอุตสาหกรรมของจังหวัดชลบุรีภายใต้การรักษาดุลยภาพ
6. บริการจัดหาทรัพยากรธรรมชาติและสิ่งแวดล้อมให้เกิดความสมดุล
7. ส่งเสริมการพัฒนาโครงสร้างพื้นฐานทางเศรษฐกิจ เพื่อลดต้นทุนทางเศรษฐกิจ
8. พัฒนาหน่วยงานราชการ และส่วนที่เกี่ยวข้องเป็นหน่วยงานที่มีคุณภาพ เกิดความคุ้มค่าและสร้างความประทับใจ
9. พัฒนาข้อมูลข่าวสารและงานวิจัยเพื่อการพัฒนาและยุทธศาสตร์อำเภอ

#### 4.12 นโยบาย/ยุทธศาสตร์การพัฒนาของผู้บริหาร (นายกองค์การบริหารส่วนตำบลวัดโบสถ์)

##### ประเด็นยุทธศาสตร์การพัฒนา

##### 1. นโยบายด้านการเมืองการบริหาร

ส่งเสริมและสนับสนุนให้ประชาชนทุกภาคส่วนเข้ามามีส่วนร่วมในการบริหารและพัฒนาองค์การบริหารส่วนตำบล ส่งเสริมให้มีการสร้างเครือข่ายชุมชนในลักษณะ “ร่วมคิด ร่วมทำ ร่วมรับผิดชอบ และเพื่อให้เกิดประโยชน์ร่วมกัน” สนับสนุนให้กลุ่มองค์กรในท้องถิ่นที่มีอยู่เดิมเกิดความเข้มแข็ง มีบทบาทอย่างเป็นรูปธรรม เช่นผู้ใช้น้ำเพื่อการเกษตร กลุ่มสตรี กลุ่ม อสม. เป็นต้น

/ส่งเสริม...

ส่งเสริมและพัฒนาให้ผู้บริหาร ผู้นำท้องถิ่น ผู้นำหมู่บ้าน และบุคลากรในองค์การบริหารส่วนตำบล มีความรู้ความสามารถในการให้บริการประชาชนตามหลักธรรมาภิบาลด้วยความรวดเร็ว โปร่งใส เป็นธรรมด้วยความเสมอภาค บนพื้นฐานของความสามัคคี เพื่อสร้างความเข้มแข็งของท้องถิ่น

## 2. นโยบายด้านการศึกษา ศาสนา และวัฒนธรรม

ส่งเสริมและสนับสนุนการจัดการศึกษาทั้งในและนอกระบบ การจัดการศึกษาเด็กก่อนวัยเรียน ศูนย์พัฒนาเด็กเล็ก ในรูปแบบการให้บริการแบบไม่คิดมูลค่า เพื่อลดภาระค่าใช้จ่ายของผู้ปกครอง ตลอดจนอำนวยความสะดวกด้านต่าง ๆ ให้มีคุณภาพ ส่งเสริมให้เด็กเป็นคนดี มีคุณธรรม จริยธรรม กล้าคิด กล้าแสดงออก ส่งเสริมการเรียนรู้อย่างต่อเนื่อง จัดให้มีที่อ่านหนังสือพิมพ์ครบทุกหมู่บ้าน จัดให้บริการอินเทอร์เน็ตตำบลเพื่อการสืบค้นข้อมูลข่าวสารอย่างครอบคลุม สนับสนุนการฝึกอาชีพให้แก่กลุ่มผู้สนใจ ผู้ว่างงาน เป็นการเสริมเพิ่มรายได้

ส่งเสริมและสนับสนุนการจัดงานประเพณีและวันสำคัญในโอกาสต่าง ๆ เช่น วันสงกรานต์ วันเข้าพรรษา วันลอยกระทง วันพ่อ วันแม่ เป็นต้น เพื่อให้ประชาชนได้มีส่วนร่วมในกิจกรรมร่วมกัน เป็นการแสดงออกถึงความรับชาติ ศาสนา พระมหากษัตริย์ และก่อให้เกิดความสามัคคีของคนในท้องถิ่น

## 3. นโยบายด้านคุณภาพชีวิต

ส่งเสริมคุณภาพชีวิตของคนในท้องถิ่น สร้างความเสมอภาค ความเป็นธรรมในสังคมให้การสงเคราะห์ช่วยเหลือผู้สูงอายุ คนพิการ ผู้ป่วยเอดส์ เด็ก เยาวชน สตรี และผู้ด้อยโอกาสในสังคม ส่งเสริมให้ประชาชนลดละเลิกอบายมุข

## 4. นโยบายด้านโครงสร้างพื้นฐาน

ปรับปรุง พัฒนาโครงสร้างพื้นฐานการให้บริการสาธารณสุขปโภค สาธารณูปการได้แก่ถนนหนทาง สะพาน ระบบประปา ระบบระบายน้ำ ให้สามารถใช้งานได้อย่างสมบูรณ์ปลอดภัย ติดตั้งไฟฟ้าแสงสว่างเพื่อความปลอดภัยในชุมชนในที่สายไฟฟ้าพาดผ่าน พัฒนาจัดหาแหล่งน้ำเพื่อการเกษตรให้เพียงพอต่อความต้องการของเกษตรกรในช่วงฤดูการ

## 5. นโยบายด้านสาธารณสุขและสิ่งแวดล้อม

เน้นการเสริมสร้างให้ประชาชนมีสุขภาพร่างกายที่แข็งแรงสมบูรณ์ โดยจัดให้มีสถานที่ออกกำลังกาย ปรับปรุงสนามกีฬาที่มีอยู่เดิมให้ใช้งานได้ดีขึ้น และเพิ่มระบบไฟฟ้าแสงสว่าง พร้อมจัดหาอุปกรณ์กีฬา สนับสนุนการแข่งขันกีฬาของเยาวชน ประชาชน ส่งเสริมการสร้างจิตสำนึกควบคุมการให้ความรู้เรื่องการแก้ไขป้องกันยาเสพติด การป้องกันโรคติดต่อ และโรคไม่ติดต่อที่อันตราย

ส่งเสริมการสร้างจิตสำนึกของคนในท้องถิ่น เรื่องการรักษาความสะอาดภายในชุมชนโดยอาศัยความร่วมมือของคนในชุมชนแต่ละครัวเรือนลดปัญหาในเบื้องต้น สนับสนุนการจัดตั้งกลุ่มเยาวชนเป็นเครือข่ายเฝ้าระวังรักษาสิ่งแวดล้อมในท้องถิ่น

**\*\*และมุ่งเน้นการป้องกันแก้ไขปัญหายาเสพติด คุณภาพชีวิตของเด็กในศูนย์พัฒนาเด็กเล็ก** ความสำคัญของการศึกษา อุปกรณ์ การเรียนการสอน เครื่องเล่นเด็ก และสาธารณูปโภคต่างๆ ที่เด็กเล็กจะได้รับความสะอาดปลอดภัย รวมถึงการปรับปรุงภูมิทัศน์อาคารและรอบๆ อาคารศูนย์พัฒนาเด็กเล็กให้เด็กได้รับความสะอาด ปลอดภัย และนำมาตราฐานการพัฒนาของศูนย์เด็กเล็กมาเป็นตัวชี้วัดประสิทธิผล ปัญหาน้ำที่ตำบลวัดโบสถ์ได้รับความเดือดร้อนรวมถึงปัญหาภัยพิบัติต่างๆ ที่มีโอกาสการล่วงหน้าได้ และให้ความสำคัญกับแผนพัฒนาขององค์การบริหารส่วนตำบลวัดโบสถ์\*\*

## ส่วนที่ 5

### บัญชีสรุปโครงการพัฒนา

ส่วนที่ 5  
บัญชีสรุปโครงการพัฒนา  
แผนพัฒนาสามปี (พ.ศ.2560-2562)

| ยุทธศาสตร์  | ปี 2560      |                   | ปี 2561      |                   | ปี 2562      |                    | รวม 3 ปี     |                    |
|---|--------------|-------------------|--------------|-------------------|--------------|--------------------|--------------|--------------------|
|   | จำนวนโครงการ | งบประมาณ (บาท)    | จำนวนโครงการ | งบประมาณ (บาท)    | จำนวนโครงการ | งบประมาณ (บาท)     | จำนวนโครงการ | งบประมาณ (บาท)     |
| <b>ยุทธศาสตร์ที่ 1 : การพัฒนาด้านโครงสร้างพื้นฐาน</b><br>สาธารณูปโภค ที่ดินสาธารณะประโยชน์<br>ระบบผังเมือง และแหล่งน้ำ<br><b>แนวทางการพัฒนา :</b><br>1.1 พัฒนาถนน สะพาน ทางเท้า และท่อหรือ<br>รางระบายน้ำ และฝายกั้นน้ำหรือทดน้ำ<br>1.2 พัฒนาระบบจราจร และความปลอดภัย<br>บนท้องถนน<br>1.3 พัฒนาระบบสาธารณูปโภค ประปา ไฟฟ้า<br>โทรศัพท์และระบบเทคโนโลยีต่างๆ<br>1.4 พัฒนาแหล่งน้ำ การใช้ที่ดิน สาธารณประโยชน์<br>และระบบผังเมือง |              |                   |              |                   |              |                    |              |                    |
|   | 16           | 38,400,000        | 26           | 77,025,000        | 54           | 155,186,000        | 96           | 270,611,000        |
|   | 2            | 80,000            | 2            | 80,000            | 6            | 1,030,000          | 10           | 1,190,000          |
|   | 3            | 3,250,000         | 5            | 3,750,000         | 7            | 20,760,000         | 15           | 27,760,000         |
|   | 6            | 8,400,000         | 10           | 8,554,400         | 9            | 14,600,000         | 25           | 31,554,400         |
| <b>รวม</b>  | <b>27</b>    | <b>50,130,000</b> | <b>43</b>    | <b>89,409,400</b> | <b>76</b>    | <b>191,576,000</b> | <b>146</b>   | <b>331,115,400</b> |



| ยุทธศาสตร์  | ปี 2560      |                | ปี 2561      |                | ปี 2562      |                | รวม 3 ปี     |                |
|---|--------------|----------------|--------------|----------------|--------------|----------------|--------------|----------------|
|   | จำนวนโครงการ | งบประมาณ (บาท) | จำนวนโครงการ | งบประมาณ (บาท) | จำนวนโครงการ | งบประมาณ (บาท) | จำนวนโครงการ | งบประมาณ (บาท) |
| ยุทธศาสตร์ที่ 2 : การพัฒนาทางการศึกษา การเรียนรู้ เพื่อการดำรงชีวิตให้ทันสถานการณ์ปัจจุบัน  |              |                |              |                |              |                |              |                |
| แนวทางการพัฒนา :  |              |                |              |                |              |                |              |                |
| 2.1 พัฒนาส่งเสริมการบริหารและการจัดการศึกษาให้มีคุณภาพตามมาตรฐานการศึกษาสอดคล้องกับความต้องการของท้องถิ่น   | 3            | 350,000        | 3            | 350,000        | 3            | 350,000        | 9            | 1,050,000      |
| 2.2 พัฒนาส่งเสริมบุคลากร อาคารสถานศึกษา การจัดหาวัสดุ ครุภัณฑ์ เครื่องมือเครื่องใช้และอื่นๆ เพื่อพัฒนาการศึกษา และยกระดับผลสัมฤทธิ์ทางการเรียนรู้ ความรู้ นวัตกรรม สื่อ | 7            | 3,210,000      | 4            | 1,910,000      | 4            | 1,910,000      | 15           | 7,030,000      |
| รวม   | 10           | 3,560,000      | 7            | 2,260,000      | 7            | 2,260,000      | 24           | 8,080,000      |

| ยุทธศาสตร์  | ปี 2560      |                  | ปี 2561      |                  | ปี 2562      |                  | รวม 3 ปี     |                   |
|---|--------------|------------------|--------------|------------------|--------------|------------------|--------------|-------------------|
|   | จำนวนโครงการ | งบประมาณ (บาท)   | จำนวนโครงการ | งบประมาณ (บาท)   | จำนวนโครงการ | งบประมาณ (บาท)   | จำนวนโครงการ | งบประมาณ (บาท)    |
| <b>ยุทธศาสตร์ที่ 3 : การพัฒนาคุณภาพชีวิต</b><br>คู่เศรษฐกิจพอเพียง<br>แนวทางการพัฒนา :  |              |                  |              |                  |              |                  |              |                   |
| 3.1 พัฒนา ส่งเสริม ป้องกัน ปรามปราม และแก้ไข<br>ปัญหายาเสพติด   | 8            | 355,000          | 8            | 355,000          | 8            | 355,000          | 24           | 1,065,000         |
| 3.2 พัฒนา ส่งเสริมความเข้มแข็งของชุมชน<br>ความปลอดภัยในชีวิตและทรัพย์สิน และคุณภาพ<br>ชีวิตของประชาชน                                 | 4            | 330,000          | 4            | 330,000          | 5            | 3,330,000        | 13           | 3,990,000         |
| 3.3 พัฒนา ส่งเสริมกิจการสาธารณสุข สุขภาพ<br>พลานามัย การกีฬาและนันทนาการ  | 7            | 640,000          | 8            | 740,000          | 7            | 640,000          | 22           | 2,020,000         |
| 3.4 พัฒนา ส่งเสริมสวัสดิการสำหรับเด็ก เยาวชน<br>สตรี ผู้สูงอายุ ผู้พิการ ผู้ป่วยเอดส์ ผู้ด้อยโอกาส<br>และผู้ประสบสาธารณภัย            | 5            | 5,170,000        | 5            | 5,170,000        | 5            | 5,170,000        | 15           | 15,510,000        |
| 3.5 พัฒนาส่งเสริมอาชีพ เพิ่มโอกาสการทำงานและ<br>มีรายได้ รวมถึงตลอดการจัดจำหน่ายสินค้า<br>แหล่งเงินทุน ความรู้ด้านวิชาการและเทคโนโลยี | 3            | 70,000           | 4            | 110,000          | 3            | 70,000           | 10           | 250,000           |
| <b>รวม</b>  | <b>27</b>    | <b>6,565,000</b> | <b>29</b>    | <b>6,705,000</b> | <b>28</b>    | <b>9,565,000</b> | <b>84</b>    | <b>22,835,000</b> |

| ยุทธศาสตร์   | ปี 2560      |                | ปี 2561      |                | ปี 2562      |                | รวม 3 ปี     |                |
|--|--------------|----------------|--------------|----------------|--------------|----------------|--------------|----------------|
|  | จำนวนโครงการ | งบประมาณ (บาท) | จำนวนโครงการ | งบประมาณ (บาท) | จำนวนโครงการ | งบประมาณ (บาท) | จำนวนโครงการ | งบประมาณ (บาท) |
| ยุทธศาสตร์ที่ 4 : การพัฒนาด้านการเกษตร และอุตสาหกรรมให้ได้มาตรฐาน<br>แนวทางการพัฒนา :                                      |              |                |              |                |              |                |              |                |
| 4.1 พัฒนาส่งเสริมการยกระดับความรู้ทักษะด้านการเกษตร การอุตสาหกรรม และประยุกต์ใช้เทคโนโลยีที่เหมาะสม                        | 2            | 80,000         | 2            | 80,000         | 2            | 80,000         | 6            | 240,000        |
| 4.2 พัฒนาส่งเสริมการเกษตร ให้เข้มแข็งยั่งยืน การบริหารจัดการน้ำ การเพิ่มมูลค่าสินค้า การเกษตรและภาคอุตสาหกรรมให้ได้มาตรฐาน | 4            | 160,000        | 4            | 160,000        | 4            | 160,000        | 12           | 480,000        |
| รวม  | 6            | 240,000        | 6            | 240,000        | 6            | 240,000        | 18           | 720,000        |

| ยุทธศาสตร์   | ปี 2560      |                | ปี 2561      |                | ปี 2562      |                | รวม 3 ปี     |                |
|--|--------------|----------------|--------------|----------------|--------------|----------------|--------------|----------------|
|  | จำนวนโครงการ | งบประมาณ (บาท) | จำนวนโครงการ | งบประมาณ (บาท) | จำนวนโครงการ | งบประมาณ (บาท) | จำนวนโครงการ | งบประมาณ (บาท) |
| <p>ยุทธศาสตร์ที่ 5 : การอนุรักษ์วัฒนธรรมประเพณี และภูมิปัญญาท้องถิ่น</p> <p>แนวทางการพัฒนา :</p> <p>5.1 พัฒนาส่งเสริมการจัดกิจกรรมทางศาสนา งานรัฐพิธี ศิลปวัฒนธรรม จารีตประเพณี และภูมิปัญญาท้องถิ่นให้ยั่งยืน</p> | 6            | 480,000        | 2            | 150,000        | 2            | 150,000        | 10           | 780,000        |
| รวม  | 6            | 480,000        | 2            | 150,000        | 2            | 150,000        | 10           | 780,000        |

| ยุทธศาสตร์   | ปี 2560      |                   | ปี 2561      |                   | ปี 2562      |                   | รวม 3 ปี     |                   |
|--|--------------|-------------------|--------------|-------------------|--------------|-------------------|--------------|-------------------|
|  | จำนวนโครงการ | งบประมาณ (บาท)    | จำนวนโครงการ | งบประมาณ (บาท)    | จำนวนโครงการ | งบประมาณ (บาท)    | จำนวนโครงการ | งบประมาณ (บาท)    |
| <b>ยุทธศาสตร์ที่ 6 : การพัฒนา ส่งเสริม การจัดการ</b><br><b>ทรัพยากรธรรมชาติ สิ่งแวดล้อม พลังงาน</b><br><b>และมลภาวะในชุมชน</b><br><b>แนวทางการพัฒนา :</b><br>6.1 พัฒนาส่งเสริมระบบการบริหารจัดการขยะ<br>น้ำเสีย และมลภาวะอื่นๆ รวมถึงการป้องกัน<br>และบรรเทาสาธารณภัยจากภัยพิบัติต่างๆ<br>6.2 พัฒนาส่งเสริมการอนุรักษ์/ฟื้นฟูการใช้ทรัพยากร<br>ที่ดิน ป่าไม้ แหล่งน้ำ ให้คงความอุดมสมบูรณ์<br>การใช้พลังงานที่เหมาะสม การปลูกจิตสำนึกในการ<br>จัดการสิ่งแวดล้อมหรือมีเครือข่ายเฝ้าระวังที่ดี | 4            | 960,000           | 5            | 3,460,000         | 4            | 960,000           | 13           | 5,380,000         |
|  | 2            | 10,200,000        | 2            | 10,200,000        | 2            | 10,200,000        | 6            | 30,600,000        |
| <b>รวม</b>   | <b>6</b>     | <b>11,160,000</b> | <b>7</b>     | <b>13,660,000</b> | <b>6</b>     | <b>11,160,000</b> | <b>19</b>    | <b>35,980,000</b> |

| ยุทธศาสตร์   | ปี 2560      |                   | ปี 2561      |                    | ปี 2562      |                    | รวม 3 ปี     |                    |
|--|--------------|-------------------|--------------|--------------------|--------------|--------------------|--------------|--------------------|
|  | จำนวนโครงการ | งบประมาณ (บาท)    | จำนวนโครงการ | งบประมาณ (บาท)     | จำนวนโครงการ | งบประมาณ (บาท)     | จำนวนโครงการ | งบประมาณ (บาท)     |
| ยุทธศาสตร์ที่ 7 : การพัฒนาคน การพัฒนางาน สถานที่ทำงาน อาคารศูนย์พัฒนาเด็กเล็ก ข้อมูลข่าวสาร และการให้บริการประชาชนแบบครบวงจร   |              |                   |              |                    |              |                    |              |                    |
| <b>แนวทางการพัฒนา :</b>  |              |                   |              |                    |              |                    |              |                    |
| 7.1 พัฒนาส่งเสริมศักยภาพคณะผู้บริหาร บุคลากร สมาชิกสภา อบต. ผู้นำชุมชน อปพร.๗ การบริหารจัดการร่วมกับหน่วยงานต่างๆ              | 4            | 598,000           | -            | -                  | -            | -                  | 4            | 598,000            |
| 7.2 พัฒนาอาคารสถานที่ทำงาน หน่วยงาน/สำนักงาน เครื่องมือเครื่องใช้ในการปฏิบัติงาน การให้บริการประชาชน การจัดเก็บหรือการชำระภาษี | 9            | 16,570,000        | 4            | 1,170,000          | 3            | 870,000            | 16           | 18,610,000         |
| 7.3 พัฒนาส่งเสริมระบอบประชาธิปไตย การมีส่วนร่วมของประชาชน การรับรู้ข้อมูลข่าวสาร หรือการเพิ่มช่องทางในการรับรู้ข้อมูลข่าวสาร   | 5            | 1,855,000         | 5            | 1,855,000          | 5            | 1,855,000          | 15           | 5,565,000          |
| <b>รวม</b>   | <b>18</b>    | <b>19,023,000</b> | <b>9</b>     | <b>3,025,000</b>   | <b>8</b>     | <b>2,725,000</b>   | <b>35</b>    | <b>24,773,000</b>  |
| <b>รวมทั้งสิ้น</b>   | <b>100</b>   | <b>91,158,000</b> | <b>103</b>   | <b>115,449,400</b> | <b>133</b>   | <b>217,676,000</b> | <b>336</b>   | <b>424,283,400</b> |

รายละเอียดโครงการพัฒนา  
แผนพัฒนาสามปี (พ.ศ.2560-2562)

รายละเอียดโครงการพัฒนา  
แผนพัฒนาสามปี (พ.ศ.2560-2562)  
องค์การบริหารส่วนตำบลวัดโบสถ์

ยุทธศาสตร์จังหวัดที่ 7

- ยุทธศาสตร์การพัฒนาของ อปท.ในเขตจังหวัดที่ 1

1. ยุทธศาสตร์ : การพัฒนาด้านโครงสร้างพื้นฐาน สาธารณูปโภค ที่ดินสาธารณะประโยชน์ ระบบผังเมือง และแหล่งน้ำ

1.1 แนวทางการพัฒนา : พัฒนาถนน สะพาน ทางเท้า และท่อหรือรางระบายน้ำหรือประตูละบายน้ำและฝายกั้นน้ำ

| ที่ | โครงการ/กิจกรรม  | วัตถุประสงค์                                   | เป้าหมาย<br>(ผลผลิตของโครงการ)   | งบประมาณและที่มา |   |                      | ตัวชี้วัด<br>(KPI)                        | ผลที่คาดว่าจะ<br>ได้รับ  | หน่วยงานที่<br>รับผิดชอบ |
|-----|--|--|--|------------------|---|----------------------|---|--|--------------------------|
|     |  |  |  | 2560<br>(บาท)    | 2561<br>(บาท)                               | 2562<br>(บาท)        |   |  |                          |
| 1   | ปรับปรุงผิวการจราจร/<br>ราวสะพาน หมู่ 6<br>บ้านตลาดวัดโบสถ์<br>จากปากทางเข้าวัดโบสถ์<br>ถึงถนน คสล.วัดโบสถ์<br>พร้อมร่อง/รางระบายน้ำ | เพื่อให้เกิดความ<br>สะดวกปลอดภัย<br>ในการสัญจร | ปรับปรุงผิวการจราจร<br>(ลาดยางให้สูงขึ้นเพื่อไม่<br>ให้น้ำท่วมขัง) จากปาก<br>ทางเข้าวัดโบสถ์(บริเวณ<br>ห้องแถว) ถึงถนน คสล.<br>วัดโบสถ์พร้อมร่อง/ราง<br>ระบายน้ำสองข้างทาง | -                | -   | 550,000<br>(งบ อบต.) | อัตราการเกิดอุบัติเหตุ<br>บนท้องถนนเป็น 0 | เด็ก เยาวชน ประชาชน<br>และผู้ใช้เส้นทางสัญจร<br>ไป-มา ได้รับความสะดวก<br>ปลอดภัยในชีวิต และ<br>ทรัพย์สิน | โยธา                     |
| 2   | ปรับปรุงผิวการจราจร<br>และยกระดับถนน<br>สายสะแกเอน หมู่ 11<br>บ้านโคกสำราญ   | เพื่อให้เกิดความ<br>สะดวกปลอดภัย<br>ในการสัญจร | ปรับปรุงผิวการจราจรและ<br>ยกระดับถนนสายสะแกเอน<br>(ฝั่งขวา) หมู่ 11<br>บ้านโคกสำราญ  | -                | 2,700,000<br>(งบ อบต./ขอรับ<br>การสนับสนุน) | -                    | อัตราการเกิดอุบัติเหตุ<br>บนท้องถนนเป็น 0 | เด็ก เยาวชน ประชาชน<br>และผู้ใช้เส้นทางสัญจร<br>ไป-มา ได้รับความสะดวก<br>ปลอดภัยในชีวิตและ<br>ทรัพย์สิน  | โยธา                     |



1. ยุทธศาสตร์ : การพัฒนาด้านโครงสร้างพื้นฐาน สาธารณูปโภค ที่ดินสาธารณะประโยชน์ ระบบผังเมือง และแหล่งน้ำ

1.1 แนวทางการพัฒนา : พัฒนาถนน สะพาน ทางเท้า และท่อหรือรางระบายน้ำหรือประตูละบายน้ำและฝายกั้นน้ำ

| ที่ | โครงการ/กิจกรรม  | วัตถุประสงค์                                   | เป้าหมาย<br>(ผลผลิตของโครงการ)  | งบประมาณและที่มา                 |                                  |  | ตัวชี้วัด<br>(KPI)  | ผลที่คาดว่าจะ<br>ได้รับ   | หน่วยงานที่<br>รับผิดชอบ |
|-----|--|--|---|----------------------------------|----------------------------------|--|---|---|--------------------------|
|     |  |  |   | 2560<br>(บาท)                    | 2561<br>(บาท)                    | 2562<br>(บาท)                                |   |   |                          |
| 3   | ก่อสร้างถนน คสล.<br>หมู่ 2 บ้านคลองกว้าง                               | เพื่อให้เกิดความ<br>สะดวกปลอดภัย<br>ในการสัญจร | ก่อสร้างถนน คสล.<br>สายวงเวียนคลองกว้าง ถึง<br>วัดโคกพุทธา ผ่านหมู่ 2 (หน้า<br>บ้านอาจารย์สกวรัตน์) หมู่ 4<br>(หน้าวัดน้ำ) หมู่ 8 (หน้าวัด<br>โคกพุทธา) | 10,000,000<br>(ขอรับการสนับสนุน) | 10,000,000<br>(ขอรับการสนับสนุน) | 13,000,000<br>(งบ อบต./ขอรับ<br>การสนับสนุน) | อัตราการเกิดอุบัติเหตุ<br>บนท้องถนนเป็น 0   | เด็ก เยาวชน ประชาชน<br>และผู้ที่ใช้เส้นทางสัญจร<br>ไป-มา ได้รับความสะดวก<br>ปลอดภัย ในชีวิตและ<br>ทรัพย์สิน | โยธา                     |
| 4   | ขยายถนนและยกระดับ<br>พร้อมวางท่อลอดเหลี่ยม<br>คสล. หมู่ 1 บ้านวัดโบสถ์ | เพื่อให้เกิดความ<br>สะดวกปลอดภัย<br>ในการสัญจร | ขยายถนนและยกระดับ<br>พร้อมวางท่อลอดเหลี่ยม<br>คสล. บริเวณบ้าน<br>นายสมบูรณ์ ธรรมรักษ์   | -                                | -                                | 1,540,000<br>(งบ อบต./ขอรับ<br>การสนับสนุน)  | อัตราการเกิดอุบัติเหตุ<br>บนท้องถนนเป็น 0<br>และเป็นช่องทางการ<br>ระบายน้ำได้อย่างน้อย<br>80% | เด็ก เยาวชน ประชาชน<br>และผู้ที่ใช้เส้นทางสัญจร<br>ไป-มา ได้รับความสะดวก<br>ปลอดภัย ในชีวิตและ<br>ทรัพย์สิน | โยธา                     |
| 5   | ก่อสร้าง/ปรับปรุง ถนน<br>หมู่ 1 บ้านคลองกว้าง                          | เพื่อให้เกิดความ<br>สะดวกปลอดภัย<br>ในการสัญจร | ก่อสร้าง/ปรับปรุง<br>(สร้างคันชะลอความเร็ว<br>ของรถ)  | -                                | -                                | 100,000<br>(งบ อบต.)                         | อัตราการเกิดอุบัติเหตุ<br>บนท้องถนนเป็น 0   | เด็ก เยาวชน ประชาชน<br>และผู้ที่ใช้เส้นทางสัญจร<br>ไป-มา ได้รับความสะดวก<br>ปลอดภัย ในชีวิตและ<br>ทรัพย์สิน | โยธา                     |

1. ยุทธศาสตร์ : การพัฒนาด้านโครงสร้างพื้นฐาน สาธารณูปโภค ที่ดินสาธารณะประโยชน์ ระบบผังเมือง และแหล่งน้ำ

1.1 แนวทางการพัฒนา : พัฒนาถนน สะพาน ทางเท้า และท่อหรือรางระบายน้ำหรือประตูละบายน้ำและฝายกั้นน้ำ

| ที่ | โครงการ/กิจกรรม  | วัตถุประสงค์                                   | เป้าหมาย<br>(ผลผลิตของโครงการ)  | งบประมาณและที่มา     |                      |                      | ตัวชี้วัด<br>(KPI)   | ผลที่คาดว่าจะ<br>ได้รับ  | หน่วยงานที่<br>รับผิดชอบ |
|-----|--|--|---|----------------------|----------------------|----------------------|--|--|--------------------------|
|     |  |  |   | 2560<br>(บาท)        | 2561<br>(บาท)        | 2562<br>(บาท)        |  |  |                          |
| 6   | ก่อสร้างถนน คสล. หมู่ 3 บ้านดอนทอง   | เพื่อให้เกิดความ<br>สะดวกปลอดภัย<br>ในการสัญจร | ก่อสร้างถนนบริเวณ<br>บ้านนายปลั่ง ศรีเมฆ<br>ถึงบ้านนางเปรม พิธา<br>ระยะทางประมาณ<br>90 เมตร   | 250,000<br>(งบ อบต.) | -                    | -                    | ร้อยละของถนนที่น้ำ<br>ไม่ท่วม เกิน 60 %  | เด็ก เยาวชน ประชาชน<br>และผู้ใช้เส้นทางสัญจร<br>ไป-มา ได้รับความสะดวก<br>ปลอดภัย ในชีวิตและ<br>ทรัพย์สิน | โยธา                     |
| 7   | บูรณะ/ปรับปรุง/ซ่อมแซม<br>ผิวจราจร พร้อมวางท่อ<br>ระบายน้ำ และยกระดับ<br>ถนน หมู่ 3 บ้านดอนทอง | เพื่อให้เกิดความ<br>สะดวกปลอดภัย<br>ในการสัญจร | บูรณะ/ปรับปรุง/ซ่อมแซม<br>ผิวจราจรพร้อมวางท่อ<br>ระบายน้ำและยกระดับถนน<br>สายบ้านนางไฉน ถึง<br>บ้านนายเป็รื่อง ระยะทาง<br>ประมาณ 130 เมตร   | -                    | -                    | 550,000<br>(งบ อบต.) | อัตราการเกิดอุบัติเหตุ<br>บนท้องถนนเป็น 0<br>และร้อยละของถนนที่<br>น้ำไม่ท่วมเกิน 60%  | เด็ก เยาวชน ประชาชน<br>และผู้ใช้เส้นทางสัญจร<br>ไป-มา ได้รับความสะดวก<br>ปลอดภัย ในชีวิตและ<br>ทรัพย์สิน | โยธา                     |
| 8   | ยกระดับถนนดิน และ<br>ปรับปรุงผิวจราจร<br>(หินคลุก) หมู่ 3<br>บ้านดอนทอง                        | เพื่อให้เกิดความ<br>สะดวกปลอดภัย<br>ในการสัญจร | ยกระดับถนนดิน และ<br>ปรับปรุงผิวจราจร (หินคลุก)<br>สายบ้านนายเสน เหลืองอ่อน<br>ถึงบ้าน น.ส.ละม่อม เฉลิม<br>ระยะทางประมาณ 120 เมตร<br>สูงเฉลี่ย 0.80 เมตร ผิวการ-<br>จราจรกว้างเฉลี่ย 4 เมตร | -                    | 110,000<br>(งบ อบต.) | -                    | ร้อยละของถนนที่น้ำ<br>ไม่ท่วมเกิน 60% และ<br>อัตราการเกิดอุบัติเหตุ<br>บนท้องถนนเป็น 0 | เด็ก เยาวชน ประชาชน<br>และผู้ใช้เส้นทางสัญจร<br>ไป-มา ได้รับความสะดวก<br>ปลอดภัย ในชีวิตและ<br>ทรัพย์สิน | โยธา                     |

1. ยุทธศาสตร์ : การพัฒนาด้านโครงสร้างพื้นฐาน สาธารณูปโภค ที่ดินสาธารณะประโยชน์ ระบบผังเมือง และแหล่งน้ำ

1.1 แนวทางการพัฒนา : พัฒนาถนน สะพาน ทางเท้า และท่อหรือรางระบายน้ำหรือประตูละบายน้ำและฝายกั้นน้ำ

| ที่ | โครงการ/กิจกรรม   | วัตถุประสงค์                             | เป้าหมาย<br>(ผลผลิตของโครงการ)   | งบประมาณและที่มา                |                                 |                        | ตัวชี้วัด<br>(KPI)   | ผลที่คาดว่าจะ<br>ได้รับ  | หน่วยงานที่<br>รับผิดชอบ |
|-----|---|--|--|---------------------------------|---------------------------------|------------------------|--|--|--------------------------|
|     |   |  |  | 2560<br>(บาท)                   | 2561<br>(บาท)                   | 2562<br>(บาท)          |  |  |                          |
| 9   | บูรณะ/ปรับปรุง/ซ่อมแซม ถนน คสล.พร้อมวางท่อระบายน้ำ หมู่ 3 บ้านดอนทอง        | เพื่อให้เกิดความ สะดวกปลอดภัย ในการสัญจร | บูรณะ/ปรับปรุง/ซ่อมแซม ถนน คสล.พร้อมวางท่อ ระบายน้ำสายบ้านนายสำเร็จ ถึงคลองดอนทอง ระยะทางประมาณ 90 เมตร                                    | -                               | 385,000<br>(งบ อบต.)            | -                      | อัตราการเกิดอุบัติเหตุ บนท้องถนนเป็น 0 และเป็นช่องทางการ ระบายน้ำได้อย่างน้อย 80%  | เด็ก เยาวชน ประชาชน และผู้ใช้เส้นทางสัญจร ไป-มา ได้รับความสะดวก ปลอดภัย ในชีวิตและ ทรัพย์สิน | โยธา                     |
| 10  | บูรณะ/ปรับปรุง/ซ่อมแซม ถนนเลียบบคลอง พร้อม วางท่อระบายน้ำ หมู่ 3 บ้านดอนทอง | เพื่อให้เกิดความ สะดวกปลอดภัย ในการสัญจร | บูรณะ/ปรับปรุง/ซ่อมแซม ถนน พร้อมวางท่อระบายน้ำ เลียบคลองจากใต้ฝายบริเวณ บ้านนายสนอง ใจงาม สุดเขต หมู่ 3 (คูตาแดง) เชื่อมอำเภอพานทอง90 เมตร | -                               | -                               | 550,000<br>(งบ อบต.)   | อัตราการเกิดอุบัติเหตุ บนท้องถนนเป็น 0 และเป็นช่องทางการ ระบายน้ำ ได้อย่างน้อย 80% | เด็ก เยาวชน ประชาชน และผู้ใช้เส้นทางสัญจร ไป-มา ได้รับความสะดวก ปลอดภัย ในชีวิตและ ทรัพย์สิน | โยธา                     |
| 11  | ก่อสร้างถนนเลียบบคลอง หมู่ 3 บ้านดอนทอง                                     | เพื่อให้เกิดความ สะดวกปลอดภัย ในการสัญจร | ก่อสร้างถนนเลียบบคลอง หมู่ 3 เชื่อม หมู่ 5 และ หมู่ 11   | 2,000,000<br>(ขอรับการสนับสนุน) | 2,000,000<br>(ขอรับการสนับสนุน) | 2,000,000<br>(งบ อบต.) | ร้อยละของผู้ใช้บริการ ถนน ไม่ต่ำกว่า 60%   | เด็ก เยาวชน ประชาชน และผู้ใช้เส้นทางสัญจร ไป-มา ได้รับความสะดวก ปลอดภัย ในชีวิตและ ทรัพย์สิน | โยธา                     |

1. ยุทธศาสตร์ : การพัฒนาด้านโครงสร้างพื้นฐาน สาธารณูปโภค ที่ดินสาธารณะประโยชน์ ระบบผังเมือง และแหล่งน้ำ

1.1 แนวทางการพัฒนา : พัฒนาถนน สะพาน ทางเท้า และท่อหรือรางระบายน้ำหรือประตูละบายน้ำและฝายกั้นน้ำ

| ที่ | โครงการ/กิจกรรม   | วัตถุประสงค์                           | เป้าหมาย<br>(ผลผลิตของโครงการ)  | งบประมาณและที่มา |               |   | ตัวชี้วัด<br>(KPI)   | ผลที่คาดว่าจะ<br>ได้รับ   | หน่วยงานที่<br>รับผิดชอบ |
|-----|---|--|---|------------------|---------------|---|--|---|--------------------------|
|     |   |  |   | 2560<br>(บาท)    | 2561<br>(บาท) | 2562<br>(บาท)                           |  |   |                          |
| 12  | บูรณะ/ปรับปรุง/ซ่อมแซม/ยกยกระดับถนน หมู่ 5 บ้านเนินถ่อน | เพื่อให้เกิดความสะอาดปลอดภัยในการสัญจร | บูรณะ/ปรับปรุง/ซ่อมแซม/ยกยกระดับถนนบริเวณบ้านนายจรูญ เมียงโฮ้ยกระดับให้สูง 0.50 เมตร ระยะทางประมาณ 130 เมตร                               | -                | -             | 495,000<br>(งบ อบต.)                    | อัตราการเกิดอุบัติเหตุบนท้องถนนเป็น 0 และร้อยละของถนนที่น้ำไม่ท่วมเกิน 60% | เด็ก เยาวชน ประชาชน และผู้ใช้เส้นทางสัญจรไป-มา ได้รับความสะอาดปลอดภัย ในชีวิตและทรัพย์สิน | โยธา                     |
| 13  | ลาดยางถนนเลียบบคลอง หมู่ 5 บ้านเนินถ่อน                 | เพื่อให้เกิดความสะอาดปลอดภัยในการสัญจร | ลาดยางถนนเลียบบคลองบริเวณบ้านนางซึ้งขุนเที่ยง ถึงบ่อปลาบ้านนายสมบัติ กลัวแสง  | -                | -             | 500,000<br>(งบ อบต.)                    | ร้อยละของผู้ใช้บริการถนน ไม่ต่ำกว่า 80%                                    | เด็ก เยาวชน ประชาชน และผู้ใช้เส้นทางสัญจรไป-มา ได้รับความสะอาดปลอดภัย ในชีวิตและทรัพย์สิน | โยธา                     |
| 14  | บูรณะ/ปรับปรุง/ซ่อมแซมถนน หมู่ 7 บ้านเนินตัว            | เพื่อให้เกิดความสะอาดปลอดภัยในการสัญจร | บูรณะ/ปรับปรุง/ซ่อมแซมพร้อมวางท่อระบายน้ำ ถนนสายเลียบบคลองบ้านผู้ใหญ่สานนท์ถึงบ้านนางถวิลศรีเรือง กว้างประมาณ 4 ม. ระยะทางประมาณ 1,000 ม. | -                | -             | 8,800,000<br>(งบ อบต./ขอรับการสนับสนุน) | อัตราการเกิดอุบัติเหตุบนท้องถนนเป็น 0                                      | เด็ก เยาวชน ประชาชน และผู้ใช้เส้นทางสัญจรไป-มา ได้รับความสะอาดปลอดภัย ในชีวิตและทรัพย์สิน | โยธา                     |

1. ยุทธศาสตร์ : การพัฒนาด้านโครงสร้างพื้นฐาน สาธารณูปโภค ที่ดินสาธารณะประโยชน์ ระบบผังเมือง และแหล่งน้ำ

1.1 แนวทางการพัฒนา : พัฒนาถนน สะพาน ทางเท้า และท่อหรือรางระบายน้ำหรือประตูละบายน้ำและฝายกั้นน้ำ

| ที่ | โครงการ/กิจกรรม                               | วัตถุประสงค์                           | เป้าหมาย<br>(ผลผลิตของโครงการ)   | งบประมาณและที่มา |   |   | ตัวชี้วัด<br>(KPI)   | ผลที่คาดว่าจะ<br>ได้รับ   | หน่วยงานที่<br>รับผิดชอบ |
|-----|---|--|--|------------------|---|---|--|---|--------------------------|
|     |   |  |  | 2560<br>(บาท)    | 2561<br>(บาท)                           | 2562<br>(บาท)                           |  |   |                          |
| 15  | ยกระดับถนนพร้อมลาดยาง หมู่ 7 บ้านเนินตัว      | เพื่อให้เกิดความสะอาดปลอดภัยในการสัญจร | ยกระดับถนนพร้อมลาดยาง สายหัวสนาม เชื่อมหมู่ 9 (บ้านนายปิ่น)  | -                | -                                       | 8,800,000<br>(งบ อบต./ขอรับการสนับสนุน) | ร้อยละของถนนที่น้ำไม่ท่วมเกิน 60% และร้อยละของผู้ใช้บริการถนน ไม่ต่ำกว่า 80% | เด็ก เยาวชน ประชาชน และผู้ใช้เส้นทางสัญจรไป-มา ได้รับความสะอาดปลอดภัย ในชีวิตและทรัพย์สิน | โยธา                     |
| 16  | ก่อสร้างถนนเลียบบคลอง หมู่ 7 บ้านเนินตัว      | เพื่อให้เกิดความสะอาดปลอดภัยในการสัญจร | ก่อสร้างถนน คสล. จากสะพานหมู่ ๙ เชื่อมหมู่ 11 ถึงบ้านผู้ใหญ่สาหนนท์ หมู่ 7                           | -                | 8,800,000<br>(งบ อบต./ขอรับการสนับสนุน) | -                                       | ร้อยละของผู้ใช้บริการถนน ไม่ต่ำกว่า 80%                                      | เด็ก เยาวชน ประชาชน และผู้ใช้เส้นทางสัญจรไป-มา ได้รับความสะอาดปลอดภัย ในชีวิตและทรัพย์สิน | โยธา                     |
| 17  | ก่อสร้างถนนเลียบบคลองวังคา หมู่ 7 บ้านเนินตัว | เพื่อให้เกิดความสะอาดปลอดภัยในการสัญจร | ก่อสร้างถนนเลียบบคลองวังคา จากสะพานคลองวังคาข้ามไปเนินตมามากถึงหมู่ 5 ถนนกว้าง 8 เมตร ยาว 1,000 เมตร | -                | -                                       | 8,800,000<br>(งบ อบต./ขอรับการสนับสนุน) | ร้อยละของผู้ใช้บริการถนน ไม่ต่ำกว่า 80%                                      | เด็ก เยาวชน ประชาชน และผู้ใช้เส้นทางสัญจรไป-มา ได้รับความสะอาดปลอดภัย ในชีวิตและทรัพย์สิน | โยธา                     |

1. ยุทธศาสตร์ : การพัฒนาด้านโครงสร้างพื้นฐาน สาธารณูปโภค ที่ดินสาธารณะประโยชน์ ระบบผังเมือง และแหล่งน้ำ

1.1 แนวทางการพัฒนา : พัฒนาถนน สะพาน ทางเท้า และท่อหรือรางระบายน้ำหรือประตูลดน้ำและฝายกั้นน้ำ

| ที่ | โครงการ/กิจกรรม  | วัตถุประสงค์                           | เป้าหมาย<br>(ผลผลิตของโครงการ)   | งบประมาณและที่มา     |               |                      | ตัวชี้วัด<br>(KPI)  | ผลที่คาดว่าจะ<br>ได้รับ   | หน่วยงานที่<br>รับผิดชอบ |
|-----|--|--|--|----------------------|---------------|----------------------|---|---|--------------------------|
|     |  |  |  | 2560<br>(บาท)        | 2561<br>(บาท) | 2562<br>(บาท)        |   |   |                          |
| 18  | ก่อสร้างถนนพร้อมยกระดับและวางท่อระบายน้ำ หมู่ 8 บ้านศาลาแดง  | เพื่อให้เกิดความสะอาดปลอดภัยในการสัญจร | ก่อสร้างถนนพร้อมยกระดับและวางท่อระบายน้ำ คลองศาลาแดง จากบริเวณบ้านน.ส.ประยงค์ถึงบริเวณบ้านนายวิโรจน์ ระยะทางประมาณ 1,800 เมตร กว้างประมาณ 6 เมตร | -                    | -             | 770,000<br>(งบ อบต.) | ร้อยละของผู้ใช้บริการถนน ไม่ต่ำกว่า 60% และเป็นช่องทางการระบายน้ำได้อย่างน้อย 80% | เด็ก เยาวชน ประชาชน และผู้ใช้เส้นทางสัญจรไป-มา ได้รับความสะอาดปลอดภัย ในชีวิตและทรัพย์สิน | โยธา                     |
| 19  | บูรณะ/ปรับปรุง/ซ่อมแซมถนน หมู่ 8 บ้านศาลาแดง                 | เพื่อให้เกิดความสะอาดปลอดภัยในการสัญจร | บูรณะ/ปรับปรุง/ซ่อมแซมถนน จากบริเวณบ้านนายสุขคงโต ถึงบ้านนายวิฑูรย์ทองสนธิ ระยะทางประมาณ 700 เมตร  | -                    | -             | 650,000<br>(งบ อบต.) | อัตราการเกิดอุบัติเหตุบนท้องถนนเป็น 0   | เด็ก เยาวชน ประชาชน และผู้ใช้เส้นทางสัญจรไป-มา ได้รับความสะอาดปลอดภัย ในชีวิตและทรัพย์สิน | โยธา                     |
| 20  | ก่อสร้างถนน คสล.พร้อมยกระดับ สายริมคลอง หมู่ 9 บ้านคลองสะพาน | เพื่อให้เกิดความสะอาดปลอดภัยในการสัญจร | ก่อสร้างถนน คสล.พร้อมยกระดับ สายริมคลอง หมู่ 9 บ้านคลองสะพาน (บริเวณบ้านนาย ประเสริฐนภหงส์) กว้างประมาณ 5 เมตร ระยะทางประมาณ 150 เมตร            | 450,000<br>(งบ อบต.) | -             | -                    | อัตราการเกิดอุบัติเหตุบนท้องถนนเป็น 0 และร้อยละของถนนที่น้ำไม่ท่วมเกิน 60%        | เด็ก เยาวชน ประชาชน และผู้ใช้เส้นทางสัญจรไป-มา ได้รับความสะอาดปลอดภัย ในชีวิตและทรัพย์สิน | โยธา                     |

1. ยุทธศาสตร์ : การพัฒนาด้านโครงสร้างพื้นฐาน สาธารณูปโภค ที่ดินสาธารณะประโยชน์ ระบบผังเมือง และแหล่งน้ำ  
 1.1 แนวทางการพัฒนา : พัฒนาถนน สะพาน ทางเท้า และท่อหรือรางระบายน้ำหรือประตูละบายน้ำและฝายกั้นน้ำ

| ที่ | โครงการ/กิจกรรม   | วัตถุประสงค์                                   | เป้าหมาย<br>(ผลผลิตของโครงการ)  | งบประมาณและที่มา |                        |                      | ตัวชี้วัด<br>(KPI)   | ผลที่คาดว่าจะ<br>ได้รับ  | หน่วยงานที่<br>รับผิดชอบ |
|-----|---|--|---|------------------|------------------------|----------------------|--|--|--------------------------|
|     |   |  |   | 2560<br>(บาท)    | 2561<br>(บาท)          | 2562<br>(บาท)        |  |  |                          |
| 21  | บูรณะ/ปรับปรุง/ซ่อมแซม<br>ถนน หมู่ 9<br>บ้านคลองสะพาน   | เพื่อให้เกิดความ<br>สะดวกปลอดภัย<br>ในการสัญจร | บูรณะ/ปรับปรุง/ซ่อมแซม<br>ถนน คสล. จากสะพานหน้าวัด<br>น้ำ ถึงสะพานข้ามไปหมู่ 11<br>หมู่ 9 บ้านคลองสะพาน                       | -                | 7,000,000<br>(งบ อบต.) | -                    | อัตราการเกิดอุบัติเหตุ<br>บนท้องถนนเป็น 0  | เด็ก เยาวชน ประชาชน<br>และผู้ใช้เส้นทางสัญจร<br>ไป-มา ได้รับความสะดวก<br>ปลอดภัย ในชีวิตและ<br>ทรัพย์สิน | โยธา                     |
| 22  | บูรณะ/ปรับปรุง/ซ่อมแซม<br>ถนน พร้อมยกระดับ<br>หมู่ 9 บ้านคลองสะพาน                            | เพื่อให้เกิดความ<br>สะดวกปลอดภัย<br>ในการสัญจร | บูรณะ/ปรับปรุง/ซ่อมแซม<br>ถนน พร้อมยกระดับผิวถนน<br>คูขวางบ้านนายปิ่น ถึงบ้าน<br>หัวสนาม หมู่ 7 (บ้านผู้ใหญ่<br>หมู่ 7)       | -                | -                      | 750,000<br>(งบ อบต.) | อัตราการเกิดอุบัติเหตุ<br>บนท้องถนนเป็น 0<br>และร้อยละของถนนที่<br>น้ำไม่ท่วมเกิน 60%  | เด็ก เยาวชน ประชาชน<br>และผู้ใช้เส้นทางสัญจร<br>ไป-มา ได้รับความสะดวก<br>ปลอดภัย ในชีวิตและ              | โยธา                     |
| 23  | บูรณะ/ปรับปรุง/ซ่อมแซม<br>ผิวการจราจร (ทำเป็น<br>ถนน คสล.) และยกระดับ<br>หมู่ 9 บ้านคลองสะพาน | เพื่อให้เกิดความ<br>สะดวกปลอดภัย<br>ในการสัญจร | บูรณะ/ปรับปรุง/ซ่อมแซม<br>ผิวการจราจร (ทำเป็นถนน<br>คสล.) และยกระดับคลอง<br>สามง่าม บริเวณบ้านนายสุธี<br>หมู่ 9 บ้านคลองสะพาน | -                | 4,000,000<br>(งบ อบต.) | -                    | อัตราการเกิดอุบัติเหตุ<br>บนท้องถนนเป็น 0 และ<br>ร้อยละของผู้ใช้บริการ<br>ถนน ไม่ต่ำกว่า 80%<br>และร้อยละของถนนที่<br>น้ำไม่ท่วมเกิน 60% | เด็ก เยาวชน ประชาชน<br>และผู้ใช้เส้นทางสัญจร<br>ไป-มา ได้รับความสะดวก<br>ปลอดภัย ในชีวิตและ              | โยธา                     |

1. ยุทธศาสตร์ : การพัฒนาด้านโครงสร้างพื้นฐาน สาธารณูปโภค ที่ดินสาธารณะประโยชน์ ระบบผังเมือง และแหล่งน้ำ

1.1 แนวทางการพัฒนา : พัฒนาถนน สะพาน ทางเท้า และท่อหรือรางระบายน้ำหรือประตูละบายน้ำและฝายกั้นน้ำ

| ที่ | โครงการ/กิจกรรม   | วัตถุประสงค์                           | เป้าหมาย<br>(ผลผลิตของโครงการ)  | งบประมาณและที่มา |               |  | ตัวชี้วัด<br>(KPI)   | ผลที่คาดว่าจะ<br>ได้รับ  | หน่วยงานที่<br>รับผิดชอบ |
|-----|---|--|---|------------------|---------------|--|--|--|--------------------------|
|     |   |  |   | 2560<br>(บาท)    | 2561<br>(บาท) | 2562<br>(บาท)                            |  |  |                          |
| 24  | ก่อสร้างถนน คสล. พร้อมวางท่อระบายน้ำ หมู่ 10 บ้านท้ายบ้าน               | เพื่อให้เกิดความสะอาดปลอดภัยในการสัญจร | ก่อสร้างถนน คสล. พร้อมวางท่อระบายน้ำ สายบ้านนายชวลิต บุญดี ถึงบ้านนายเฉลียวไ้ม้งาม  | -                | -             | 950,000<br>(งบ obot.)                    | ร้อยละของผู้ใช้บริการถนน ไม่ต่ำกว่า 80% และเป็นช่องทางการระบายน้ำ ได้อย่างน้อย 80%                                   | เด็ก เยาวชน ประชาชน และผู้ใช้เส้นทางสัญจร ไป-มา ได้รับความสะอาดปลอดภัย ในชีวิตและทรัพย์สิน | โยธา                     |
| 25  | ก่อสร้างถนน คสล. หมู่ 11 บ้านโคกสำราญ                                   | เพื่อให้เกิดความสะอาดปลอดภัยในการสัญจร | ก่อสร้างถนน คสล. สายบ้านนายเสงี่ยม พิมพ์เงิน เชื่อมถนนคลองน้ำเค็ม หมู่ 3 พร้อมยกระดับ   | -                | -             | 1,760,000<br>(งบ obot./ขอรับการสนับสนุน) | ร้อยละของผู้ใช้บริการถนน ไม่ต่ำกว่า 80%  | เด็ก เยาวชน ประชาชน และผู้ใช้เส้นทางสัญจร ไป-มา ได้รับความสะอาดปลอดภัย ในชีวิตและทรัพย์สิน | โยธา                     |
| 26  | ยกระดับถนนและปรับปรุงผิวจราจร พร้อมขยายท่อระบายน้ำ หมู่ 11 บ้านโคกสำราญ | เพื่อให้เกิดความสะอาดปลอดภัยในการสัญจร | ยกระดับถนนและปรับปรุงผิวจราจร พร้อมขยายท่อระบายน้ำ บริเวณเลียบบคลองสะแกเอนถึงคลองสะพาน หมู่ 11 เชื่อม หมู่ 9 ระยะทางประมาณ 2,000 ม. | -                | -             | 2,000,000<br>(งบ obot./ขอรับการสนับสนุน) | ร้อยละของถนนที่น้ำไม่ท่วมเกิน 60% และอัตราการเกิดอุบัติเหตุบนท้องถนนเป็น 0 และเป็นช่องทางการระบายน้ำได้อย่างน้อย 80% | เด็ก เยาวชน ประชาชน และผู้ใช้เส้นทางสัญจร ไป-มา ได้รับความสะอาดปลอดภัย ในชีวิตและทรัพย์สิน | โยธา                     |



1. ยุทธศาสตร์ : การพัฒนาด้านโครงสร้างพื้นฐาน สาธารณูปโภค ที่ดินสาธารณะประโยชน์ ระบบผังเมือง และแหล่งน้ำ

1.1 แนวทางการพัฒนา : พัฒนาถนน สะพาน ทางเท้า และท่อหรือรางระบายน้ำหรือประตูละบายน้ำและฝายกั้นน้ำ

| ที่ | โครงการ/กิจกรรม   | วัตถุประสงค์                                   | เป้าหมาย<br>(ผลผลิตของโครงการ)   | งบประมาณและที่มา |               |   | ตัวชี้วัด<br>(KPI)                        | ผลที่คาดว่าจะ<br>ได้รับ  | หน่วยงานที่<br>รับผิดชอบ |
|-----|---|--|--|------------------|---------------|---|---|--|--------------------------|
|     |   |  |  | 2560<br>(บาท)    | 2561<br>(บาท) | 2562<br>(บาท)                               |   |  |                          |
| 27  | บูรณะ/ปรับปรุง/ซ่อมแซม<br>ถนนหรือผิวการจราจร<br>หมู่ 3 บ้านดอนทอง | เพื่อให้เกิดความ<br>สะดวกปลอดภัย<br>ในการสัญจร | บูรณะ/ปรับปรุง/ซ่อมแซม<br>ถนนจากบ้านศาลาแดง<br>ถึงเนินหญ้าคา ช่วงบ้าน<br>ดอนทองถึงเนินหญ้าคา | -                | -             | 6,600,000<br>(งบ อบต./ขอรับ<br>การสนับสนุน) | อัตราการเกิดอุบัติเหตุ<br>บนท้องถนนเป็น 0 | เด็ก เยาวชน ประชาชน<br>และผู้ใช้เส้นทางสัญจร<br>ไป-มา ได้รับความสะดวก<br>ปลอดภัย ในชีวิตและ<br>ทรัพย์สิน | โยธา                     |
|     |   |  | บูรณะ/ปรับปรุง/ซ่อมแซม<br>ถนน สายเลียยวัดดอนทอง  | -                | -             | 8,250,000<br>(งบ อบต./ขอรับ<br>การสนับสนุน) |   |  |                          |
|     |   |  | บูรณะ/ปรับปรุง/ซ่อมแซม<br>ผิวการจราจรสาย หมู่ 3<br>เชื่อม หมู่ 5 และหมู่ 11                  | -                | -             | 500,000<br>(งบ อบต./ขอรับ<br>การสนับสนุน)   |   |  |                          |
|     |   |  | บูรณะ/ปรับปรุง/ซ่อมแซม<br>ถนนสายหน้าวัดดอนทอง  | -                | -             | 4,900,000<br>(งบ อบต./ขอรับ<br>การสนับสนุน) |   |  |                          |

1. ยุทธศาสตร์ : การพัฒนาด้านโครงสร้างพื้นฐาน สาธารณูปโภค ที่ดินสาธารณะประโยชน์ ระบบผังเมือง และแหล่งน้ำ

1.1 แนวทางการพัฒนา : พัฒนาถนน สะพาน ทางเท้า และท่อหรือรางระบายน้ำหรือประตูละบายน้ำและฝายกั้นน้ำ

| ที่ | โครงการ/กิจกรรม   | วัตถุประสงค์                                   | เป้าหมาย<br>(ผลผลิตของโครงการ)   | งบประมาณและที่มา |   |               | ตัวชี้วัด<br>(KPI)   | ผลที่คาดว่าจะ<br>ได้รับ  | หน่วยงานที่<br>รับผิดชอบ |
|-----|---|--|--|------------------|---|---------------|--|--|--------------------------|
|     |   |  |  | 2560<br>(บาท)    | 2561<br>(บาท)                               | 2562<br>(บาท) |  |  |                          |
| 28  | บูรณะ/ปรับปรุง/ซ่อมแซม<br>ถนน พร้อมวางท่อ<br>ระบายน้ำ หมู่ 4<br>บ้านเนินหนองไทร | เพื่อให้เกิดความ<br>สะดวกปลอดภัย<br>ในการสัญจร | บูรณะ/ปรับปรุง/ซ่อมแซม<br>ถนน สายวัดตุ๊กเขปสีมา-<br>ราม ตั้งแต่ปากทางเข้า-<br>สะพานวัดโคกพุทธา พร้อม<br>วางท่อระบายน้ำ | -                | 5,500,000<br>(งบ อบต./ขอรับ<br>การสนับสนุน) | -             | อัตราการเกิดอุบัติเหตุ<br>บนท้องถนนเป็น 0<br>และเป็นช่องทางการ<br>ระบายน้ำ ได้อย่างน้อย<br>80% | เด็ก เยาวชน ประชาชน<br>และผู้ใช้เส้นทางสัญจร<br>ไป-มา ได้รับความสะดวก<br>ปลอดภัย ในชีวิตและ<br>ทรัพย์สิน | โยธา                     |
|     |   |  | บูรณะ/ปรับปรุง/ซ่อมแซม<br>ถนน เพื่อการเกษตร จาก<br>กลุ่มบ้านนายสงวนถึงเขต<br>ตำบลหน้าพระธาตุ                           | -                | 2,300,000<br>(งบ อบต./ขอรับ<br>การสนับสนุน) | -             | อัตราการเกิดอุบัติเหตุ<br>บนท้องถนนเป็น 0  |  |                          |
|     |   |  | บูรณะ/ปรับปรุง/ซ่อมแซม<br>ถนน สายทางเข้า หมู่ 4  | -                | 2,420,000<br>(งบ อบต./ขอรับ<br>การสนับสนุน) | -             | อัตราการเกิดอุบัติเหตุ<br>บนท้องถนนเป็น 0  |  |                          |
|     |   |  | บูรณะ/ปรับปรุง/ซ่อมแซม<br>ถนน สายเข้าประปา<br>หมู่ 4   | -                | 2,420,000<br>(งบ อบต./ขอรับ<br>การสนับสนุน) | -             | อัตราการเกิดอุบัติเหตุ<br>บนท้องถนนเป็น 0  |  |                          |

1. ยุทธศาสตร์ : การพัฒนาด้านโครงสร้างพื้นฐาน สาธารณูปโภค ที่ดินสาธารณะประโยชน์ ระบบผังเมือง และแหล่งน้ำ

1.1 แนวทางการพัฒนา : พัฒนาถนน สะพาน ทางเท้า และท่อหรือรางระบายน้ำหรือประตูละบายน้ำและฝายกั้นน้ำ

| ที่ | โครงการ/กิจกรรม  | วัตถุประสงค์                           | เป้าหมาย<br>(ผลผลิตของโครงการ)  | งบประมาณและที่มา                        |               |   | ตัวชี้วัด<br>(KPI)   | ผลที่คาดว่าจะ<br>ได้รับ   | หน่วยงานที่<br>รับผิดชอบ |
|-----|--|--|---|---|---------------|---|--|---|--------------------------|
|     |  |  |   | 2560<br>(บาท)                           | 2561<br>(บาท) | 2562<br>(บาท)                           |  |   |                          |
| 29  | บูรณะ/ปรับปรุง/ซ่อมแซมถนน หมู่ 5 บ้านเนินถ่อน                                    | เพื่อให้เกิดความสะอาดปลอดภัยในการสัญจร | บูรณะ/ปรับปรุง/ซ่อมแซมถนน จากหมู่ 5 ถึงฝายคลองน้ำเค็ม   | -                                       | -             | 500,000<br>(งบ อบต./ขอรับการสนับสนุน)   | อัตราการเกิดอุบัติเหตุบนท้องถนนเป็น 0                                      | เด็ก เยาวชน ประชาชน และผู้ใช้เส้นทางสัญจรไป-มา ได้รับความสะอาดปลอดภัย ในชีวิตและทรัพย์สิน | โยธา                     |
|     |  |  | บูรณะ/ปรับปรุง/ซ่อมแซมถนน สายเลียบบคลองส่งน้ำเนินหญ้าคา   | -                                       | -             | 3,300,000<br>(งบ อบต./ขอรับการสนับสนุน) | อัตราการเกิดอุบัติเหตุบนท้องถนนเป็น 0                                      |   |                          |
| 30  | ก่อสร้างถนนพร้อมยกระดับถนนเป็นหินคลุก หมู่ 7 บ้านเนินตัว                         | เพื่อให้เกิดความสะอาดปลอดภัยในการสัญจร | ก่อสร้างถนนเลียบบคลองสายบ้านนายประสงค์ บุญดี (แยกหมู่ ที่ 7-11 เลียบคลอง)   | -                                       | -             | 770,000<br>(งบ อบต./ขอรับการสนับสนุน)   | อัตราการเกิดอุบัติเหตุบนท้องถนนเป็น 0                                      | เด็ก เยาวชน ประชาชน และผู้ใช้เส้นทางสัญจรไป-มา ได้รับความสะอาดปลอดภัย ในชีวิตและทรัพย์สิน | โยธา                     |
| 31  | ก่อสร้างถนนคอนกรีตเสริมเหล็กพร้อมยกระดับถนน สายคลองหัวสะแก หมู่ที่ 7 บ้านเนินตัว | เพื่อให้เกิดความสะอาดปลอดภัยในการสัญจร | ก่อสร้างถนนคอนกรีตเสริมเหล็กพร้อมยกระดับถนนสายคลองหัวสะแก หมู่ที่ 7 (สายบ้านนายกิตติศักดิ์ พิทักษ์วงษ์ และสายบ้านน.ส ประหยัด ธรรมสุข) | 4,000,000<br>(งบ อบต./ขอรับการสนับสนุน) | -             | -                                       | อัตราการเกิดอุบัติเหตุบนท้องถนนเป็น 0 และร้อยละของถนนที่น้ำไม่ท่วมเกิน 60% | เด็ก เยาวชน ประชาชน และผู้ใช้เส้นทางสัญจรไป-มา ได้รับความสะอาดปลอดภัย ในชีวิตและทรัพย์สิน | โยธา                     |

1. ยุทธศาสตร์ : การพัฒนาด้านโครงสร้างพื้นฐาน สาธารณูปโภค ที่ดินสาธารณะประโยชน์ ระบบผังเมือง และแหล่งน้ำ

1.1 แนวทางการพัฒนา : พัฒนาถนน สะพาน ทางเท้า และท่อหรือรางระบายน้ำหรือประตูประบายน้ำและฝายกั้นน้ำ

| ที่ | โครงการ/กิจกรรม  | วัตถุประสงค์                                   | เป้าหมาย<br>(ผลผลิตของโครงการ)   | งบประมาณและที่มา                 |   |   | ตัวชี้วัด<br>(KPI)  | ผลที่คาดว่าจะ<br>ได้รับ  | หน่วยงานที่<br>รับผิดชอบ |
|-----|--|--|--|----------------------------------|---|---|---|--|--------------------------|
|     |  |  |  | 2560<br>(บาท)                    | 2561<br>(บาท)                               | 2562<br>(บาท)                               |   |  |                          |
| 32  | ก่อสร้างถนน คสล. สาย<br>ริมคลองยายเหมือน<br>(บริเวณบ้านนางสาลี-บ้าน<br>นายประยูร) หมู่ 8 | เพื่อให้เกิดความ<br>สะดวกปลอดภัย<br>ในการสัญจร | ก่อสร้างถนน คสล. สาย<br>ริมคลองยายเหมือน พร้อม<br>ลงหินคลุกยกกระดับถนน<br>(บริเวณบ้านนางสาลี - บ้าน<br>นายประยูร) หมู่ 8 | -                                | 3,850,000<br>(งบ อบต./ขอรับ<br>การสนับสนุน) | -   | อัตราการเกิดอุบัติเหตุ<br>บนท้องถนนเป็น 0<br>และร้อยละของถนนที่<br>น้ำไม่ท่วมเกิน 60% | เด็ก เยาวชน ประชาชน<br>และผู้ใช้เส้นทางสัญจร<br>ไป-มา ได้รับความสะดวก<br>ปลอดภัย ในชีวิตและ<br>ทรัพย์สิน | โยธา                     |
| 33  | บูรณะ/ปรับปรุง/ซ่อมแซม<br>ถนน หมู่ 8<br>บ้านศาลาแดง                                      | เพื่อให้เกิดความ<br>สะดวกปลอดภัย<br>ในการสัญจร | บูรณะ/ปรับปรุง/ซ่อมแซม<br>ถนนแอสฟัลติกคอนกรีต<br>สายหลังวัดโคกพุทธา<br>หมู่ 8 ถึงบ้านดอนทอง                              | 10,000,000<br>(ขอรับการสนับสนุน) | 10,000,000<br>(ขอรับการสนับสนุน)            | 3,300,000<br>(งบ อบต./ขอรับ<br>การสนับสนุน) | อัตราการเกิดอุบัติเหตุ<br>บนท้องถนนเป็น 0   | เด็ก เยาวชน ประชาชน<br>และผู้ใช้เส้นทางสัญจร<br>ไป-มา ได้รับความสะดวก<br>ปลอดภัย ในชีวิตและ<br>ทรัพย์สิน | โยธา                     |
| 34  | บูรณะ/ปรับปรุง/ซ่อมแซม<br>ผิวการจราจร หมู่ 8<br>บ้านศาลาแดง                              | เพื่อให้เกิดความ<br>สะดวกปลอดภัย<br>ในการสัญจร | บูรณะ/ปรับปรุง/ซ่อมแซม<br>ผิวการจราจร บริเวณ<br>กลุ่มบ้านนายสุข คงโต<br>ถึงกลุ่มบ้านนายวิฑูรย์<br>ทองสนธิ                | -                                | -   | 825,000<br>(งบ อบต./ขอรับ<br>การสนับสนุน)   | อัตราการเกิดอุบัติเหตุ<br>บนท้องถนนเป็น 0   | เด็ก เยาวชน ประชาชน<br>และผู้ใช้เส้นทางสัญจร<br>ไป-มา ได้รับความสะดวก<br>ปลอดภัย ในชีวิตและ<br>ทรัพย์สิน | โยธา                     |

1. ยุทธศาสตร์ : การพัฒนาด้านโครงสร้างพื้นฐาน สาธารณูปโภค ที่ดินสาธารณะประโยชน์ ระบบผังเมือง และแหล่งน้ำ

1.1 แนวทางการพัฒนา : พัฒนาถนน สะพาน ทางเท้า และท่อหรือรางระบายน้ำหรือประตูละบายน้ำและฝายกั้นน้ำ

| ที่ | โครงการ/กิจกรรม  | วัตถุประสงค์                             | เป้าหมาย<br>(ผลผลิตของโครงการ)  | งบประมาณและที่มา     |                      |  | ตัวชี้วัด<br>(KPI)  | ผลที่คาดว่าจะ<br>ได้รับ  | หน่วยงานที่<br>รับผิดชอบ |
|-----|--|--|---|----------------------|----------------------|--|---|--|--------------------------|
|     |  |  |   | 2560<br>(บาท)        | 2561<br>(บาท)        | 2562<br>(บาท)                            |   |  |                          |
| 35  | บูรณะ/ปรับปรุง/ซ่อมแซม ถนน หมู่ 9 บ้านคลองสะพาน                                | เพื่อให้เกิดความ สะดวกปลอดภัย ในการสัญจร | บูรณะ/ปรับปรุง/ซ่อมแซม ถนนบริเวณถนนแยก ค.ส.ล. ถึงสวนป่าวัดอุทกฯ   | -                    | -                    | 1,100,000<br>(งบ อบต./ขอรับ การสนับสนุน) | อัตราการเกิดอุบัติเหตุ บนท้องถนนเป็น 0  | เด็ก เยาวชน ประชาชน และผู้ใช้เส้นทางสัญจร ไป-มา ได้รับความสะดวก ปลอดภัย ในชีวิตและ ทรัพย์สิน | โยธา                     |
| 36  | ก่อสร้างถนนในเขตพื้นที่ หมู่ 1-11 ตำบลวัดโบสถ์                                 | เพื่อให้เกิดความ สะดวกปลอดภัย ในการสัญจร | ก่อสร้างถนนในเขตพื้นที่ หมู่ 1-11 ที่เป็นทาง สาธารณและประชาชน ได้ประโยชน์ร่วมกัน  | -                    | -                    | 8,800,000<br>(งบ อบต./ขอรับ การสนับสนุน) | ร้อยละของผู้ใช้บริการ ถนน ไม่ต่ำกว่า 80%  | เด็ก เยาวชน ประชาชน และผู้ใช้เส้นทางสัญจร ไป-มา ได้รับความสะดวก ปลอดภัย ในชีวิตและ ทรัพย์สิน | โยธา                     |
| 37  | ปรับปรุง/ซ่อมแซม ผิวจราจรจร หรือถนน จากการชำรุด/พังทลาย หมู่ 1-11 ตำบลวัดโบสถ์ | เพื่อให้เกิดความ สะดวกปลอดภัย ในการสัญจร | ปรับปรุง/ซ่อมแซม ผิวจราจรจร หรือถนน จากการชำรุด/พังทลาย บริเวณหมู่ 1-11 ในเขตพื้นที่ ตำบลวัดโบสถ์ทุกตรอก ซอกซอยที่ชำรุด | 500,000<br>(งบ อบต.) | 500,000<br>(งบ อบต.) | 500,000<br>(งบ อบต.)                     | อัตราการเกิดอุบัติเหตุ บนท้องถนนเป็น 0 และ ร้อยละของผู้ใช้บริการ ถนน ไม่ต่ำกว่า 80% | เด็ก เยาวชน ประชาชน และผู้ใช้เส้นทางสัญจร ไป-มา ได้รับความสะดวก ปลอดภัย ในชีวิตและ ทรัพย์สิน | โยธา                     |

1. ยุทธศาสตร์ : การพัฒนาด้านโครงสร้างพื้นฐาน สาธารณูปโภค ที่ดินสาธารณะประโยชน์ ระบบผังเมือง และแหล่งน้ำ

1.1 แนวทางการพัฒนา : พัฒนาถนน สะพาน ทางเท้า และท่อหรือรางระบายน้ำหรือประตูละบายน้ำและฝายกั้นน้ำ

| ที่ | โครงการ/กิจกรรม                                  | วัตถุประสงค์                             | เป้าหมาย<br>(ผลผลิตของโครงการ)   | งบประมาณและที่มา |               |                     | ตัวชี้วัด<br>(KPI)                       | ผลที่คาดว่าจะ<br>ได้รับ  | หน่วยงานที่<br>รับผิดชอบ |
|-----|--|--|--|------------------|---------------|---------------------|--|--|--------------------------|
|     |  |  |  | 2560<br>(บาท)    | 2561<br>(บาท) | 2562<br>(บาท)       |  |  |                          |
| 38  | ก่อสร้างถนนในเขตพื้นที่ หมู่ 1,2,6 ตำบลวัดโบสถ์  | เพื่อให้เกิดความ สะดวกปลอดภัย ในการสัญจร | ก่อสร้างถนนในเขตพื้นที่ หมู่ 1,2,6 ที่เป็นทาง สาธารณและประชาชน ได้ประโยชน์ร่วมกัน  | -                | -             | 600,000<br>(งบ อบต) | ร้อยละของผู้ใช้บริการ ถนน ไม่ต่ำกว่า 80% | เด็ก เยาวชน ประชาชน และผู้ใช้เส้นทางสัญจร ไป-มา ได้รับความสะดวก ปลอดภัย ในชีวิตและ ทรัพย์สิน | โยธา                     |
| 39  | ก่อสร้างถนนในเขตพื้นที่ หมู่ 3,5,11 ตำบลวัดโบสถ์ | เพื่อให้เกิดความ สะดวกปลอดภัย ในการสัญจร | ก่อสร้างถนนในเขตพื้นที่ หมู่ 3,5,11 ที่เป็นทาง สาธารณและประชาชน ได้ประโยชน์ร่วมกัน | -                | -             | 600,000<br>(งบ อบต) | ร้อยละของผู้ใช้บริการ ถนน ไม่ต่ำกว่า 80% | เด็ก เยาวชน ประชาชน และผู้ใช้เส้นทางสัญจร ไป-มา ได้รับความสะดวก ปลอดภัย ในชีวิตและ ทรัพย์สิน | โยธา                     |
| 40  | ก่อสร้างถนนในเขตพื้นที่ หมู่ 4,8,9 ตำบลวัดโบสถ์  | เพื่อให้เกิดความ สะดวกปลอดภัย ในการสัญจร | ก่อสร้างถนนในเขตพื้นที่ หมู่ 4,8,9 ที่เป็นทาง สาธารณและประชาชน ได้ประโยชน์ร่วมกัน  | -                | -             | 600,000<br>(งบ อบต) | ร้อยละของผู้ใช้บริการ ถนน ไม่ต่ำกว่า 80% | เด็ก เยาวชน ประชาชน และผู้ใช้เส้นทางสัญจร ไป-มา ได้รับความสะดวก ปลอดภัย ในชีวิตและ ทรัพย์สิน | โยธา                     |

1. ยุทธศาสตร์ : การพัฒนาด้านโครงสร้างพื้นฐาน สาธารณูปโภค ที่ดินสาธารณะประโยชน์ ระบบผังเมือง และแหล่งน้ำ

1.1 แนวทางการพัฒนา : พัฒนาถนน สะพาน ทางเท้า และท่อหรือรางระบายน้ำหรือประตูละบายน้ำและฝายกั้นน้ำ

| ที่ | โครงการ/กิจกรรม   | วัตถุประสงค์                             | เป้าหมาย<br>(ผลผลิตของโครงการ)  | งบประมาณและที่มา |               |                     | ตัวชี้วัด<br>(KPI)  | ผลที่คาดว่าจะ<br>ได้รับ  | หน่วยงานที่<br>รับผิดชอบ |
|-----|---|--|---|------------------|---------------|---------------------|---|--|--------------------------|
|     |   |  |   | 2560<br>(บาท)    | 2561<br>(บาท) | 2562<br>(บาท)       |   |  |                          |
| 41  | ก่อสร้างถนนในเขตพื้นที่ หมู่ 7,10 ตำบลวัดโบสถ์                      | เพื่อให้เกิดความ สะดวกปลอดภัย ในการสัญจร | ก่อสร้างถนนในเขตพื้นที่ หมู่ 7,10 ที่เป็นทาง สาธารณและประชาชน ได้ประโยชน์ร่วมกัน          | -                | -             | 400,000<br>(งบ อบต) | ร้อยละของผู้ใช้บริการ ถนน ไม่ต่ำกว่า 80%  | เด็ก เยาวชน ประชาชน และผู้ใช้เส้นทางสัญจร ไป-มา ได้รับความสะดวก ปลอดภัย ในชีวิตและ ทรัพย์สิน | โยธา                     |
| 42  | บูรณะ/ปรับปรุง/ซ่อมแซม ผิวการจราจร หรือถนน หมู่ 1,2,6 ตำบลวัดโบสถ์  | เพื่อให้เกิดความ สะดวกปลอดภัย ในการสัญจร | บูรณะ/ปรับปรุง/ซ่อมแซม ผิวการจราจร หรือถนน หมู่ 1,2,6 ในเขตพื้นที่ ทุกตรอกซอกซอยที่ชำรุด  | -                | -             | 300,000<br>(งบ อบต) | อัตราการเกิดอุบัติเหตุ บนท้องถนนเป็น 0 และ ร้อยละของผู้ใช้บริการ ถนน ไม่ต่ำกว่า 80% | เด็ก เยาวชน ประชาชน และผู้ใช้เส้นทางสัญจร ไป-มา ได้รับความสะดวก ปลอดภัย ในชีวิตและ ทรัพย์สิน | โยธา                     |
| 43  | บูรณะ/ปรับปรุง/ซ่อมแซม ผิวการจราจร หรือถนน หมู่ 3,5,11 ตำบลวัดโบสถ์ | เพื่อให้เกิดความ สะดวกปลอดภัย ในการสัญจร | บูรณะ/ปรับปรุง/ซ่อมแซม ผิวการจราจร หรือถนน หมู่ 3,5,11 ในเขตพื้นที่ ทุกตรอกซอกซอยที่ชำรุด | -                | -             | 300,000<br>(งบ อบต) | อัตราการเกิดอุบัติเหตุ บนท้องถนนเป็น 0 และ ร้อยละของผู้ใช้บริการ ถนน ไม่ต่ำกว่า 80% | เด็ก เยาวชน ประชาชน และผู้ใช้เส้นทางสัญจร ไป-มา ได้รับความสะดวก ปลอดภัย ในชีวิตและ ทรัพย์สิน | โยธา                     |

1. ยุทธศาสตร์ : การพัฒนาด้านโครงสร้างพื้นฐาน สาธารณูปโภค ที่ดินสาธารณะประโยชน์ ระบบผังเมือง และแหล่งน้ำ

1.1 แนวทางการพัฒนา : พัฒนาถนน สะพาน ทางเท้า และท่อหรือรางระบายน้ำหรือประตูละบายน้ำและฝายกั้นน้ำ

| ที่ | โครงการ/กิจกรรม  | วัตถุประสงค์                                   | เป้าหมาย<br>(ผลผลิตของโครงการ)  | งบประมาณและที่มา    |               |                     | ตัวชี้วัด<br>(KPI)   | ผลที่คาดว่าจะ<br>ได้รับ   | หน่วยงานที่<br>รับผิดชอบ |
|-----|--|--|---|---------------------|---------------|---------------------|--|---|--------------------------|
|     |  |  |   | 2560<br>(บาท)       | 2561<br>(บาท) | 2562<br>(บาท)       |  |   |                          |
| 44  | บูรณะ/ปรับปรุง/ซ่อมแซม<br>ผิวการจราจร หรือถนน<br>หมู่ 4,8,9 ตำบลวัดโบสถ์ | เพื่อให้เกิดความ<br>สะดวกปลอดภัย<br>ในการสัญจร | บูรณะ/ปรับปรุง/ซ่อมแซม<br>ผิวการจราจร หรือถนน<br>หมู่ 4,8,9 ในเขตพื้นที่<br>ทุกตรอกซอกซอยที่ชำรุด                 | -                   | -             | 300,000<br>(งบ อบต) | อัตราการเกิดอุบัติเหตุ<br>บนท้องถนนเป็น 0 และ<br>ร้อยละของผู้ใช้บริการ<br>ถนน ไม่ต่ำกว่า 80% | เด็ก เยาวชน ประชาชน<br>และผู้ที่ใช้เส้นทางสัญจร<br>ไป-มา ได้รับความสะดวก<br>ปลอดภัย ในชีวิตและ<br>ทรัพย์สิน | โยธา                     |
| 45  | บูรณะ/ปรับปรุง/ซ่อมแซม<br>ผิวการจราจร หรือถนน<br>หมู่ 7,10 ตำบลวัดโบสถ์  | เพื่อให้เกิดความ<br>สะดวกปลอดภัย<br>ในการสัญจร | บูรณะ/ปรับปรุง/ซ่อมแซม<br>ผิวการจราจร หรือถนน<br>หมู่ 7,10 ในเขตพื้นที่<br>ทุกตรอกซอกซอยที่ชำรุด                  | -                   | -             | 200,000<br>(งบ อบต) | อัตราการเกิดอุบัติเหตุ<br>บนท้องถนนเป็น 0 และ<br>ร้อยละของผู้ใช้บริการ<br>ถนน ไม่ต่ำกว่า 80% | เด็ก เยาวชน ประชาชน<br>และผู้ที่ใช้เส้นทางสัญจร<br>ไป-มา ได้รับความสะดวก<br>ปลอดภัย ในชีวิตและ<br>ทรัพย์สิน | โยธา                     |
| 46  | ก่อสร้างถนน คสล. ต่อจาก<br>ถนนคอนกรีต ถึงโรงสปริง<br>หมู่ 7              | เพื่อให้ประชาชน<br>มีถนนไว้สัญจร               | ก่อสร้างถนน คสล. ต่อจาก<br>ถนนคอนกรีต ถึงโรงสปริง<br>หมู่ 7 ที่เป็นทางสาธารณะ<br>และประชาชนได้ประโยชน์<br>ร่วมกัน | 200,000<br>(งบ อบต) | -             | -                   | ร้อยละของผู้ใช้บริการ<br>ถนน ไม่ต่ำกว่า 80%  | เด็ก เยาวชน ประชาชน<br>และผู้ที่ใช้เส้นทางสัญจร<br>ไป-มา ได้รับความสะดวก<br>ปลอดภัย ในชีวิตและ<br>ทรัพย์สิน | โยธา                     |



1. ยุทธศาสตร์ : การพัฒนาด้านโครงสร้างพื้นฐาน สาธารณูปโภค ที่ดินสาธารณะประโยชน์ ระบบผังเมือง และแหล่งน้ำ

1.1 แนวทางการพัฒนา : พัฒนาถนน สะพาน ทางเท้า และท่อหรือรางระบายน้ำหรือประตูละบายน้ำและฝายกั้นน้ำ

| ที่ | โครงการ/กิจกรรม  | วัตถุประสงค์                             | เป้าหมาย<br>(ผลผลิตของโครงการ)   | งบประมาณและที่มา    |               |               | ตัวชี้วัด<br>(KPI)                       | ผลที่คาดว่าจะ<br>ได้รับ  | หน่วยงานที่<br>รับผิดชอบ |
|-----|--|--|--|---------------------|---------------|---------------|--|--|--------------------------|
|     |  |  |  | 2560<br>(บาท)       | 2561<br>(บาท) | 2562<br>(บาท) |  |  |                          |
| 47  | ก่อสร้างถนน คสล. ตั้งแต่บ้านนางเปรม ปิตา ถึงบ้านนายเสนียน หมู่ 3                   | เพื่อให้ประชาชน มีถนนไว้สัญจร            | ก่อสร้างถนน คสล. ตั้งแต่ บ้านนางเปรม ปิตา ถึงบ้าน นางเสนียน ศรีเมฆ หมู่ 3 ที่เป็น ทางสาธารณะและประชาชน ได้ประโยชน์ร่วมกัน          | 200,000<br>(งบ อบต) | -             | -             | ร้อยละของผู้ใช้บริการ ถนน ไม่ต่ำกว่า 80% | เด็ก เยาวชน ประชาชน และผู้ใช้เส้นทางสัญจร ไป-มา ได้รับความสะดวก ปลอดภัย ในชีวิตและ ทรัพย์สิน | โยธา                     |
| 48  | ก่อสร้างถนนขอย โรงปลาหมึก ตั้งแต่ ปากทางบ้านนายสุพจน์ ถึงสุดถนนกำแพงกันดิน หมู่ 11 | เพื่อให้ประชาชน มีถนนไว้สัญจร            | ก่อสร้างถนน ขอย โรงปลาหมึก ตั้งแต่ ปากทางบ้านนายสุพจน์ ถึงสุดถนนกำแพงกันดิน หมู่ 11 ที่เป็นทาง สาธารณและประชาชน ได้ประโยชน์ร่วมกัน | 200,000<br>(งบ อบต) | -             | -             | ร้อยละของผู้ใช้บริการ ถนน ไม่ต่ำกว่า 80% | เด็ก เยาวชน ประชาชน และผู้ใช้เส้นทางสัญจร ไป-มา ได้รับความสะดวก ปลอดภัย ในชีวิตและ ทรัพย์สิน | โยธา                     |
| 49  | บูรณะ/ปรับปรุง/ซ่อมแซม ฝายการจราจร ตั้งแต่ สะพานวัดน้ำถึงบ้าน ผู้ใหญ่บ้านหมู่ 9    | เพื่อให้เกิดความ สะดวกปลอดภัย ในการสัญจร | บูรณะ/ปรับปรุง/ซ่อมแซม ฝายการจราจร ตั้งแต่สะพานวัดน้ำถึงบ้าน ผู้ใหญ่บ้านหมู่ 9   | 200,000<br>(งบ อบต) | -             | -             | ร้อยละของผู้ใช้บริการ ถนน ไม่ต่ำกว่า 80% | เด็ก เยาวชน ประชาชน และผู้ใช้เส้นทางสัญจร ไป-มา ได้รับความสะดวก ปลอดภัย ในชีวิตและ ทรัพย์สิน | โยธา                     |

รายละเอียดโครงการพัฒนา  
 แผนพัฒนาสามปี (พ.ศ.2560-2562)  
 องค์การบริหารส่วนตำบลวัดโบสถ์

ยุทธศาสตร์จังหวัดที่ 7

- ยุทธศาสตร์การพัฒนาของ อปท.ในเขตจังหวัดที่ 1

1. ยุทธศาสตร์ : การพัฒนาด้านโครงสร้างพื้นฐาน สาธารณูปโภค ที่ดินสาธารณะประโยชน์ ระบบผังเมือง และแหล่งน้ำ

1.1 แนวทางการพัฒนา : พัฒนาถนน สะพาน ทางเท้า และท่อหรือรางระบายน้ำหรือประตูละบายน้ำและฝายกั้นน้ำ

| ที่ | โครงการ/กิจกรรม  | วัตถุประสงค์                                | เป้าหมาย<br>(ผลผลิตของโครงการ)  | งบประมาณและที่มา                            |   |                      | ตัวชี้วัด<br>(KPI)                            | ผลที่คาดว่าจะ<br>ได้รับ   | หน่วยงานที่<br>รับผิดชอบ |
|-----|--|---|---|---|---|----------------------|---|---|--------------------------|
|     |  |   |   | 2560<br>(บาท)                               | 2561<br>(บาท)                             | 2562<br>(บาท)        |   |   |                          |
| 50  | ก่อสร้างสะพาน คสล.<br>หมู่ 9 บ้านคลองสะพาน<br>(บริเวณบ้านนายประเสริฐ<br>นกงษ์) | เพื่อให้เกิดความสะดวก<br>ปลอดภัย ในการสัญจร | ก่อสร้างสะพานคอนกรีต<br>เสริมเหล็ก หมู่ 9<br>ต.วัดโบสถ์ บริเวณ<br>บ้านนายประเสริฐ นกงษ์ | 3,300,000<br>(งบ อบต./ขอรับ<br>การสนับสนุน) | -   | -                    | ร้อยละของผู้ใช้บริการ<br>สะพาน ไม่ต่ำกว่า 80% | เด็ก เยาวชน ประชาชน<br>และผู้ที่ใช้เส้นทางสัญจร<br>ไป-มา ได้รับความสะดวก<br>ปลอดภัย             | โยธา                     |
| 51  | ปรับปรุง/ซ่อมแซม<br>สะพานไม้ หมู่ 1<br>บ้านวัดโบสถ์                            | เพื่อให้เกิดความสะดวก<br>ปลอดภัย ในการสัญจร | ปรับปรุง/ซ่อมแซม<br>สะพานไม้ บริเวณด้านหลัง<br>กุฏิพระ วัดโบสถ์ ข้ามไป<br>ฝักบ่อประปา   | -   | -   | 150,000<br>(งบ อบต.) | ร้อยละของผู้ใช้บริการ<br>สะพาน ไม่ต่ำกว่า 80% | เด็ก เยาวชน ประชาชน<br>พระภิกษุ สามเณรและผู้ใช้<br>เส้นทางสัญจร ไป-มา<br>ได้รับความสะดวกปลอดภัย | โยธา                     |
| 52  | ก่อสร้างสะพาน คสล.<br>หมู่ 5 บ้านเนินถ่อน                                      | เพื่อให้เกิดความสะดวก<br>ปลอดภัย ในการสัญจร | ก่อสร้างสะพาน คสล.<br>บริเวณจุดสะพานไม้<br>(บ้านนางซึ้ง ขุนเที่ยง)                      | -   | 250,000<br>(งบ อบต./ขอรับ<br>การสนับสนุน) | -                    | ร้อยละของผู้ใช้บริการ<br>สะพาน ไม่ต่ำกว่า 80% | เด็ก เยาวชน ประชาชน<br>และผู้ที่ใช้เส้นทางสัญจร<br>ไป-มา ได้รับความสะดวก<br>ปลอดภัย             | โยธา                     |

1. ยุทธศาสตร์ : การพัฒนาด้านโครงสร้างพื้นฐาน สาธารณูปโภค ที่ดินสาธารณะประโยชน์ ระบบผังเมือง และแหล่งน้ำ

1.1 แนวทางการพัฒนา : พัฒนาถนน สะพาน ทางเท้า และท่อหรือรางระบายน้ำหรือประตูละบายน้ำและฝายกั้นน้ำ

| ที่ | โครงการ/กิจกรรม  | วัตถุประสงค์                             | เป้าหมาย<br>(ผลผลิตของโครงการ)   | งบประมาณและที่มา                         |  |               | ตัวชี้วัด<br>(KPI)                         | ผลที่คาดว่าจะ<br>ได้รับ  | หน่วยงานที่<br>รับผิดชอบ |
|-----|--|--|--|--|--|---------------|--|--|--------------------------|
|     |  |  |  | 2560<br>(บาท)                            | 2561<br>(บาท)                            | 2562<br>(บาท) |  |  |                          |
| 53  | ก่อสร้างสะพาน คสล./ บล็อกคอนกรีต จุดใหม่ และรีอของเดิม หมู่ 5 บ้านเนินถ่อน | เพื่อให้เกิดความสะอาด ปลอดภัย ในการสัญจร | ก่อสร้างสะพาน คสล./ บล็อกคอนกรีต จุดใหม่ และรีอของเดิม บริเวณ บ้านนางอรวรรณ อ้อกุล | -  | 2,750,000<br>(งบ อบต./ขอรับ การสนับสนุน) | -             | ร้อยละของผู้ใช้บริการ สะพาน ไม่ต่ำกว่า 80% | เด็ก เยาวชน ประชาชน และผู้ใช้เส้นทางสัญจร ไป-มา ได้รับความสะอาด ปลอดภัย                      | โยธา                     |
| 54  | บูรณะ/ปรับปรุง/ซ่อมแซม สะพาน หมู่ 7 บ้านเนินตัว บ้านเนินหนองไทร            | เพื่อให้เกิดความสะอาด ปลอดภัย ในการสัญจร | บูรณะ/ปรับปรุง/ซ่อมแซม สะพาน บริเวณหน้าบ้าน ผู้ใหญ่สานนท์                          | 1,650,000<br>(งบ อบต./ขอรับ การสนับสนุน) | -  | -             | ร้อยละของผู้ใช้บริการ สะพาน ไม่ต่ำกว่า 80% | เด็ก เยาวชน ประชาชน และผู้ใช้เส้นทางสัญจร ไป-มา ได้รับความสะอาด ปลอดภัย                      | โยธา                     |
| 55  | ก่อสร้างสะพาน (หน้า วัดอุทกเขปสีมาราม) หมู่ 9 บ้านคลองสะพาน                | เพื่อให้เกิดความสะอาด ปลอดภัย ในการสัญจร | ก่อสร้างสะพาน (หน้า วัดอุทกเขปสีมาราม) หมู่ 9 เชื่อม หมู่ 4 แทนของเดิมที่ชำรุด     | 1,650,000<br>(งบ อบต./ขอรับ การสนับสนุน) | -  | -             | ร้อยละของผู้ใช้บริการ สะพาน ไม่ต่ำกว่า 80% | เด็ก เยาวชน ประชาชน และผู้ใช้เส้นทางสัญจร ไป-มา ได้รับความสะอาด ปลอดภัย                      | โยธา                     |
| 56  | ขยายสะพาน คสล. หมู่ 11 บ้านโคกสำราญ  | เพื่อให้เกิดความสะอาด ปลอดภัย ในการสัญจร | ขยายสะพาน คสล. (ข้าม คลอง) บริเวณหน้าบ้าน นายชาญ เฉลิม ให้กว้าง ขึ้นข้างละ 2 เมตร  | -  | 3,300,000<br>(งบ อบต./ขอรับ การสนับสนุน) | -             | ร้อยละของผู้ใช้บริการ สะพาน ไม่ต่ำกว่า 80% | เด็ก เยาวชน ประชาชน และผู้ใช้เส้นทางสัญจร ไป-มา ได้รับความสะอาด ปลอดภัย ในชีวิตและ ทรัพย์สิน | โยธา                     |

1. ยุทธศาสตร์ : การพัฒนาด้านโครงสร้างพื้นฐาน สาธารณูปโภค ที่ดินสาธารณะประโยชน์ ระบบผังเมือง และแหล่งน้ำ

1.1 แนวทางการพัฒนา : พัฒนาถนน สะพาน ทางเท้า และท่อหรือรางระบายน้ำหรือประตูละบายน้ำและฝายกั้นน้ำ

| ที่ | โครงการ/กิจกรรม  | วัตถุประสงค์  | เป้าหมาย<br>(ผลผลิตของโครงการ)   | งบประมาณและที่มา                |   |   | ตัวชี้วัด<br>(KPI)   | ผลที่คาดว่าจะ<br>ได้รับ  | หน่วยงานที่<br>รับผิดชอบ |
|-----|--|---|--|---------------------------------|---|---|--|--|--------------------------|
|     |  |   |  | 2560<br>(บาท)                   | 2561<br>(บาท)                           | 2562<br>(บาท)                           |  |  |                          |
| 57  | ก่อสร้างอาคารระบายน้ำพร้อมบาน ปิด-เปิด และสะพานข้ามคลอง หมู่ 8 บ้านศาลาแดง | เพื่อให้เกิดความสะอาดปลอดภัย ในการสัญจรและเป็นทางระบายน้ำในฤดูน้ำหลาก และเก็บกักน้ำไว้ในฤดูแล้ง | ก่อสร้างอาคารระบายน้ำพร้อมบาน ปิด-เปิด และสะพานข้ามคลอง บริเวณแยกโคกพุทธา                  | 3,000,000<br>(ขอรับการสนับสนุน) | 3,000,000<br>(ขอรับการสนับสนุน)         | 6,600,000<br>(งบ อบต./ขอรับการสนับสนุน) | ร้อยละของผู้ใช้บริการ สะพาน ไม่ต่ำกว่า 80% และร้อยละของประชาชนที่ต้องการระบายน้ำและเก็บกักน้ำไว้ใช้ ไม่ต่ำกว่า 80 % ของครัวเรือนในเขต ตำบลวัดโบสถ์ | เด็ก เยาวชน ประชาชน และผู้ใช้เส้นทางสัญจร ไป-มา ได้รับความสะอาดปลอดภัย ในชีวิตและทรัพย์สิน | โยธา                     |
| 58  | ก่อสร้างสะพาน คสล. บริเวณบ่อประปาหมู่ที่ 3 เชื่อมหมู่ที่ 11 ตำบลวัดโบสถ์   | เพื่อให้เกิดความสะอาดปลอดภัย ในการสัญจรและเป็นทางระบายน้ำในฤดูน้ำหลาก                           | ก่อสร้างสะพาน คสล. สะพานข้ามคลองสะพานบริเวณบ่อประปาหมู่ที่ 3 เชื่อมหมู่ที่ 11 ตำบลวัดโบสถ์ | -                               | 2,000,000<br>(งบ อบต./ขอรับการสนับสนุน) | -                                       | ร้อยละของผู้ใช้บริการ สะพาน ไม่ต่ำกว่า 80% และร้อยละของประชาชนที่ต้องการระบายน้ำในฤดูน้ำหลาก ไม่ต่ำกว่า 80 % ของครัวเรือนในเขต ตำบลวัดโบสถ์        | เด็ก เยาวชน ประชาชน และผู้ใช้เส้นทางสัญจร ไป-มา ได้รับความสะอาดปลอดภัย ในชีวิตและทรัพย์สิน | โยธา                     |

รายละเอียดโครงการพัฒนา  
แผนพัฒนาสามปี (พ.ศ.2560-2562)  
องค์การบริหารส่วนตำบลวัดโบสถ์

ยุทธศาสตร์จังหวัดที่ 7

- ยุทธศาสตร์การพัฒนาของ อปท.ในเขตจังหวัดที่ 1

1. ยุทธศาสตร์ : การพัฒนาด้านโครงสร้างพื้นฐาน สาธารณูปโภค ที่ดินสาธารณะประโยชน์ ระบบผังเมือง และแหล่งน้ำ

1.1 แนวทางการพัฒนา : พัฒนาถนน สะพาน ทางเท้า และท่อหรือรางระบายน้ำหรือประตูละบายน้ำและฝายกั้นน้ำ

| ที่ | โครงการ/กิจกรรม   | วัตถุประสงค์   | เป้าหมาย<br>(ผลผลิตของโครงการ)  | งบประมาณและที่มา |                      |               | ตัวชี้วัด<br>(KPI)                     | ผลที่คาดว่าจะ<br>ได้รับ                           | หน่วยงานที่<br>รับผิดชอบ |
|-----|---|--|---|------------------|----------------------|---------------|--|---|--------------------------|
|     |   |  |   | 2560<br>(บาท)    | 2561<br>(บาท)        | 2562<br>(บาท) |  |   |                          |
| 59  | วางท่อระบายน้ำ หมู่ 7<br>บ้านเนินตัวเชื่อมหมู่ 10<br>บ้านท้ายบ้าน | เพื่อเป็นทางระบายน้ำ<br>ลดปัญหาน้ำท่วมขัง<br>พื้นถนน     | วางท่อระบายน้ำ บริเวณ<br>บ้านนายประเสริฐ<br>เหลือ่ออ่อน ถึงบ้าน<br>นายธวัช เสมา ระยะทาง<br>ประมาณ 700 เมตร<br>และยกระดับถนนบางช่วง<br>ประมาณ 30 | -                | 220,000<br>(งบ อบต.) | -             | อัตราการท่วมขังหรือเน่า<br>เสีย เป็น 0 | ประชาชน ได้รับความ<br>สะดวกปลอดภัย ในการ<br>สัญจร | โยธา                     |
| 60  | วางท่อระบายน้ำ หมู่ 1<br>บ้านวัดโบสถ์                             | เพื่อเป็นทางระบายน้ำ<br>ลดปัญหาน้ำท่วมขัง<br>และเน่าเสีย | วางท่อระบายน้ำ จาก<br>บริเวณบ้านนางสาวนิทยา<br>แซ่จิ่ง ถึงบ้านนายแนบ<br>หงส์สุพันธ์   | -                | 220,000<br>(งบ อบต.) | -             | อัตราการท่วมขังหรือเน่า<br>เสีย เป็น 0 | ลดมลภาวะเป็นพิษใน<br>ชุมชน                        | โยธา                     |

1. ยุทธศาสตร์ : การพัฒนาด้านโครงสร้างพื้นฐานและสาธารณูปโภค

1.1 แนวทางการพัฒนา : พัฒนาถนน สะพาน ทางเท้า และท่อหรือรางระบายน้ำหรือประตูละบายน้ำและฝายกั้นน้ำ

| ที่ | โครงการ/กิจกรรม                                       | วัตถุประสงค์                                     | เป้าหมาย<br>(ผลผลิตของโครงการ)                             | งบประมาณและที่มา |                      |                                 | ตัวชี้วัด<br>(KPI)                                      | ผลที่คาดว่าจะ<br>ได้รับ                   | หน่วยงานที่<br>รับผิดชอบ |
|-----|---|--|--|------------------|----------------------|---------------------------------|---|---|--------------------------|
|     |   |  |  | 2560<br>(บาท)    | 2561<br>(บาท)        | 2562<br>(บาท)                   |   |   |                          |
| 61  | ก่อสร้างหรือปรับปรุงฝาย หมู่ 3 บ้านดอนทอง             | เพื่อเป็นช่องทางกักเก็บน้ำหรือช่องทางระบายน้ำ    | ก่อสร้างหรือปรับปรุงฝายคลองน้ำเค็ม บริเวณบ้านนายสนอง ใจงาม | -                | -                    | 8,000,000<br>(ขอรับการสนับสนุน) | ร้อยละของประชาชนที่ต้องการกักเก็บน้ำไว้ใช้ในฤดูแล้ง 80% | มีน้ำไว้ทำการเกษตร                        | โยธา                     |
| 62  | บูรณะ/ปรับปรุง/ซ่อมแซม/ขยายทดน้ำ หมู่ 3 บ้านดอนทอง    | เพื่อเป็นช่องทางกักเก็บน้ำหรือช่องทางระบายน้ำ    | บูรณะ/ปรับปรุง/ซ่อมแซม/ขยายทดน้ำ หมู่ 3                    | -                | -                    | 8,000,000<br>(ขอรับการสนับสนุน) | ร้อยละของประชาชนที่ต้องการกักเก็บน้ำไว้ใช้ในฤดูแล้ง 80% | มีน้ำไว้ทำการเกษตร                        | โยธา                     |
| 63  | วางท่อระบายน้ำ หมู่ 4 บ้านเนินหนองไทร                 | เพื่อเป็นทางระบายน้ำลดปัญหาน้ำท่วมขังและเน่าเสีย | วางท่อระบายน้ำบริเวณทางเข้าหมู่ 4 สายถนนสุขประยูร          | -                | 220,000<br>(งบ อบต.) | -                               | อัตราการท่วมขังหรือเน่าเสีย เป็น 0                      | ประชาชน ได้รับความสะดวกปลอดภัย ในการสัญจร | โยธา                     |
| 64  | ก่อสร้างประตูละบายน้ำพร้อมทางเข้า หมู่ 5 บ้านเนินถ่อน | เพื่อเป็นช่องทางกักเก็บน้ำหรือช่องทางระบายน้ำ    | ก่อสร้างประตูละบายน้ำคลองเนินถ่อนถึงหน้าประตู พร้อมทางเข้า | -                | -                    | 2,750,000<br>(ขอรับการสนับสนุน) | ร้อยละของประชาชนที่ต้องการกักเก็บน้ำไว้ใช้ในฤดูแล้ง 80% | มีน้ำไว้ทำการเกษตร                        | โยธา                     |
| 65  | วางท่อระบายน้ำ หมู่ 5 บ้านเนินถ่อน                    | เพื่อเป็นช่องทางระบายน้ำ                         | วางท่อระบายน้ำ จากคลองชลประทานถึงคลองธรรมชาติ 2 จุด        | -                | 550,000<br>(งบ อบต.) | -                               | อัตราการท่วมขังหรือเน่าเสีย เป็น 0                      | ประชาชน ได้รับความสะดวกปลอดภัย ในการสัญจร | โยธา                     |

1. ยุทธศาสตร์ : การพัฒนาด้านโครงสร้างพื้นฐานและสาธารณูปโภค

1.1 แนวทางการพัฒนา : พัฒนากถนน สะพาน ทางเท้า และท่อหรือรางระบายน้ำหรือประตูละบายน้ำและฝายกั้นน้ำ

| ที่ | โครงการ/กิจกรรม   | วัตถุประสงค์   | เป้าหมาย<br>(ผลผลิตของโครงการ)  | งบประมาณและที่มา |                      |   | ตัวชี้วัด<br>(KPI)  | ผลที่คาดว่าจะ<br>ได้รับ                           | หน่วยงานที่<br>รับผิดชอบ |
|-----|---|--|---|------------------|----------------------|---|---|---|--------------------------|
|     |   |  |   | 2560<br>(บาท)    | 2561<br>(บาท)        | 2562<br>(บาท)                               |   |   |                          |
| 66  | ก่อสร้างประตูเปิด-ปิด<br>ท่อเหลี่ยม คสล. หมู่ 5<br>บ้านเนินถ่อน | เพื่อเป็นช่องทางกักเก็บ<br>น้ำหรือช่องทางระบายน้ำ        | ก่อสร้างประตูเปิด-ปิด<br>ท่อเหลี่ยม คสล. คลอง<br>หนองแถม หมู่ 5 เชื่อม<br>หมู่ 7                                    | -                | -                    | 2,750,000<br>(งบ อบต./ขอรับ<br>การสนับสนุน) | ร้อยละของประชาชน<br>ที่ต้องการกักเก็บน้ำไว้ใช้<br>ในฤดูแล้ง 80% | มีน้ำไว้ทำการเกษตร                                | โยธา                     |
| 67  | วางท่อระบายน้ำ หมู่ 6<br>บ้านตลาดวัดโบสถ์                       | เพื่อเป็นทางระบายน้ำ<br>ลดปัญหาน้ำท่วมขัง<br>และเน่าเสีย | วางท่อระบายน้ำ จาก<br>บริเวณหลังวัดถึงสะพาน<br>โรงเรียนวัดโบสถ์   | -                | -                    | 2,310,000<br>(งบ อบต./ขอรับ<br>การสนับสนุน) | อัตราการท่วมขังหรือเน่า<br>เสีย เป็น 0                          | ลดมลภาวะเป็นพิษใน<br>ชุมชน                        | โยธา                     |
| 68  | วางท่อระบายน้ำ หมู่ 7<br>บ้านเนินถ่อน                           | เพื่อเป็นทางระบายน้ำ<br>ลดปัญหาน้ำท่วมขัง<br>และเน่าเสีย | วางท่อระบายน้ำ ถนน<br>หมู่ 7 เชื่อม หมู่ 9 บริเวณ<br>บ้านนายปิ่นถึงบ้านผู้ใหญ่<br>सानนท์ ระยะทาง<br>ประมาณ 500 เมตร | -                | 650,000<br>(งบ อบต.) | -   | อัตราการท่วมขังหรือเน่า<br>เสีย เป็น 0                          | ประชาชน ได้รับความ<br>สะดวกปลอดภัย ในการ<br>สัญจร | โยธา                     |
| 69  | ก่อสร้างประตูเปิด-ปิด<br>ท่อเหลี่ยม คสล. หมู่ 7<br>บ้านเนินตัว  | เพื่อเป็นช่องทางกักเก็บ<br>น้ำหรือช่องทางระบายน้ำ        | ก่อสร้างประตูเปิด-ปิด<br>ท่อเหลี่ยม คสล. คลอง<br>หนองแถม หมู่ 7 เชื่อม<br>หมู่ 5                                    | -                | 650,000<br>(งบ อบต.) | -   | อัตราการท่วมขังหรือเน่า<br>เสีย เป็น 0                          | มีน้ำไว้ทำการเกษตร                                | โยธา                     |

1. ยุทธศาสตร์ : การพัฒนาด้านโครงสร้างพื้นฐานและสาธารณูปโภค

1.1 แนวทางการพัฒนา : พัฒนากนน สะพาน ทางเท้า และท่อหรือรางระบายน้ำหรือประตูละบายน้ำและฝายกั้นน้ำ

| ที่ | โครงการ/กิจกรรม  | วัตถุประสงค์   | เป้าหมาย<br>(ผลผลิตของโครงการ)   | งบประมาณและที่มา |                      |               | ตัวชี้วัด<br>(KPI)  | ผลที่คาดว่าจะ<br>ได้รับ                           | หน่วยงานที่<br>รับผิดชอบ |
|-----|--|--|--|------------------|----------------------|---------------|---|---|--------------------------|
|     |  |  |  | 2560<br>(บาท)    | 2561<br>(บาท)        | 2562<br>(บาท) |   |   |                          |
| 70  | วางท่อระบายน้ำริมคลอง<br>และลงลูกรัง หมู่ 7<br>บ้านเนินตัว     | เพื่อเป็นทางระบายน้ำ<br>ลดปัญหาน้ำท่วมขัง<br>และเน่าเสีย | วางท่อระบายน้ำริมคลอง<br>และลงลูกรัง สายบ้าน<br>หัวสะแก-หัวสนาม  | -                | 220,000<br>(งบ อบต.) | -             | อัตราการท่วมขังหรือเน่า<br>เสีย เป็น 0                          | ประชาชน ได้รับความ<br>สะดวกปลอดภัย ในการ<br>สัญจร | โยธา                     |
|     |  |  | วางท่อระบายน้ำริมคลอง<br>และลงลูกรัง สายบ้าน<br>นางพิสัย-สายชลประทาน                                       | -                | 220,000<br>(งบ อบต.) | -             |   | ประชาชน ได้รับความ<br>สะดวกปลอดภัย ในการ<br>สัญจร | โยธา                     |
| 71  | วางท่อระบายน้ำ หมู่ 8<br>บ้านศาลาแดง                           | เพื่อเป็นทางระบายน้ำ<br>ลดปัญหาน้ำท่วมขัง<br>และเน่าเสีย | วางท่อระบายน้ำ บริเวณ<br>ถนนบ้านนางสาสี่ ถึง<br>บ้านนางเรียบ   | -                | 220,000<br>(งบ อบต.) | -             | อัตราการท่วมขังหรือเน่า<br>เสีย เป็น 0                          | ประชาชน ได้รับความ<br>สะดวกปลอดภัย ในการ<br>สัญจร | โยธา                     |
| 72  | บูรณะ/ปรับปรุง/ซ่อมแซม<br>ทำนบ/ทดกั้นน้ำ หมู่ 8<br>บ้านศาลาแดง | เพื่อเป็นช่องทางกักเก็บ<br>น้ำหรือช่องทางระบายน้ำ        | บูรณะ/ปรับปรุง/ซ่อมแซม<br>ทำนบ/ทดกั้นน้ำ หน้าบ้าน<br>นายประวิทย์ เข้มกัตทอง                                | -                | 350,000<br>(งบ อบต.) | -             | ร้อยละของประชาชน<br>ที่ต้องการกักเก็บน้ำไว้ใช้<br>ในฤดูแล้ง 80% | มีน้ำไว้ทำการเกษตร                                | โยธา                     |
| 73  | วางท่อระบายน้ำ หมู่ 10<br>บ้านท้ายบ้าน                         | เพื่อเป็นทางระบายน้ำ<br>ลดปัญหาน้ำท่วมขัง<br>และเน่าเสีย | วางท่อระบายน้ำ จากบ้าน<br>นายจรัส จันทร์กุล ถึงบ้าน<br>พันตแพทย์บุญนระ บัวศรี<br>ระยะทางประมาณ 200<br>เมตร | -                | 220,000<br>(งบ อบต.) | -             | อัตราการท่วมขังหรือเน่า<br>เสีย เป็น 0                          | ประชาชน ได้รับความ<br>สะดวกปลอดภัย ในการ<br>สัญจร | โยธา                     |



1. ยุทธศาสตร์ : การพัฒนาด้านโครงสร้างพื้นฐานและสาธารณูปโภค

1.1 แนวทางการพัฒนา : พัฒนาถนน สะพาน ทางเท้า และท่อหรือรางระบายน้ำหรือประตูละบายน้ำและฝายกั้นน้ำ

| ที่ | โครงการ/กิจกรรม   | วัตถุประสงค์                                     | เป้าหมาย<br>(ผลผลิตของโครงการ)                                    | งบประมาณและที่มา |               |   | ตัวชี้วัด<br>(KPI)                                      | ผลที่คาดว่าจะ<br>ได้รับ   | หน่วยงานที่<br>รับผิดชอบ |
|-----|---|--|---|------------------|---------------|---|---|---|--------------------------|
|     |   |  |   | 2560<br>(บาท)    | 2561<br>(บาท) | 2562<br>(บาท)                           |   |   |                          |
| 74  | ก่อสร้างประตูเปิด-ปิดระบายน้ำ โดยวางท่อเหลี่ยม คสล. หมู่ 11 | เพื่อเป็นช่องทางกักเก็บน้ำหรือช่องทางระบายน้ำ    | ก่อสร้างประตูเปิด-ปิดระบายน้ำ โดยวางท่อเหลี่ยม คสล. บริเวณคูตาไต้ | -                | -             | 2,750,000<br>(งบ อบต./ขอรับการสนับสนุน) | ร้อยละของประชาชนที่ต้องการกักเก็บน้ำไว้ใช้ในฤดูแล้ง 80% | ประชาชน ได้รับความสะดวกปลอดภัย ในการสัญจร และมีน้ำไว้ทำการเกษตร | โยธา                     |
| 75  | ก่อสร้างรางระบายน้ำ/ท่อระบายน้ำ หมู่ 3 บ้านดอนทอง           | เพื่อเป็นทางระบายน้ำลดปัญหาน้ำท่วมขังและเน่าเสีย | ก่อสร้างรางระบายน้ำ/ท่อระบายน้ำ จากบ้านนายบังอร-ประปาหมู่บ้าน     | -                | -             | 1,650,000<br>(งบ อบต./ขอรับการสนับสนุน) | อัตราการท่วมขังหรือเน่าเสีย เป็น 0                      | ประชาชน ได้รับความสะดวกปลอดภัย ในการสัญจร                       | โยธา                     |
| 76  | วางท่อระบายน้ำริมคลองและลงลูกรัง หมู่ 5 บ้านเนินถ่อน        | เพื่อเป็นทางระบายน้ำลดปัญหาน้ำท่วมขังและเน่าเสีย | วางท่อระบายน้ำริมคลองและลงลูกรัง บ้านหัวสะพานถึงหัวสนาม           | -                | -             | 220,000<br>(งบ อบต.)                    | อัตราการท่วมขังหรือเน่าเสีย เป็น 0                      | ประชาชน ได้รับความสะดวกปลอดภัย ในการสัญจร                       | โยธา                     |
| 77  | ปรับปรุง/ซ่อมแซมทางระบายน้ำ หมู่ 5 บ้านเนินถ่อน             | เพื่อเป็นทางระบายน้ำลดปัญหาน้ำท่วมขังและเน่าเสีย | ปรับปรุง/ซ่อมแซมทางระบายน้ำบ้านนางหวีทองธรรมชาติ                  | -                | -             | 308,000<br>(งบ อบต.)                    | อัตราการท่วมขังหรือเน่าเสีย เป็น 0                      | ประชาชน ได้รับความสะดวกปลอดภัย ในการสัญจร                       | โยธา                     |
|     |   |  | ปรับปรุง/ซ่อมแซมทางระบายน้ำบ้านนายประทีป จันทร์กานนท์             | -                | -             | 308,000<br>(งบ อบต.)                    |   |   |                          |

1. ยุทธศาสตร์ : การพัฒนาด้านโครงสร้างพื้นฐานและสาธารณูปโภค

1.1 แนวทางการพัฒนา : พัฒนาถนน สะพาน ทางเท้า และท่อหรือรางระบายน้ำหรือประตูละบายน้ำและฝายกั้นน้ำ

| ที่ | โครงการ/กิจกรรม  | วัตถุประสงค์   | เป้าหมาย<br>(ผลผลิตของโครงการ)   | งบประมาณและที่มา |               |                      | ตัวชี้วัด<br>(KPI)                     | ผลที่คาดว่าจะ<br>ได้รับ                           | หน่วยงานที่<br>รับผิดชอบ |
|-----|--|--|--|------------------|---------------|----------------------|--|---|--------------------------|
|     |  |  |  | 2560<br>(บาท)    | 2561<br>(บาท) | 2562<br>(บาท)        |  |   |                          |
| 78  | วางท่อระบายน้ำริมคลอง<br>และลงลูกรัง หมู่ 7<br>บ้านเนินตัว | เพื่อเป็นทางระบายน้ำ<br>ลดปัญหาน้ำท่วมขัง<br>และเน่าเสีย | วางท่อระบายน้ำริมคลอง<br>และลงลูกรัง บ้าน<br>นางพิสัย สายชลประทาน        | -                | -             | 220,000<br>(งบ อบต.) | อัตราการท่วมขังหรือเน่า<br>เสีย เป็น 0 | ประชาชน ได้รับความ<br>สะดวกปลอดภัย ในการ<br>สัญจร | โยธา                     |
| 79  | ฝังท่อระบายน้ำใต้สะพาน<br>หมู่ 8 บ้านศาลาแดง               | เพื่อเป็นทางระบายน้ำ<br>ลดปัญหาน้ำท่วมขัง<br>และเน่าเสีย | ฝังท่อระบายน้ำใต้สะพาน<br>หมู่ 8 บ้านศาลาแดง                             | -                | -             | 220,000<br>(งบ อบต.) | อัตราการท่วมขังหรือเน่า<br>เสีย เป็น 0 | ประชาชน ได้รับความ<br>สะดวกปลอดภัย ในการ<br>สัญจร | โยธา                     |
| 80  | ฝังท่อระบายน้ำใต้สะพาน<br>หมู่ 8 บ้านศาลาแดง               | เพื่อเป็นทางระบายน้ำ<br>ลดปัญหาน้ำท่วมขัง<br>และเน่าเสีย | ฝังท่อระบายน้ำใต้สะพาน<br>บริเวณบ้านนายชูชาติ<br>แจ่มอัน                 | -                | -             | 550,000<br>(งบ อบต.) | อัตราการท่วมขังหรือเน่า<br>เสีย เป็น 0 | ประชาชน ได้รับความ<br>สะดวกปลอดภัย ในการ<br>สัญจร | โยธา                     |
| 81  | วางท่อระบายน้ำ หมู่ 10<br>บ้านท้ายบ้าน                     | เพื่อเป็นทางระบายน้ำ<br>ลดปัญหาน้ำท่วมขัง<br>และเน่าเสีย | วางท่อระบายน้ำ บริเวณ<br>บ้านนายเกษม<br>ทรงพระนาม                        | -                | -             | 220,000<br>(งบ อบต.) | อัตราการท่วมขังหรือเน่า<br>เสีย เป็น 0 | ประชาชน ได้รับความ<br>สะดวกปลอดภัย ในการ<br>สัญจร | โยธา                     |
|     |  |  | วางท่อระบายน้ำให้ครอบคลุม<br>ทุกแห่งที่เกิดปัญหา<br>ในเขตพื้นที่ หมู่ 10 | -                | -             | 990,000<br>(งบ อบต.) | อัตราการท่วมขังหรือเน่า<br>เสีย เป็น 0 | ประชาชน ได้รับความ<br>สะดวกปลอดภัย ในการ<br>สัญจร | โยธา                     |

1. ยุทธศาสตร์ : การพัฒนาด้านโครงสร้างพื้นฐานและสาธารณูปโภค

1.1 แนวทางการพัฒนา : พัฒนาดถนน สะพาน ทางเท้า และท่อหรือรางระบายน้ำหรือประตูละบายน้ำและฝายกั้นน้ำ

| ที่ | โครงการ/กิจกรรม   | วัตถุประสงค์   | เป้าหมาย<br>(ผลผลิตของโครงการ)  | งบประมาณและที่มา     |               |  | ตัวชี้วัด<br>(KPI)  | ผลที่คาดว่าจะ<br>ได้รับ   | หน่วยงานที่<br>รับผิดชอบ |
|-----|---|--|---|----------------------|---------------|--|---|---|--------------------------|
|     |   |  |   | 2560<br>(บาท)        | 2561<br>(บาท) | 2562<br>(บาท)                                |   |   |                          |
| 82  | ก่อสร้างทางระบายน้ำ/<br>วางท่อระบายน้ำ<br>ตำบลวัดโบสถ์                                  | เพื่อเป็นทางระบายน้ำ<br>ลดปัญหาน้ำท่วมขัง<br>และเน่าเสีย | วางท่อระบายน้ำให้ครอบคลุมทุกแห่งที่เกิดปัญหา<br>ในเขตพื้นที่ ต.วัดโบสถ์                 | -                    | -             | 990,000<br>(งบ อบต.)                         | อัตราการน้ำท่วมขังหรือเน่า<br>เสีย เป็น 0                       | ประชาชน ได้รับความ<br>สะดวกปลอดภัย ในการ<br>สัญจร                           | โยธา                     |
| 83  | บูรณะ/ปรับปรุง/ซ่อมแซม<br>ทางระบายน้ำ/<br>ท่อระบายน้ำ ต.วัดโบสถ์                        | เพื่อเป็นทางระบายน้ำ<br>ลดปัญหาน้ำท่วมขัง<br>และเน่าเสีย | บูรณะ/ปรับปรุง/ซ่อมแซม<br>ทางระบายน้ำ/ท่อระบาย-<br>น้ำ ในเขต ต.วัดโบสถ์                 | -                    | -             | 990,000<br>(งบ อบต.)                         | อัตราการน้ำท่วมขังหรือเน่า<br>เสีย เป็น 0                       | ประชาชน ได้รับความ<br>สะดวกปลอดภัย ในการ<br>สัญจร                           | โยธา                     |
| 84  | ก่อสร้างฝายกั้นน้ำ/ทดน้ำ/<br>ประตูละบายน้ำ<br>ในเขตพื้นที่ ต.วัดโบสถ์                   | เพื่อเป็นช่องทางกักเก็บ<br>น้ำหรือช่องทางระบายน้ำ        | ก่อสร้างฝายกั้นน้ำ/ทดน้ำ<br>ในเขตพื้นที่ ต.วัดโบสถ์                                     | -                    | -             | 10,000,000<br>(งบ อบต./ขอรับ<br>การสนับสนุน) | ร้อยละของประชาชน<br>ที่ต้องการกักเก็บน้ำไว้ใช้<br>ในฤดูแล้ง 80% | ประชาชน ได้รับความ<br>สะดวกปลอดภัย ในการ<br>สัญจร และมีน้ำไว้ทำการ<br>เกษตร | โยธา                     |
| 85  | บูรณะ/ปรับปรุง/ซ่อมแซม<br>ฝายกั้นน้ำ/ทดน้ำ/ประตู<br>ระบายน้ำ<br>ในเขตพื้นที่ ต.วัดโบสถ์ | เพื่อเป็นช่องทางกักเก็บ<br>น้ำหรือช่องทางระบายน้ำ        | บูรณะ/ปรับปรุง/ซ่อมแซม<br>ฝายกั้นน้ำ/ทดน้ำ/ประตู<br>ระบายน้ำ ในเขตพื้นที่<br>ต.วัดโบสถ์ | -                    | -             | 10,000,000<br>(งบ อบต./ขอรับ<br>การสนับสนุน) | ร้อยละของประชาชน<br>ที่ต้องการกักเก็บน้ำไว้ใช้<br>ในฤดูแล้ง 80% | ประชาชน ได้รับความ<br>สะดวกปลอดภัย ในการ<br>สัญจร และมีน้ำไว้ทำการ<br>เกษตร | โยธา                     |
| 86  | ก่อสร้างฝายกั้นน้ำบริเวณ<br>บ้านนายธนภฤต ภูยี่ม<br>หมู่ 5                               | เพื่อเป็นช่องทางกักเก็บ<br>น้ำหรือช่องทางระบายน้ำ        | ก่อสร้างฝายกั้นน้ำบริเวณ<br>บ้านนายธนภฤต ภูยี่ม<br>หมู่ 5                               | 800,000<br>(งบ อบต.) | -             | -  | ร้อยละของประชาชน<br>ที่ต้องการกักเก็บน้ำไว้ใช้<br>ในฤดูแล้ง 80% | มีน้ำไว้ทำการเกษตร  | โยธา                     |

รายละเอียดโครงการพัฒนา  
แผนพัฒนาสามปี (พ.ศ.2560-2562)  
องค์การบริหารส่วนตำบลวัดโบสถ์

ยุทธศาสตร์จังหวัดที่ 7

- ยุทธศาสตร์การพัฒนาของ อปท.ในเขตจังหวัดที่ 1

1. ยุทธศาสตร์ : การพัฒนาด้านโครงสร้างพื้นฐาน สาธารณูปโภค ที่ดินสาธารณะประโยชน์ ระบบผังเมือง และแหล่งน้ำ

1.2 แนวทางการพัฒนา : พัฒนาระบบจราจร และความปลอดภัยบนท้องถนน

| ที่ | โครงการ/กิจกรรม  | วัตถุประสงค์   | เป้าหมาย<br>(ผลผลิตของโครงการ)  | งบประมาณและที่มา    |                     |                                       | ตัวชี้วัด<br>(KPI)                    | ผลที่คาดว่าจะ<br>ได้รับ                  | หน่วยงานที่<br>รับผิดชอบ |
|-----|--|--|---|---------------------|---------------------|---------------------------------------|---------------------------------------|--|--------------------------|
|     |  |  |   | 2560<br>(บาท)       | 2561<br>(บาท)       | 2562<br>(บาท)                         |                                       |  |                          |
| 1   | ติดตั้งระบบไฟสัญญาณจราจร (ไฟกระพริบ) พร้อมบำรุงรักษาในพื้นที่ ตำบลวัดโบสถ์ | เพื่อให้ผู้ขับขี่รถยนต์สามารถมองเห็นได้เพิ่มความระมัดระวัง | ติดตั้งระบบไฟสัญญาณจราจร (ไฟกระพริบ) พร้อมบำรุงรักษาบริเวณทางแยกสำคัญในพื้นที่ ตำบลวัดโบสถ์ | 60,000<br>(งบ อบต.) | 60,000<br>(งบ อบต.) | 60,000<br>(งบ อบต.)                   | อัตราการเกิดอุบัติเหตุบนท้องถนนเป็น 0 | เด็ก เยาวชน ประชาชน มีความปลอดภัยในชีวิต | โยธา                     |
| 2   | ติดตั้งกระจกโค้ง หมู่ 1-10 ในพื้นที่ ตำบลวัดโบสถ์                          | เพื่อลดอุบัติเหตุ  | ติดตั้งกระจกโค้งบริเวณทางโค้ง ทางแยกครอบคลุม หมู่ 1-10 ในพื้นที่ ตำบลวัดโบสถ์               | 20,000<br>(งบ อบต.) | 20,000<br>(งบ อบต.) | 20,000<br>(งบ อบต.)                   | อัตราการเกิดอุบัติเหตุบนท้องถนนเป็น 0 | เด็ก เยาวชน ประชาชน มีความปลอดภัยในชีวิต | โยธา                     |
| 3   | ติดตั้งไฟสัญญาณเตือนทางโค้ง ทางแยก ตำบลวัดโบสถ์                            | เพื่อลดอุบัติเหตุ  | ติดตั้งไฟสัญญาณเตือนทางโค้ง ทางแยก บริเวณทางแยกหมู่ 4, 5 และในเขตพื้นที่ ต.วัดโบสถ์         | -                   | -                   | 150,000<br>(งบ อบต./ขอรับการสนับสนุน) | อัตราการเกิดอุบัติเหตุบนท้องถนนเป็น 0 | เด็ก เยาวชน ประชาชน มีความปลอดภัยในชีวิต | โยธา                     |

1. ยุทธศาสตร์ : การพัฒนาด้านโครงสร้างพื้นฐาน สาธารณูปโภค ที่ดินสาธารณะประโยชน์ ระบบผังเมือง และแหล่งน้ำ

1.2 แนวทางการพัฒนา : พัฒนาระบบจราจร และความปลอดภัยบนท้องถนน

| ที่ | โครงการ/กิจกรรม  | วัตถุประสงค์  | เป้าหมาย<br>(ผลผลิตของโครงการ)                                       | งบประมาณและที่มา |               |   | ตัวชี้วัด<br>(KPI)   | ผลที่คาดว่าจะ<br>ได้รับ                     | หน่วยงานที่<br>รับผิดชอบ |
|-----|--|---|--|------------------|---------------|---|--|---|--------------------------|
|     |  |   |  | 2560<br>(บาท)    | 2561<br>(บาท) | 2562<br>(บาท)                             |  |   |                          |
| 4   | จัดทำป้ายชื่อถนน/ซอย/<br>สถานที่สำคัญต่าง ๆ ฯลฯ<br>ในเขตตำบลวัดโบสถ์ | เพื่อให้ประชาชนหรือผู้ใช้<br>เส้นทางจราจรได้รับรู้<br>สถานที่ติดต่อ | จัดทำป้ายชื่อถนน/ซอย<br>สถานที่สำคัญต่าง ๆ ฯลฯ<br>ในเขตตำบลวัดโบสถ์  | -                | -             | 300,000<br>(งบ อบต./ขอรับ<br>การสนับสนุน) | ร้อยละของถนน/ซอย/<br>สถานที่สำคัญ ๆ มีป้าย<br>ชื่อ อย่างน้อย 80% | ประชาชนและผู้ใช้<br>เส้นทางได้รับรู้เส้นทาง | โยธา                     |
| 5   | ติดตั้งป้ายสัญญาณเตือน<br>ทางโค้งทางแยก<br>ตำบลวัดโบสถ์              | เพื่อลดอุบัติเหตุ   | ติดตั้งป้ายสัญญาณเตือน<br>ทางโค้งทางแยก<br>ในเขตพื้นที่ ตำบลวัดโบสถ์ | -                | -             | 300,000<br>(งบ อบต./ขอรับ<br>การสนับสนุน) | อัตราการเกิดอุบัติเหตุ<br>บนท้องถนนเป็น 0                        | เด็ก เยาวชน ประชาชน<br>มีความปลอดภัยในชีวิต | โยธา                     |
| 6   | ตีเส้นจราจร ถนนในความ<br>รับผิดชอบ ของ อบต.<br>วัดโบสถ์              | เพื่อลดอุบัติเหตุ   | ตีเส้นจราจร ถนนในความ<br>รับผิดชอบ ของ อบต.<br>วัดโบสถ์              | -                | -             | 200,000<br>(งบ อบต./ขอรับ<br>การสนับสนุน) | อัตราการเกิดอุบัติเหตุ<br>บนท้องถนนเป็น 0                        | เด็ก เยาวชน ประชาชน<br>มีความปลอดภัยในชีวิต | โยธา                     |

รายละเอียดโครงการพัฒนา  
แผนพัฒนาสามปี (พ.ศ.2560-2562)  
องค์การบริหารส่วนตำบลวัดโบสถ์

ยุทธศาสตร์จังหวัดที่ 7

- ยุทธศาสตร์การพัฒนาของ อปท.ในเขตจังหวัดที่ 1

1. ยุทธศาสตร์ : การพัฒนาด้านโครงสร้างพื้นฐาน สาธารณูปโภค ที่ดินสาธารณะประโยชน์ ระบบผังเมือง และแหล่งน้ำ

1.3 แนวทางการพัฒนา : พัฒนาระบบสาธารณูปโภค (ประปา ไฟฟ้า โทรศัพท์ และระบบเทคโนโลยีต่างๆ)

| ที่ | โครงการ/กิจกรรม   | วัตถุประสงค์                                    | เป้าหมาย<br>(ผลผลิตของโครงการ)  | งบประมาณและที่มา     |                      |  | ตัวชี้วัด<br>(KPI)                           | ผลที่คาดว่าจะ<br>ได้รับ                          | หน่วยงานที่<br>รับผิดชอบ |
|-----|---|---|---|----------------------|----------------------|--|--|--|--------------------------|
|     |   |   |   | 2560<br>(บาท)        | 2561<br>(บาท)        | 2562<br>(บาท)                            |  |  |                          |
| 1   | วางท่อประปาจากประปาส่วนภูมิภาค  | เพื่อให้ประชาชนมีน้ำอุปโภค-บริโภค               | ขยายเขตท่อเมนประปากับการประปาภูมิภาคเข้าพื้นที่ตำบลวัดโบสถ์                                 | -                    | -                    | 15,000,000<br>(งบ อบต./ขอรับการสนับสนุน) | ประชาชนมีน้ำประปาใช้ 100 %                   | ประชาชนมีน้ำสะอาดไว้อุปโภค-บริโภค                | โยธา                     |
| 2   | ปรับปรุง/ซ่อมแซมระบบประปาหมู่บ้านรวมอุปกรณ์ที่ใช้ผลิตน้ำประปาตำบลวัดโบสถ์ (หมู่ที่ 3 , 4 , 6) | เพื่อให้ประชาชนมีน้ำอุปโภค-บริโภค               | ปรับปรุง/ซ่อมแซมระบบประปาหมู่บ้านรวมอุปกรณ์ที่ใช้ผลิตน้ำประปาตำบลวัดโบสถ์ให้มีสภาพใช้งานได้ | 100,000<br>(งบ อบต.) | 100,000<br>(งบ อบต.) | 500,000<br>(งบ อบต.)                     | ประชาชนมีน้ำประปาใช้ 100 %                   | ระบบประปาหมู่บ้านผลิตน้ำที่มีคุณภาพอย่างน้อย 80% | โยธา                     |
| 3   | พื้นที่ส่งน้ำเข้าประปาหมู่บ้านตำบลวัดโบสถ์  | เพื่อให้ระบบประปาหมู่บ้านมีน้ำเพียงพอต่อการผลิต | ดำเนินการจัดหาพื้นที่ส่งน้ำดิบเข้าระบบประปาหมู่บ้านในตำบลวัดโบสถ์โดยการขุด/วางท่อ ฯลฯ       | -                    | -                    | 1,100,000<br>(งบ อบต./ขอรับการสนับสนุน)  | ประปาหมู่บ้านมีน้ำใช้ในการผลิต อย่างน้อย 70% | มีน้ำสำหรับผลิตประปาหมู่บ้าน                     | โยธา                     |

รายละเอียดโครงการพัฒนา  
แผนพัฒนาสามปี (พ.ศ.2560-2562)  
องค์การบริหารส่วนตำบลวัดโบสถ์

ยุทธศาสตร์จังหวัดที่ 7

- ยุทธศาสตร์การพัฒนาของ อปท.ในเขตจังหวัดที่ 1

1. ยุทธศาสตร์ : การพัฒนาด้านโครงสร้างพื้นฐาน สาธารณูปโภค ที่ดินสาธารณะประโยชน์ ระบบผังเมือง และแหล่งน้ำ

1.3 แนวทางการพัฒนา : พัฒนาระบบสาธารณูปโภค (ประปา ไฟฟ้า โทรศัพท์ และระบบเทคโนโลยีต่างๆ)

| ที่ | โครงการ/กิจกรรม  | วัตถุประสงค์   | เป้าหมาย<br>(ผลผลิตของโครงการ)                                   | งบประมาณและที่มา |                               |                     | ตัวชี้วัด<br>(KPI)  | ผลที่คาดว่าจะ<br>ได้รับ                 | หน่วยงานที่<br>รับผิดชอบ |
|-----|--|--|--|------------------|-------------------------------|---------------------|---|---|--------------------------|
|     |  |  |  | 2560<br>(บาท)    | 2561<br>(บาท)                 | 2562<br>(บาท)       |   |   |                          |
| 4   | ติดตั้งไฟสาธารณะ<br>ในเขตตำบลวัดโบสถ์                    | เพื่อให้ประชาชน มีไฟฟ้า<br>ส่องสว่างในการสัญจร<br>ยามค่ำคืน                      | ติดตั้งไฟสาธารณะ<br>ในเขตตำบลวัดโบสถ์                            | -                | 200,000<br>(งบ อบต.)          | -                   | เขตพื้นที่ ตำบลวัดโบสถ์<br>มีไฟฟ้าส่องสว่างอย่างน้อย<br>ร้อยละ 100% | ลดปัญหาอุบัติเหตุ และ<br>ปัญหาอาชญากรรม | โยธา                     |
| 5   | ขยายเสาไฟฟ้าแรงต่ำ<br>พร้อมหม้อแปลง<br>ในเขตตำบลวัดโบสถ์ | เพื่อให้ประชาชน มีไฟฟ้า<br>ส่องสว่างในการสัญจร<br>ยามค่ำคืน                      | ขยายเสาไฟฟ้าแรงต่ำ<br>พร้อมหม้อแปลง<br>ในเขตตำบลวัดโบสถ์         | -                | 300,000<br>(ขอรับการสนับสนุน) | -                   | เขตพื้นที่ ตำบลวัดโบสถ์<br>มีไฟฟ้าส่องสว่างอย่างน้อย<br>ร้อยละ 100% | ลดปัญหาอุบัติเหตุ และ<br>ปัญหาอาชญากรรม | โยธา                     |
| 6   | ติดตั้งสปอร์ตไลท์<br>บริเวณสนามกีฬา<br>ตำบลวัดโบสถ์      | เพื่อให้เด็ก เยาวชน<br>ประชาชน มีไฟฟ้าส่อง<br>สว่างในการเล่นกีฬา/<br>ออกกำลังกาย | ติดตั้งสปอร์ตไลท์<br>บริเวณสนามกีฬาในเขต<br>พื้นที่ ตำบลวัดโบสถ์ | -                | -                             | 10,000<br>(งบ อบต.) | จำนวนครั้งที่ไฟสปอร์ตไลท์<br>ชำรุด ปีละไม่เกิน 3 ครั้ง              | ลดปัญหาอุบัติเหตุ และ<br>ปัญหาอาชญากรรม | โยธา                     |

1. ยุทธศาสตร์ : การพัฒนาด้านโครงสร้างพื้นฐาน สาธารณูปโภค ที่ดินสาธารณะประโยชน์ ระบบผังเมือง และแหล่งน้ำ

1.3 แนวทางการพัฒนา : พัฒนาระบบสาธารณูปโภค (ประปา ไฟฟ้า โทรศัพท์ และระบบเทคโนโลยีต่างๆ)

| ที่ | โครงการ/กิจกรรม                                     | วัตถุประสงค์  | เป้าหมาย<br>(ผลผลิตของโครงการ)  | งบประมาณและที่มา                        |   |   | ตัวชี้วัด<br>(KPI)                                      | ผลที่คาดว่าจะ<br>ได้รับ             | หน่วยงานที่<br>รับผิดชอบ |
|-----|---|---|---|---|---|---|---|-------------------------------------|--------------------------|
|     |   |   |   | 2560<br>(บาท)                           | 2561<br>(บาท)                           | 2562<br>(บาท)                           |   |                                     |                          |
| 7   | ขยายเขตไฟฟ้าทางเข้าตามถนนหลักและถนนซอย ตำบลวัดโบสถ์ | เพื่อให้ประชาชน มีไฟฟ้าส่องสว่างในการสัญจรยามค่ำคืน | ขยายเขตไฟฟ้าทางเข้าตามเมนหลักและเมนซอยในเขตพื้นที่ หมู่ 1-11 ตำบลวัดโบสถ์ | 3,000,000<br>(งบ อบต./ขอรับการสนับสนุน) | 3,000,000<br>(งบ อบต./ขอรับการสนับสนุน) | 3,000,000<br>(งบ อบต./ขอรับการสนับสนุน) | เขตพื้นที่ หมู่ 1-11 มีไฟส่องสว่าง อย่างน้อยร้อยละ 100% | ลดปัญหาอุบัติเหตุ และปัญหาอาชญากรรม | โยธา                     |
| 8   | ซ่อมแซมไฟทางที่ชำรุดในตำบลวัดโบสถ์                  | เพื่อให้ประชาชน มีไฟฟ้าส่องสว่างในการสัญจรยามค่ำคืน | ซ่อมแซมไฟทางที่ชำรุดในเขตพื้นที่ หมู่ 1-11 ตำบลวัดโบสถ์                   | 150,000<br>(งบ อบต.)                    | 150,000<br>(งบ อบต.)                    | 150,000<br>(งบ อบต.)                    | จำนวนครั้งที่ไฟทางชำรุด ปีละไม่เกิน 10%                 | ลดปัญหาอุบัติเหตุ และปัญหาอาชญากรรม | โยธา                     |
| 9   | ติดตั้งไฟส่องสว่างริมถนนสุขประยูร                   | เพื่อให้ประชาชน มีไฟฟ้าส่องสว่างในการสัญจรยามค่ำคืน | ติดตั้งไฟส่องสว่างริมถนนสุขประยูร จากเขตไร่หลักทอง ถึง สุดเขตตำบลวัดโบสถ์ | -                                       | -                                       | 1,000,000<br>(ขอรับการสนับสนุน)         | ถนนสุขประยูร มีไฟส่องสว่าง อย่างน้อยร้อยละ 100%         | ลดปัญหาอุบัติเหตุ และปัญหาอาชญากรรม | โยธา                     |



รายละเอียดโครงการพัฒนา  
แผนพัฒนาสามปี (พ.ศ.2560-2562)  
องค์การบริหารส่วนตำบลวัดโบสถ์

ยุทธศาสตร์จังหวัดที่ 7

- ยุทธศาสตร์การพัฒนาของ อปท.ในเขตจังหวัดที่ 1

1. ยุทธศาสตร์ : การพัฒนาด้านโครงสร้างพื้นฐาน สาธารณูปโภค ที่ดินสาธารณประโยชน์ ระบบผังเมือง และแหล่งน้ำ

1.4 แนวทางการพัฒนา : พัฒนาแหล่งน้ำ การใช้ที่ดินสาธารณประโยชน์ และระบบผังเมือง

| ที่ | โครงการ/กิจกรรม                      | วัตถุประสงค์                          | เป้าหมาย<br>(ผลผลิตของโครงการ)             | งบประมาณและที่มา |   |               | ตัวชี้วัด<br>(KPI)               | ผลที่คาดว่าจะ<br>ได้รับ   | หน่วยงานที่<br>รับผิดชอบ |
|-----|--------------------------------------|---------------------------------------|--|------------------|---|---------------|----------------------------------|---|--------------------------|
|     |                                      |                                       |  | 2560<br>(บาท)    | 2561<br>(บาท)                             | 2562<br>(บาท) |                                  |   |                          |
| 1   | ขุดลอกคูคลอง หมู่ 1<br>บ้านวัดโบสถ์  | เพื่อให้ประชาชนมีน้ำ<br>ใช้ในการเกษตร | ขุดลอกคูคลอง หมู่ 1<br>บริเวณบ้านวัดโบสถ์  | -                | 554,400<br>(งบ อบต./ขอรับ<br>การสนับสนุน) | -             | ขุดลอกปีละไม่น้อยกว่า<br>1 ครั้ง | ประชาชน มีน้ำใช้เพื่อการ<br>เกษตร ลดปัญหาน้ำ<br>เน่าเสีย และเป็นเส้นทาง<br>ระบายน้ำในฤดูน้ำหลาก | โยธา                     |
| 2   | ขุดลอกคูคลอง หมู่ 2<br>บ้านคลองกว้าง | เพื่อให้ประชาชนมีน้ำ<br>ใช้ในการเกษตร | ขุดลอกคูคลอง หมู่ 2<br>บริเวณบ้านคลองกว้าง | -                | 600,000<br>(งบ อบต./ขอรับ<br>การสนับสนุน) | -             | ขุดลอกปีละไม่น้อยกว่า<br>1 ครั้ง | ประชาชน มีน้ำใช้เพื่อการ<br>เกษตร ลดปัญหาน้ำ<br>เน่าเสีย และเป็นเส้นทาง<br>ระบายน้ำในฤดูน้ำหลาก | โยธา                     |
| 3   | ขุดลอกคูคลอง หมู่ 3<br>บ้านดอนทอง    | เพื่อให้ประชาชนมีน้ำ<br>ใช้ในการเกษตร | ขุดลอกคูคลอง หมู่ 3<br>บริเวณบ้านดอนทอง    | -                | 500,000<br>(งบ อบต./ขอรับ<br>การสนับสนุน) | -             | ขุดลอกปีละไม่น้อยกว่า<br>1 ครั้ง | ประชาชน มีน้ำใช้เพื่อการ<br>เกษตร ลดปัญหาน้ำ<br>เน่าเสีย และเป็นเส้นทาง<br>ระบายน้ำในฤดูน้ำหลาก | โยธา                     |

1. ยุทธศาสตร์ : การพัฒนาด้านโครงสร้างพื้นฐาน สาธารณูปโภค ที่ดินสาธารณะประโยชน์ ระบบผังเมือง และแหล่งน้ำ

1.4 แนวทางการพัฒนา : พัฒนาแหล่งน้ำ การใช้ที่ดินสาธารณะประโยชน์ และระบบผังเมือง

| ที่ | โครงการ/กิจกรรม                      | วัตถุประสงค์                      | เป้าหมาย<br>(ผลผลิตของโครงการ)  | งบประมาณและที่มา                      |                                       |                                       | ตัวชี้วัด<br>(KPI)            | ผลที่คาดว่าจะ<br>ได้รับ   | หน่วยงานที่<br>รับผิดชอบ |
|-----|--------------------------------------|-----------------------------------|---|---------------------------------------|---------------------------------------|---------------------------------------|-------------------------------|---|--------------------------|
|     |                                      |                                   |   | 2560<br>(บาท)                         | 2561<br>(บาท)                         | 2562<br>(บาท)                         |                               |   |                          |
| 4   | ขุดลอกคูคลอง หมู่ 4 บ้านเนินหนองไทร  | เพื่อให้ประชาชนมีน้ำใช้ในการเกษตร | ขุดลอกคูคลอง หมู่ 4 บริเวณบ้านเนินหนองไทร                                       | -                                     | 500,000<br>(งบ อบต./ขอรับการสนับสนุน) | -                                     | ขุดลอกปีละไม่น้อยกว่า 1 ครั้ง | ประชาชน มีน้ำใช้เพื่อการเกษตร ลดปัญหาน้ำเน่าเสีย และเป็นเส้นทางระบายน้ำในฤดูน้ำหลาก | โยธา                     |
| 5   | ขุดลอกคูคลอง หมู่ 5 บ้านเนินถ่อน     | เพื่อให้ประชาชนมีน้ำใช้ในการเกษตร | ขุดลอกคูคลองเนินถ่อน (บริเวณบ้านนายธนกฤต ภู่อี่ยม) ระยะทางประมาณ 1,000 เมตร     | 500,000<br>(งบ อบต./ขอรับการสนับสนุน) | -                                     | -                                     | ขุดลอกปีละไม่น้อยกว่า 1 ครั้ง | ประชาชน มีน้ำใช้เพื่อการเกษตร ลดปัญหาน้ำเน่าเสีย และเป็นเส้นทางระบายน้ำในฤดูน้ำหลาก | โยธา                     |
| 6   | ขุดลอกคูคลอง หมู่ 6 บ้านตลาดวัดโบสถ์ | เพื่อกำจัดวัชพืชนในคลอง           | ขุดลอกคูคลอง รอบวัดโบสถ์  | -                                     | -                                     | 650,000<br>(งบ อบต./ขอรับการสนับสนุน) | ขุดลอกปีละไม่น้อยกว่า 1 ครั้ง | ประชาชน มีน้ำใช้เพื่อการเกษตร ลดปัญหาน้ำเน่าเสีย และเป็นเส้นทางระบายน้ำในฤดูน้ำหลาก | โยธา                     |
| 7   | ขุดลอกคูคลอง หมู่ 7 บ้านเนินตัว      | เพื่อให้ประชาชนมีน้ำใช้ในการเกษตร | ขุดลอกคันดิน บริเวณฝาย (หน้า-หลัง) คลองเนินตัว (บ้าน น.ส.ประณต ศุภเกษตร) หมู่ 7 | -                                     | 800,000<br>(งบ อบต./ขอรับการสนับสนุน) | -                                     | ขุดลอกปีละไม่น้อยกว่า 1 ครั้ง | ประชาชน มีน้ำใช้เพื่อการเกษตร ลดปัญหาน้ำเน่าเสีย และเป็นเส้นทางระบายน้ำในฤดูน้ำหลาก | โยธา                     |

1. ยุทธศาสตร์ : การพัฒนาด้านโครงสร้างพื้นฐาน สาธารณูปโภค ที่ดินสาธารณะประโยชน์ ระบบผังเมือง และแหล่งน้ำ

1.4 แนวทางการพัฒนา : พัฒนาแหล่งน้ำ การใช้ที่ดินสาธารณะประโยชน์ และระบบผังเมือง

| ที่ | โครงการ/กิจกรรม                   | วัตถุประสงค์                      | เป้าหมาย<br>(ผลผลิตของโครงการ)          | งบประมาณและที่มา |                                       |                                       | ตัวชี้วัด<br>(KPI)            | ผลที่คาดว่าจะ<br>ได้รับ   | หน่วยงานที่<br>รับผิดชอบ |
|-----|-----------------------------------|-----------------------------------|---|------------------|---------------------------------------|---------------------------------------|-------------------------------|---|--------------------------|
|     |                                   |                                   |   | 2560<br>(บาท)    | 2561<br>(บาท)                         | 2562<br>(บาท)                         |                               |   |                          |
| 8   | ขุดลอกคูคลอง หมู่ 8 บ้านศาลาแดง   | เพื่อให้ประชาชนมีน้ำใช้ในการเกษตร | ขุดลอกคูคลอง หมู่ 8 บริเวณบ้านศาลาแดง   | -                | -                                     | 800,000<br>(งบ อบต./ขอรับการสนับสนุน) | ขุดลอกปีละไม่น้อยกว่า 1 ครั้ง | ประชาชน มีน้ำใช้เพื่อการเกษตร ลดปัญหาน้ำเน่าเสีย และเป็นเส้นทางระบายน้ำในฤดูน้ำหลาก | โยธา                     |
| 9   | ขุดลอกคูคลอง หมู่ 9 บ้านคลองสะพาน | เพื่อให้ประชาชนมีน้ำใช้ในการเกษตร | ขุดลอกคูคลอง หมู่ 9 บริเวณบ้านคลองสะพาน | -                | 650,000<br>(งบ อบต./ขอรับการสนับสนุน) | -                                     | ขุดลอกปีละไม่น้อยกว่า 1 ครั้ง | ประชาชน มีน้ำใช้เพื่อการเกษตร ลดปัญหาน้ำเน่าเสีย และเป็นเส้นทางระบายน้ำในฤดูน้ำหลาก | โยธา                     |
| 10  | ขุดลอกคูคลอง หมู่ 10 บ้านท้ายบ้าน | เพื่อให้ประชาชนมีน้ำใช้ในการเกษตร | ขุดลอกคูคลอง จาก หมู่ 10 เชื่อม หมู่ 9  | -                | 650,000<br>(งบ อบต./ขอรับการสนับสนุน) | -                                     | ขุดลอกปีละไม่น้อยกว่า 1 ครั้ง | ประชาชน มีน้ำใช้เพื่อการเกษตร ลดปัญหาน้ำเน่าเสีย และเป็นเส้นทางระบายน้ำในฤดูน้ำหลาก | โยธา                     |
|     |                                   |                                   | ขุดลอกคูคลองจากวัดโบสถ์ ถึง วัดน้อย     | -                | 650,000<br>(งบ อบต./ขอรับการสนับสนุน) |                                       |                               |   |                          |
| 11  | ขุดลอกคูคลอง หมู่ 11 บ้านโคกสำราญ | เพื่อให้ประชาชนมีน้ำใช้ในการเกษตร | ขุดลอกคูคลอง หมู่ 11 บริเวณบ้านโคกสำราญ | -                | 650,000<br>(งบ อบต./ขอรับการสนับสนุน) | -                                     | ขุดลอกปีละไม่น้อยกว่า 1 ครั้ง | ประชาชน มีน้ำใช้เพื่อการเกษตร ลดปัญหาน้ำเน่าเสีย และเป็นเส้นทางระบายน้ำในฤดูน้ำหลาก | โยธา                     |

1. ยุทธศาสตร์ : การพัฒนาด้านโครงสร้างพื้นฐาน สาธารณูปโภค ที่ดินสาธารณะประโยชน์ ระบบผังเมือง และแหล่งน้ำ

1.4 แนวทางการพัฒนา : พัฒนาแหล่งน้ำ การใช้ที่ดินสาธารณะประโยชน์ และระบบผังเมือง

| ที่ | โครงการ/กิจกรรม  | วัตถุประสงค์   | เป้าหมาย<br>(ผลผลิตของโครงการ)  | งบประมาณและที่มา                            |   |   | ตัวชี้วัด<br>(KPI)  | ผลที่คาดว่าจะ<br>ได้รับ   | หน่วยงานที่<br>รับผิดชอบ |
|-----|--|--|---|---|---|---|---|---|--------------------------|
|     |  |  |   | 2560<br>(บาท)                               | 2561<br>(บาท)                               | 2562<br>(บาท)                               |   |   |                          |
| 12  | ขุดลอกคูคลอง/แหล่งน้ำ<br>และกำจัดวัชพืช<br>ทุกแห่งในเขตพื้นที่<br>ตำบลวัดโบสถ์ | เพื่อให้ประชาชนมีน้ำ<br>ใช้ในการเกษตร                                      | ขุดลอกคูคลอง/แหล่งน้ำ<br>และกำจัดวัชพืชทุกแห่ง<br>ในเขตพื้นที่ตำบลวัดโบสถ์        | 3,000,000<br>(งบ อบต./ขอรับ<br>การสนับสนุน) | 3,000,000<br>(งบ อบต./ขอรับ<br>การสนับสนุน) | 3,000,000<br>(งบ อบต./ขอรับ<br>การสนับสนุน) | ขุดลอกปีละไม่น้อยกว่า<br>1 ครั้ง  | ประชาชน มีน้ำใช้เพื่อการ<br>เกษตร ลดปัญหาน้ำ<br>เน่าเสีย และเป็นเส้นทาง<br>ระบายน้ำในฤดูน้ำหลาก | โยธา                     |
| 13  | ปรับปรุงพื้นที่/<br>ทางสาธารณะ<br>ตำบลวัดโบสถ์                                 | เพื่อให้สามารถใช้พื้นที่<br>หรือทางสาธารณะในเขต<br>พื้นที่ตำบลวัดโบสถ์ได้  | สำรวจ/ตรวจสอบ/ออก<br>รังวัด/ชี้แนวเขตพื้นที่/<br>ทางสาธารณะ ในเขต<br>ตำบลวัดโบสถ์ | -   | -   | 100,000<br>(งบ อบต.)                        | ร้อยละ 60 ของพื้นที่<br>ทางสาธารณะได้รับการ<br>สำรวจ/ตรวจสอบ/<br>ออกรังวัด/ชี้แนวเขตพื้นที่ | สามารถใช้ประโยชน์จาก<br>พื้นที่/ทางสาธารณะได้   | โยธา                     |
| 14  | ก่อสร้างสวนหย่อมหรือ<br>สวนสาธารณะ<br>ตำบลวัดโบสถ์                             | เพื่อใช้เป็นที่พักผ่อน<br>หย่อนใจของประชาชน                                | จัดสร้างสวนสาธารณะ<br>หรือจัดสร้างสวนหย่อม<br>ทุกหมู่บ้าน หมู่ 1-11               | -   | -   | 400,000<br>(ขอรับการสนับสนุน)               | ร้อยละของพื้นที่สีเขียว<br>หรือสถานที่พักผ่อน<br>หย่อนใจของประชาชน<br>อย่างน้อยต้องเกิน 50% | ประชาชนมีสถานที่<br>พักผ่อน   | โยธา                     |
| 15  | ก่อสร้างสนามกีฬา<br>ประจำหมู่บ้าน  | เพื่อใช้เป็นสถานที่<br>ออกกำลังกายของ<br>ประชาชนในเขตพื้นที่<br>แต่ละชุมชน | ก่อสร้างสนามกีฬา<br>ประจำหมู่บ้าน จำนวน<br>1 แห่ง                                 | -   | -   | 3,000,000<br>(ขอรับการสนับสนุน)             | จำนวนประชาชนที่<br>ออกกำลังกายอย่าง<br>สม่ำเสมอ ไม่ต่ำกว่า<br>20 คนต่อวัน                   | ประชาชนมีสถานที่<br>ออกกำลังกาย   | โยธา                     |

1. ยุทธศาสตร์ : การพัฒนาด้านโครงสร้างพื้นฐาน สาธารณูปโภค ที่ดินสาธารณะประโยชน์ ระบบผังเมือง และแหล่งน้ำ

1.4 แนวทางการพัฒนา : พัฒนาแหล่งน้ำ การใช้ที่ดินสาธารณะประโยชน์ และระบบผังเมือง

| ที่ | โครงการ/กิจกรรม  | วัตถุประสงค์   | เป้าหมาย<br>(ผลผลิตของโครงการ)  | งบประมาณและที่มา |               |   | ตัวชี้วัด<br>(KPI)   | ผลที่คาดว่าจะ<br>ได้รับ   | หน่วยงานที่<br>รับผิดชอบ |
|-----|--|--|---|------------------|---------------|---|--|---|--------------------------|
|     |  |  |   | 2560<br>(บาท)    | 2561<br>(บาท) | 2562<br>(บาท)                             |  |   |                          |
| 16  | ก่อสร้างสนามกีฬา<br>ประจำตำบลวัดโบสถ์  | เพื่อใช้เป็นสถานที่<br>ออกกำลังกายของ<br>ประชาชนในเขตพื้นที่<br>ตำบลวัดโบสถ์ | ก่อสร้างสนามกีฬา<br>ประจำตำบลวัดโบสถ์<br>จำนวน 1 แห่ง   | -                | -             | 6,000,000<br>(ขอรับการสนับสนุน)           | จำนวนประชาชนที่<br>ออกกำลังกายอย่าง<br>สม่ำเสมอ ไม่ต่ำกว่า<br>40 คนต่อวัน                        | ประชาชนมีสถานที่<br>ออกกำลังกาย   | โยธา                     |
| 17  | บูรณาการ สวนสุขภาพ/<br>ลานนันทนาการ<br>ประจำตำบลวัดโบสถ์   | เพื่อบูรณาการให้เป็น<br>ลาน/สวนสุขภาพ/ลาน<br>นันทนาการ                       | บูรณาการสนามเด็กเล่น<br>โรงเรียนวัดโบสถ์ ให้เป็น<br>สวนสุขภาพ/ลาน<br>นันทนาการ พร้อมจัดหา<br>อุปกรณ์ เครื่องออก<br>กำลังกาย/นันทนาการ | -                | -             | 550,000<br>(งบ อบต./ขอรับ<br>การสนับสนุน) | จำนวน เด็ก เยาวชน<br>และประชาชน ที่มาใช้<br>สวนสุขภาพ/ลาน<br>นันทนาการ ไม่ต่ำกว่า<br>40 คนต่อวัน | เด็ก เยาวชน และ<br>ประชาชน มีสวนสุขภาพ<br>/ลานนันทนาการ<br>ในการใช้เวลาว่างให้เกิด<br>ประโยชน์        | โยธา                     |
| 18  | บูรณะ/ปรับปรุง/บำรุง/<br>ซ่อมแซม ส่วนหย่อม/<br>ส่วนสาธารณะ/สนามกีฬา/<br>สวนสุขภาพ/ลาน<br>นันทนาการ | เพื่อบำรุงรักษาให้สถาน<br>ที่มีความปลอดภัย<br>และสวยงาม                      | บูรณะ/ปรับปรุง/บำรุง/<br>ซ่อมแซม ส่วนหย่อม/<br>ส่วนสาธารณะ/สนามกีฬา/<br>สวนสุขภาพ/ลาน<br>นันทนาการ                                    | -                | -             | 100,000<br>(งบ อบต./ขอรับ<br>การสนับสนุน) | จำนวนครั้งที่บูรณะ/<br>ปรับปรุง/บำรุง/ซ่อมแซม<br>ไม่น้อยกว่า 1 ครั้งต่อ<br>เดือน                 | ส่วนหย่อม/ส่วนสาธารณะ<br>/สนามกีฬา/สวนสุขภาพ<br>/ลานนันทนาการ<br>อยู่ในสภาพที่ปลอดภัย<br>ต่อการใช้งาน | โยธา                     |

1. ยุทธศาสตร์ : การพัฒนาด้านโครงสร้างพื้นฐาน สาธารณูปโภค ที่ดินสาธารณะประโยชน์ ระบบผังเมือง และแหล่งน้ำ

1.4 แนวทางการพัฒนา : พัฒนาแหล่งน้ำ การใช้ที่ดินสาธารณะประโยชน์ และระบบผังเมือง

| ที่ | โครงการ/กิจกรรม  | วัตถุประสงค์                          | เป้าหมาย<br>(ผลผลิตของโครงการ)   | งบประมาณและที่มา       |               |               | ตัวชี้วัด<br>(KPI)                                    | ผลที่คาดว่าจะ<br>ได้รับ  | หน่วยงานที่<br>รับผิดชอบ |
|-----|--|---------------------------------------|--|------------------------|---------------|---------------|---|--|--------------------------|
|     |  |                                       |  | 2560<br>(บาท)          | 2561<br>(บาท) | 2562<br>(บาท) |   |  |                          |
| 19  | ปักเสาเข็มตามแนว<br>กำแพงคลอง พร้อมกำแพง<br>กันดิน ป้องกันถนนพัง<br>สายวัดอุทกเขปสีมาราม<br>(วัดน้ำ) | ป้องกันถนนพังทลาย                     | ปักเสาเข็มตามแนว<br>กำแพงคลอง พร้อมกำแพง<br>กันดิน ป้องกันถนนพัง<br>สายวัดอุทกเขปสีมาราม<br>(วัดน้ำ) | 1,500,000<br>(งบ อบต.) | -             | -             | ร้อยละของผู้ใช้บริการ<br>ถนนริมคลอง ไม่ต่ำกว่า<br>60% | เด็ก เยาวชน ประชาชน<br>และผู้ใช้เส้นทางสัญจร<br>ไป-มา ได้รับความสะดวก<br>ปลอดภัย ในชีวิตและ<br>ทรัพย์สิน | โยธา                     |
| 20  | ขุดลอกคลอง ตั้งแต่สะพาน<br>บ้านลุงหวัด หมู่ 11 ถึง<br>สะพานสูงข้ามคลอง<br>ชลประทาน หมู่ 5            | เพื่อให้ประชาชนมีน้ำ<br>ใช้ในการเกษตร | ขุดลอกคลอง ตั้งแต่สะพาน<br>บ้านลุงหวัด หมู่ 11 ถึง<br>สะพานสูงข้ามคลอง<br>ชลประทาน หมู่ 5            | 300,000<br>(งบ อบต.)   | -             | -             | ขุดลอกปีละไม่น้อยกว่า<br>1 ครั้ง                      | ประชาชน มีน้ำใช้เพื่อการ<br>เกษตร ลดปัญหาน้ำ<br>เน่าเสีย และเป็นเส้นทาง<br>ระบายน้ำในฤดูน้ำหลาก          | โยธา                     |
| 21  | ก่อสร้างกำแพงกันดิน<br>สายวงเวียนคลองกว้าง ถึง<br>วัดโคกพุทธา หมู่ 2 , 4                             | เพื่อป้องกันดินทลาย                   | กำแพงกันดินสายวงเวียน<br>คลองกว้าง ถึง วัดโคกพุทธา<br>หมู่ 2 , 4                                     | 1,500,000<br>(งบ อบต.) | -             | -             | ร้อยละของผู้ใช้บริการ<br>ถนนริมคลอง ไม่ต่ำกว่า<br>60% | เด็ก เยาวชน ประชาชน<br>และผู้ใช้เส้นทางสัญจร<br>ไป-มา ได้รับความสะดวก<br>ปลอดภัย ในชีวิตและ<br>ทรัพย์สิน | โยธา                     |
| 22  | ซ่อมแซมคันคลอง สาย<br>เนินหนองไทร หมู่ 4<br>ต.วัดโบสถ์   | เพื่อป้องกันดินทลาย                   | ก่อสร้างคาน คอนกรีตเสริม<br>เหล็ก สายเนินหนองไทร<br>หมู่ 4   | 1,600,000<br>(งบ อบต.) | -             | -             | ร้อยละของผู้ใช้บริการ<br>ถนนริมคลอง ไม่ต่ำกว่า<br>60% | ผู้ใช้เส้นทางสัญจร ได้รับ<br>ความสะดวก ปลอดภัย<br>ในชีวิตและทรัพย์สิน                                    | โยธา                     |

รายละเอียดโครงการพัฒนา  
แผนพัฒนาสามปี (พ.ศ.2560 - 2562)  
องค์การบริหารส่วนตำบลวัดโบสถ์

ยุทธศาสตร์จังหวัดที่ 2

- ยุทธศาสตร์การพัฒนาของ อปท.ในเขตจังหวัดที่ 2

2. ยุทธศาสตร์ : การพัฒนาด้านการศึกษา การเรียนรู้เพื่อการดำรงชีวิตให้ทันสถานการณ์ปัจจุบัน

2.1 แนวทางการพัฒนา : พัฒนาส่งเสริมการบริหาร และการจัดการศึกษา ให้มีคุณภาพตามมาตรฐานการศึกษา สอดคล้องกับความต้องการท้องถิ่น

| ที่ | โครงการ/กิจกรรม   | วัตถุประสงค์  | เป้าหมาย<br>(ผลผลิตของโครงการ)   | งบประมาณและที่มา    |                     |                     | ตัวชี้วัด<br>(KPI)  | ผลที่คาดว่าจะได้รับ  | หน่วยงานที่<br>รับผิดชอบ |
|-----|---|---|--|---------------------|---------------------|---------------------|---|--|--------------------------|
|     |   |   |  | 2560<br>(บาท)       | 2561<br>(บาท)       | 2562<br>(บาท)       |   |  |                          |
| 1   | ส่งเสริมการศึกษาจากแหล่งเรียนรู้ของศูนย์พัฒนาเด็กเล็ก อบต. วัดโบสถ์ | เพื่อให้เด็กเล็กได้เรียนรู้จากประสบการณ์จริง  | จัดทำโครงการอบรม/พาเด็กไปทัศนศึกษา นอกสถานที่ที่เป็นแหล่งเรียนรู้                  | 50,000<br>(งบ อบต)  | 50,000<br>(งบ อบต)  | 50,000<br>(งบ อบต)  | จำนวนครั้งที่เด็กเล็กได้ไปทัศนศึกษา ยังแหล่งเรียนรู้นอกสถานที่        | เด็กได้รับความรู้จากประสบการณ์จริง                             | การศึกษาฯ                |
| 2   | ส่งเสริมศักยภาพการเรียนรู้  | เพื่อเสริมเพิ่มเติมความรู้ให้เด็ก เยาวชน ในเขตพื้นที่ตำบลวัดโบสถ์                   | จัดทำโครงการส่งเสริมศักยภาพการเรียนรู้ของเด็ก เยาวชน ในเขตตำบลวัดโบสถ์             | 200,000<br>(งบ อบต) | 200,000<br>(งบ อบต) | 200,000<br>(งบ อบต) | อัตราความรู้ที่เด็กเยาวชนได้รับเพิ่มขึ้นจากการเรียนภาคปฎิธีร้อยละ 60% | เด็ก เยาวชน มีความรู้เพิ่มขึ้น                                 | การศึกษาฯ                |
| 3   | จัดงานต่างๆ   | เพื่อเป็นค่าใช้จ่ายในการจัดงานต่างๆ ตามวัตถุประสงค์ของงานการศึกษา ศาสนา และวัฒนธรรม | จัดกิจกรรมโครงการต่างๆ ที่เป็นประโยชน์ต่อเด็ก เยาวชน ประชาชน และชุมชน ตำบลวัดโบสถ์ | 100,000<br>(งบ อบต) | 100,000<br>(งบ อบต) | 100,000<br>(งบ อบต) | จำนวนโครงการ/กิจกรรม ที่ดำเนินการแล้วเสร็จ                            | เด็ก เยาวชน ประชาชน และชุมชน รู้จักการทำกิจกรรม ที่เป็นหมู่คณะ | การศึกษาฯ                |

รายละเอียดโครงการพัฒนา  
แผนพัฒนาสามปี (พ.ศ.2560 - 2562)  
องค์การบริหารส่วนตำบลวัดโบสถ์

ยุทธศาสตร์จังหวัดที่ 2

- ยุทธศาสตร์การพัฒนาของ อปท.ในเขตจังหวัดที่ 2

2. ยุทธศาสตร์ : การพัฒนาด้านการศึกษา การเรียนรู้เพื่อการดำรงชีวิตให้ทันสถานการณ์ปัจจุบัน

2.2 แนวทางการพัฒนา : พัฒนาส่งเสริมบุคลากร อาคาร สถานศึกษา การจัดหา วัสดุ ครุภัณฑ์ เครื่องมือเครื่องใช้ และอื่นๆ เพื่อพัฒนาการศึกษา และยกระดับผลสัมฤทธิ์ทางการเรียนรู้  
ความรู้ นวัตกรรม สื่อ

| ที่ | โครงการ/กิจกรรม   | วัตถุประสงค์  | เป้าหมาย<br>(ผลผลิตของโครงการ)   | งบประมาณและที่มา     |                      |                      | ตัวชี้วัด<br>(KPI)  | ผลที่คาดว่าจะ<br>จะได้รับ   | หน่วยงานที่<br>รับผิดชอบ |
|-----|---|---|--|----------------------|----------------------|----------------------|---|---|--------------------------|
|     |   |   |  | 2560<br>(บาท)        | 2561<br>(บาท)        | 2562<br>(บาท)        |   |   |                          |
| 1   | จัดซื้อจัดหาอุปกรณ์ วัสดุหรือครุภัณฑ์ต่างๆ ของศูนย์พัฒนา เด็กเล็ก อบต. วัดโบสถ์ | เพื่อให้ศูนย์พัฒนาเด็กเล็ก องค์การบริหารส่วนตำบล วัดโบสถ์ มีอุปกรณ์ วัสดุ หรือครุภัณฑ์ ต่างๆ เพื่อการศึกษาของเด็ก | จัดซื้อจัดหาอุปกรณ์ วัสดุ หรือครุภัณฑ์ต่างๆ ของศูนย์พัฒนาเด็กเล็ก องค์การบริหารส่วน ตำบลวัดโบสถ์ | 100,000<br>(งบ อบต.) | -                    | -                    | ความสำเร็จในการ จัดหาอุปกรณ์ วัสดุ ครุภัณฑ์ต่างๆ ของศูนย์ พัฒนาเด็กเล็กอย่างน้อย ร้อยละ 80% | เด็ก มีความเป็นอยู่ ในห้องเรียนหรือศูนย์ ที่มีมาตรฐาน และมี ความปลอดภัย | การศึกษาฯ                |
| 2   | ก่อสร้างรั้วรอบอาคาร ศูนย์พัฒนาเด็กเล็ก อบต.วัดโบสถ์                            | เพื่อให้เด็กได้รับความ ปลอดภัยในชีวิต   | สร้างรั้วรอบอาคาร ศูนย์พัฒนาเด็กเล็ก อบต.วัดโบสถ์  | 700,000<br>(งบ อบต.) |                      |                      | อัตราความปลอดภัย ของเด็กเล็ก 100%   | เด็กเกิดความปลอดภัย   | โยธา                     |
| 3   | อาหารกลางวันเด็กเล็ก ของศูนย์พัฒนาเด็กเล็ก อบต.วัดโบสถ์                         | เพื่อให้เด็กเล็กมีอาหาร กลางวันทาน  | จัดทำโครงการอาหาร กลางวันเด็กเล็กของ ศูนย์พัฒนาเด็กเล็ก อบต.วัดโบสถ์                             | 300,000<br>(งบ อบต.) | 300,000<br>(งบ อบต.) | 300,000<br>(งบ อบต.) | ร้อยละ 50% ของคุณค่า อาหารกลางวันครบ 5 หมู่ ในแต่ละมื้อ                                     | เด็กเล็กมีอาหารที่ ถูกหลักโภชนาการ                                      | การศึกษาฯ                |



| ที่ | โครงการ/กิจกรรม                                      | วัตถุประสงค์   | เป้าหมาย<br>(ผลผลิตของโครงการ)   | งบประมาณและที่มา             |                              |                              | ตัวชี้วัด<br>(KPI)   | ผลที่คาดว่าจะได้รับ                           | หน่วยงานที่รับผิดชอบ  |
|-----|--|--|--|------------------------------|------------------------------|------------------------------|--|---|-----------------------|
|     |  |  |  | 2560<br>(บาท)                | 2561<br>(บาท)                | 2562<br>(บาท)                |  |   |                       |
| 4   | อาหารเสริม (นม)                                      | เพื่อให้เด็ก เยาวชน มีสุขภาพพลานามัยที่ดี                              | จัดทำโครงการซื้ออาหารเสริม (นม) สำหรับ เด็กเล็ก เยาวชน ของ ศูนย์พัฒนาเด็กเล็ก และโรงเรียนวัดโบสถ์                                      | 400,000<br>(ได้รับการจัดสรร) | 400,000<br>(ได้รับการจัดสรร) | 400,000<br>(ได้รับการจัดสรร) | ร้อยละ 100%<br>ที่เด็กเล็กเยาวชน ได้รับอาหารเสริม (นม)                           | เด็ก เยาวชน มีสุขภาพ แข็งแรง มีภูมิคุ้มกันโรค | การศึกษาฯ             |
| 5   | อาหารกลางวันเด็ก เยาวชน โรงเรียน วัดโบสถ์            | เพื่อให้เด็ก เยาวชน มีอาหารกลางวันทาน                                  | อุดหนุนงบประมาณ เป็นค่าอาหารกลางวัน ให้โรงเรียนวัดโบสถ์  | 850,000<br>(ได้รับการจัดสรร) | 850,000<br>(ได้รับการจัดสรร) | 850,000<br>(ได้รับการจัดสรร) | ร้อยละ 50% ของคุณค่า อาหารกลางวันครบ 5 หมู่ ในแต่ละมื้อ                          | เด็ก เยาวชน มีอาหาร ที่ถูกหลักโภชนาการ        | การศึกษา ร.ร.วัดโบสถ์ |
| 6   | ปรับปรุงอาคาร ประกอบศูนย์ พัฒนาเด็กเล็ก อบต.วัดโบสถ์ | อาคารศูนย์พัฒนาเด็กเล็ก เป็นสัดส่วน สะดวก ปลอดภัย ในการ บริหารงานศูนย์ | ปรับปรุงอาคาร ประกอบศูนย์ พัฒนาเด็กเล็ก อบต. วัดโบสถ์ ให้เป็นสัดส่วน หรือปรับปรุงเพิ่มเติม ให้มีพื้นที่ใช้งานหรือ พื้นที่ใช้สอยมากขึ้น | 500,000<br>(งบ อบต.)         | -                            | -                            | จำนวนครั้งที่ได้รับการ ปรับปรุงอาคารให้ได้ ตามเป้าประสงค์                        | มีพื้นที่ง่ายต่อการ บริหารและใช้สอย           | โยธา                  |
| 7   | พัฒนาการจัดการเรียน การสอน                           | เพื่อให้มีครูเพียงพอต่อ การเรียนการสอน                                 | สนับสนุนงบประมาณ ตามโครงการจ้างครู จำนวน 1 อัตรา วุฒิ ปวส. - ปริญญาตรี ให้กับโรงเรียนชุมชน วัดโบสถ์ และโรงเรียน อุทกวิทยา              | 360,000<br>(งบ อบต.)         | 360,000<br>(งบ อบต.)         | 360,000<br>(งบ อบต.)         | อัตราความรู้ที่เด็ก เยาวชน ได้รับความรู้ จากการเรียนการสอน ไม่น้อยกว่าร้อยละ 70% | โรงเรียนมีครูเพียงพอ                          | การศึกษาฯ             |

รายละเอียดโครงการพัฒนา  
แผนพัฒนาสามปี (พ.ศ.2560 - 2562)  
องค์การบริหารส่วนตำบลวัดโบสถ์

ยุทธศาสตร์จังหวัดที่ 2

- ยุทธศาสตร์การพัฒนาของ อปท.ในเขตจังหวัดที่ 3

3. ยุทธศาสตร์ : การพัฒนาคุณภาพชีวิตคู่เศรษฐกิจพอเพียง

3.1 แนวทางการพัฒนา : พัฒนา ส่งเสริม การป้องกัน ปรามปราม และแก้ไขปัญหายาเสพติด

| ที่ | โครงการ/กิจกรรม   | วัตถุประสงค์   | เป้าหมาย<br>(ผลผลิตของโครงการ)  | งบประมาณและที่มา                      |                                       |                                       | ตัวชี้วัด<br>(KPI)  | ผลที่คาดว่าจะได้รับ  | หน่วยงานที่รับผิดชอบ |
|-----|---|--|---|---------------------------------------|---------------------------------------|---------------------------------------|---|--|----------------------|
|     |   |  |   | 2560<br>(บาท)                         | 2561<br>(บาท)                         | 2562<br>(บาท)                         |   |  |                      |
| 1   | ป้องกันและแก้ไขปัญหายาเสพติดในเขตพื้นที่ตำบลวัดโบสถ์            | เพื่อป้องกันหรือแก้ไขปัญหายาเสพติดในชุมชน หมู่ 1 - 11        | ป้องกันและแก้ไขปัญหายาเสพติด โดย<br>- จัดซื้อชุดตรวจสารเสพติด<br>- จัดซื้อวัสดุ - อุปกรณ์ที่เกี่ยวข้อง<br>- บูรณาการร่วมกับหน่วยงานอื่น ที่เกี่ยวข้อง | 50,000<br>(งบ อบต.)                   | 50,000<br>(งบ อบต.)                   | 50,000<br>(งบ อบต.)                   | อัตราผู้เสพในตำบลวัดโบสถ์ลดอย่างน้อย 20%                    | ลดพฤติกรรมกรรมกรมั่วสุ่ม ยาเสพติดของเด็ก เยาวชน ประชาชน        | สำนักงานปลัด         |
| 2   | บำบัดฟื้นฟูผู้ติดยาเสพติดในเขตพื้นที่ตำบลวัดโบสถ์               | เพื่อให้ผู้เสพได้รับการบำบัดฟื้นฟู อย่างถูกวิธีและถูกสถานที่ | บำบัดฟื้นฟูผู้ติดยาเสพติดในเขตพื้นที่ หมู่ 1 - 11   | 105,000<br>(งบ อบต./ขอรับการสนับสนุน) | 105,000<br>(งบ อบต./ขอรับการสนับสนุน) | 105,000<br>(งบ อบต./ขอรับการสนับสนุน) | จำนวนผู้บำบัดลดลงร้อยละ 20% ของผู้เข้ารับการบำบัด           | ผู้เสพ ลด ละ เลิก เสพ  | สำนักงานปลัด         |
| 3   | จัดทำป้ายประชาสัมพันธ์พิษภัยของยาเสพติดในเขตพื้นที่ตำบลวัดโบสถ์ | เพื่อกระตุ้นเตือนให้รู้ถึงโทษ หรือพิษภัยของยาเสพติด          | จัดทำป้ายประชาสัมพันธ์พิษภัยของยาเสพติดอย่างน้อยหมู่บ้านละ 1 ป้าย   | 10,000<br>(งบ อบต.)                   | 10,000<br>(งบ อบต.)                   | 10,000<br>(งบ อบต.)                   | จำนวนครั้งที่จัดทำป้ายประชาสัมพันธ์ ไม่ต่ำกว่า 4 ครั้งต่อปี | ยับยั้ง พฤติกรรมกรรมกรมั่วสุ่ม ยาเสพติดของ เด็ก เยาวชน ประชาชน | สำนักงานปลัด         |

| ที่ | โครงการ/กิจกรรม  | วัตถุประสงค์  | เป้าหมาย<br>(ผลผลิตของโครงการ)   | งบประมาณและที่มา    |                     |                     | ตัวชี้วัด<br>(KPI)  | ผลที่คาดว่าจะได้รับ  | หน่วยงานที่<br>รับผิดชอบ |
|-----|--|---|--|---------------------|---------------------|---------------------|---|--|--------------------------|
|     |  |   |  | 2560<br>(บาท)       | 2561<br>(บาท)       | 2562<br>(บาท)       |   |  |                          |
| 4   | สนับสนุน อ.พนัสนิคม<br>ตามโครงการป้องกัน<br>และแก้ไขปัญหา<br>ยาเสพติดในสถาน<br>ประกอบการฯ                                    | เพื่อให้อำเภอดำเนิน<br>โครงการป้องกันและ<br>แก้ไขปัญหายาเสพติดใน<br>สถานประกอบการฯ                | สนับสนุน งบประมาณ<br>ให้อำเภอพนัสนิคม<br>ในการป้องกันและแก้ไข<br>ปัญหายาเสพติดใน<br>สถานประกอบการฯ | 20,000<br>(งบ อบต.) | 20,000<br>(งบ อบต.) | 20,000<br>(งบ อบต.) | สถานประกอบการ<br>ในพื้นที่ อ.พนัสนิคม<br>เป็นสีขาว ปลอดภัย<br>ยาเสพติด จำนวน 3 แห่ง | สถานประกอบการใน<br>พื้นที่ อ.พนัสนิคมเป็น<br>สีขาว ปลอดภัยยาเสพติด<br>ทุกชุมชนเข้มแข็ง<br>อย่างยั่งยืน | สำนักงานปลัด             |
| 5   | สนับสนุน ศพส.จังหวัด<br>ชลบุรี ตามโครงการ<br>ขอรับเงินอุดหนุน<br>เพื่อเพิ่มศักยภาพ<br>ในการป้องกัน และ<br>แก้ไขปัญหายาเสพติด | เพื่อให้ ศพส.จังหวัดชลบุรี<br>ดำเนินโครงการตาม<br>โครงการป้องกันและแก้ไข<br>ปัญหายาเสพติด         | สนับสนุน งบประมาณ<br>ให้ ศพส.จังหวัดชลบุรี<br>ในการป้องกันและแก้ไข<br>ปัญหายาเสพติด                | 20,000<br>(งบ อบต.) | 20,000<br>(งบ อบต.) | 20,000<br>(งบ อบต.) | อัตราผู้ติดยา ผู้ชาย<br>ลดลง ร้อยละ 40%   | หยุดยั้ง กวาดล้าง<br>จับกุม ผู้ชาย<br>และผู้เสพ  | สำนักงานปลัด             |
| 6   | รณรงค์การป้องกันและ<br>แก้ไขปัญหายาเสพติด<br>ในชุมชนและตำบล  | เพื่อกระตุ้นเตือนให้รู้<br>ถึงโทษ หรือพิษภัยของ<br>ยาเสพติด                                       | จัดทำโครงการรณรงค์<br>ป้องกันและแก้ไขปัญหา<br>ยาเสพติดในชุมชน<br>และตำบล อย่างน้อย<br>ปีละ 1 ครั้ง | 50,000<br>(งบ อบต.) | 50,000<br>(งบ อบต.) | 50,000<br>(งบ อบต.) | อัตราผู้ติดยา ผู้ชาย<br>ลดลง ร้อยละ 20%   | ยับยั้ง พฤติกรรมการ<br>มั่วสุม ยาเสพติด<br>ของ เด็ก เยาวชน<br>ประชาชน                                  | สำนักงานปลัด             |
| 7   | สนับสนุนให้หน่วยงาน<br>ที่เกี่ยวข้อง ดำเนินการ<br>แก้ไขปัญหายาเสพติด   | เพื่อสนับสนุนงบประมาณ<br>ให้หน่วยงานอื่นที่<br>เกี่ยวข้อง ร่วมกันป้องกัน<br>และแก้ไขปัญหายาเสพติด | สนับสนุนให้หน่วยงานที่<br>เกี่ยวข้อง ดำเนินการ<br>แก้ไขปัญหายาเสพติด                               | 50,000<br>(งบ อบต.) | 50,000<br>(งบ อบต.) | 50,000<br>(งบ อบต.) | อัตราผู้ติดยา ผู้ชาย<br>ลดลง ร้อยละ 20%   | ยับยั้ง พฤติกรรมการ<br>มั่วสุม ยาเสพติด<br>ของ เด็ก เยาวชน<br>ประชาชน                                  | สำนักงานปลัด             |
| 8   | เสริมสร้าง ภูมิคุ้มกัน<br>ยาเสพติด   | เพื่อให้เด็ก เยาวชน<br>ชุมชน มีความรู้<br>ความเข้าใจ โทษภัย<br>ของยาเสพติด                        | จัดอบรม เด็ก เยาวชน<br>นักเรียน ในสถานศึกษา<br>ประชาชนตำบลวัดโบสถ์                                 | 50,000<br>(งบ อบต.) | 50,000<br>(งบ อบต.) | 50,000<br>(งบ อบต.) | อัตราผู้ติดยา ผู้ชาย<br>ลดลง ร้อยละ 20%   | ยับยั้ง พฤติกรรมการ<br>มั่วสุม ยาเสพติด<br>ของ เด็ก เยาวชน<br>ประชาชน                                  | สำนักงานปลัด             |

รายละเอียดโครงการพัฒนา  
แผนพัฒนาสามปี (พ.ศ.2560 - 2562)  
องค์การบริหารส่วนตำบลวัดโบสถ์

ยุทธศาสตร์จังหวัดที่ 2

- ยุทธศาสตร์การพัฒนาของ อปท.ในเขตจังหวัดที่ 3

3. ยุทธศาสตร์ : การพัฒนาคุณภาพชีวิตคู่เศรษฐกิจพอเพียง

3.2 แนวทางการพัฒนา : พัฒนา ส่งเสริมความเข้มแข็งของชุมชน ความปลอดภัยในชีวิตและทรัพย์สิน และคุณภาพชีวิตของประชาชน

| ที่ | โครงการ/กิจกรรม   | วัตถุประสงค์  | เป้าหมาย<br>(ผลผลิตของโครงการ)  | งบประมาณและที่มา    |                     |                     | ตัวชี้วัด<br>(KPI)  | ผลที่คาดว่าจะได้รับ   | หน่วยงานที่รับผิดชอบ |
|-----|---|---|---|---------------------|---------------------|---------------------|---|---|----------------------|
|     |   |   |   | 2560<br>(บาท)       | 2561<br>(บาท)       | 2562<br>(บาท)       |   |   |                      |
| 1   | ปกป้องสถาบันสำคัญของชาติ โดยเฉพาะสถาบันพระมหากษัตริย์         | เพื่อให้ เด็ก เยาวชน ประชาชน ให้มีความสำคัญต่อสถาบัน ชาติ ศาสนา และพระมหากษัตริย์   | จัดกิจกรรมโครงการ หรือ บูรณาการร่วมกับ หน่วยงานอื่น เพื่อร่วมปกป้องสถาบันของชาติ โดยเฉพาะสถาบันพระมหากษัตริย์ | 50,000<br>(งบ อบต.) | 50,000<br>(งบ อบต.) | 50,000<br>(งบ อบต.) | จำนวนครั้งที่จัดทำกิจกรรมหรือโครงการ                        | เด็ก เยาวชน ประชาชน รู้ถึง ความสำคัญของสถาบัน ชาติ ศาสนา และพระมหากษัตริย์      | สำนักงานปลัด         |
| 2   | กิจกรรมอันเนื่องมาจากพระราชดำริของพระบาทสมเด็จพระเจ้าอยู่หัวฯ | เพื่อให้ประชาชนได้น้อมนำโครงการอันเนื่องมาจากพระราชดำริของพระบาทสมเด็จพระเจ้าอยู่หัว มาปฏิบัติ และยึดเป็นหลักในการดำรงชีวิต | จัดกิจกรรมอันเนื่องมาจากพระราชดำริ ร่วมกับ หน่วยงานอื่นๆ ในตำบลวัดโบสถ์                                       | 50,000<br>(งบ อบต.) | 50,000<br>(งบ อบต.) | 50,000<br>(งบ อบต.) | จำนวนครั้งที่จัดทำกิจกรรมหรือโครงการอย่างน้อย 1 ครั้ง ต่อปี | เด็ก เยาวชน ประชาชน รู้และตระหนักถึงความสำคัญของโครงการอันเนื่องมาจากพระราชดำริ | สำนักงานปลัด         |

| ที่ | โครงการ/กิจกรรม   | วัตถุประสงค์   | เป้าหมาย<br>(ผลผลิตของโครงการ)   | งบประมาณและที่ผ่านมา |                      |   | ตัวชี้วัด<br>(KPI)                                    | ผลที่คาดว่าจะได้รับ                                     | หน่วยงานที่รับผิดชอบ |
|-----|---|--|--|----------------------|----------------------|---|---|---|----------------------|
|     |   |  |  | 2560<br>(บาท)        | 2561<br>(บาท)        | 2562<br>(บาท)                           |   |   |                      |
| 3   | ติดตั้งกล้องวงจรปิด (CCTV) ในเขต ตำบลวัดโบสถ์                                 | เพิ่มมาตรการรักษาความปลอดภัยในเขตตำบลวัดโบสถ์            | ติดตั้งกล้องวงจรปิด (CCTV) ตามจุด/ สถานที่สำคัญๆ ในเขต ตำบลวัดโบสถ์          | -                    | -                    | 3,000,000<br>(งบ อบต./ขอรับการสนับสนุน) | ร้อยละ 80% ของชุมชน มีความปลอดภัยในชีวิต และทรัพย์สิน | ชุมชนมีความปลอดภัยเพิ่มมากขึ้น                          | โยธา<br>สำนักงานปลัด |
| 4   | ปรับปรุง ซ่อมแซม กล้องวงจรปิด ตามจุดที่ชำรุด เสียหาย ในเขตพื้นที่ตำบลวัดโบสถ์ | เพื่อให้มีกล้องพร้อมใช้งาน                               | ปรับปรุง ซ่อมแซมกล้องวงจรปิด ตามจุดที่ชำรุด เสียหาย ในเขตพื้นที่ตำบลวัดโบสถ์ | 200,000<br>(งบ อบต.) | 200,000<br>(งบ อบต.) | 200,000<br>(งบ อบต.)                    | จำนวนครั้งที่ปรับปรุง หรือซ่อมบำรุง                   | กล้องใช้งานได้  | สำนักงานปลัด         |
| 5   | ส่งเสริมสถาบันครอบครัว ในชุมชน ให้เข้มแข็ง                                    | เพื่อให้ผู้อยู่ร่วมกันเห็น ความสำคัญของครอบครัว และชุมชน | จัดกิจกรรมโครงการ ส่งเสริมสถาบันใน ครอบครัวในชุมชน ให้เข้มแข็ง               | 30,000<br>(งบ อบต.)  | 30,000<br>(งบ อบต.)  | 30,000<br>(งบ อบต.)                     | จำนวนครั้งที่จัด กิจกรรม ไม่น้อยกว่า ปีละ 1 ครั้ง     | ครอบครัวและชุมชน มีความเข้มแข็ง รักใคร่ปรองดองสมานฉันท์ | สำนักงานปลัด         |

รายละเอียดโครงการพัฒนา  
แผนพัฒนาสามปี (พ.ศ.2560 - 2562)  
องค์การบริหารส่วนตำบลวัดโบสถ์

ยุทธศาสตร์จังหวัดที่ 2

- ยุทธศาสตร์การพัฒนาของ อปท.ในเขตจังหวัดที่ 3

3. ยุทธศาสตร์ : การพัฒนาคุณภาพชีวิตคู่เศรษฐกิจพอเพียง

3.3 แนวทางการพัฒนา : พัฒนา ส่งเสริมกิจการสาธารณสุข สุขภาพพลานามัย การกีฬา และนันทนาการ

| ที่ | โครงการ/กิจกรรม                                     | วัตถุประสงค์  | เป้าหมาย<br>(ผลผลิตของโครงการ)  | งบประมาณและที่มา             |                              |                              | ตัวชี้วัด<br>(KPI)  | ผลที่คาดว่าจะได้รับ  | หน่วยงานที่รับผิดชอบ |
|-----|---|---|---|------------------------------|------------------------------|------------------------------|---|--|----------------------|
|     |   |   |   | 2560<br>(บาท)                | 2561<br>(บาท)                | 2562<br>(บาท)                |   |  |                      |
| 1   | จัดงานวันเด็ก                                       | เพื่อให้เด็กและเยาวชนได้รับความสุขจากกิจกรรมสันทนาการต่างๆ และรู้จักการทำกิจกรรมร่วมกัน                         | จัดทำโครงการวันเด็ก โดยบูรณาการร่วมกับโรงเรียนและหน่วยงานอื่น                                     | 150,000<br>(งบ อบต.)         | 150,000<br>(งบ อบต.)         | 150,000<br>(งบ อบต.)         | ร้อยละของหน่วยงานอื่นๆ ที่เข้าร่วมกิจกรรม                                       | เด็ก เยาวชนมีความสุขและรู้จักการทำงานเป็นทีมหรือเป็นกลุ่ม                      | การศึกษาฯ            |
| 2   | พัฒนางานสาธารณสุขมูลฐานชุมชน หมู่ 1-11 ตำบลวัดโบสถ์ | เพื่อให้หน่วยงานด้านสาธารณสุขดำเนินการพัฒนาส่งเสริม ให้ประชาชนมีความรู้ และมีพฤติกรรมที่ถูกสุขลักษณะอนามัยที่ดี | ผู้นำชุมชน อสม. ทุกๆ หมู่บ้าน ร่วมกันจัดทำโครงการตามแนวรัฐบาลกำหนด หรือตามหลักสาธารณสุขแก่ประชาชน | 150,000<br>(ได้รับการจัดสรร) | 150,000<br>(ได้รับการจัดสรร) | 150,000<br>(ได้รับการจัดสรร) | จำนวนโครงการที่ดำเนินการให้ประชาชนได้มีความรู้หรือพฤติกรรมที่ถูกสุขลักษณะอนามัย | เด็ก เยาวชน ประชาชนในท้องถิ่น มีความรู้และสร้างนิสัยที่ถูกสุขลักษณะอนามัยที่ดี | สำนักงานปลัด         |

| ที่ | โครงการ/กิจกรรม   | วัตถุประสงค์   | เป้าหมาย<br>(ผลผลิตของโครงการ)  | งบประมาณและที่มา     |                      |                      | ตัวชี้วัด<br>(KPI)                               | ผลที่คาดว่าจะได้รับ  | หน่วยงานที่<br>รับผิดชอบ |
|-----|---|--|---|----------------------|----------------------|----------------------|--|--|--------------------------|
|     |   |  |   | 2560<br>(บาท)        | 2561<br>(บาท)        | 2562<br>(บาท)        |  |  |                          |
| 3   | รณรงค์ ควบคุม และป้องกันโรคติดต่อ   | เพื่อจัดทำกิจกรรม ป้องกันโรคติดต่อ หรือโรคระบาดต่างๆ เช่น ไข้เลือดออก โรคพิษสุนัขบ้า ฯลฯ | สามารถป้องกันโรคติดต่อด้วยวิธีการต่างๆ เช่น การจัดซื้อเครื่องพ่นหมอกควัน จัดหาวัคซีนเพื่อฉีดให้สุนัข แมว ฯลฯ  | 100,000<br>(งบ อบต.) | 100,000<br>(งบ อบต.) | 100,000<br>(งบ อบต.) | จำนวนครั้งที่จัดทำโครงการ อย่างน้อย 4 ครั้งต่อปี | ลดความเสี่ยงจากการแพร่ระบาดของโรค                            | สำนักงานปลัด             |
| 4   | จัดซื้อ จัดหาวัคซีน เคมีภัณฑ์ เวชภัณฑ์  | เพื่อให้ อบต. มีวัคซีน เคมีภัณฑ์ และเวชภัณฑ์ ในการจัดทำโครงการ                           | จัดซื้อ จัดหาวัคซีน เคมีภัณฑ์ เวชภัณฑ์ เพื่อดำเนินกิจกรรม ตามโครงการฯ ในเขตตำบลวัดโบสถ์   | 30,000<br>(งบ อบต.)  | 30,000<br>(งบ อบต.)  | 30,000<br>(งบ อบต.)  | จำนวนวัคซีน เคมีภัณฑ์ หรือเวชภัณฑ์               | มีวัคซีน เคมีภัณฑ์ และเวชภัณฑ์ไว้ จัดกิจกรรม                 | สำนักงานปลัด             |
| 5   | รณรงค์ ควบคุม และ ป้องกันโรคไม่ติดต่อ ตามโครงการเร่งด่วน มะเร็งปากมดลูก - เต้านม เบาหวาน และลด ความดันโลหิต | เพื่อค้นหาผู้ป่วยราย ใหม่และให้ผู้ป่วย ดูแลสุขภาพได้ถูกต้อง และตระหนักถึงการเกิดโรค      | 1. จัดหาวัสดุอุปกรณ์ ในการตรวจโรคมะเร็งปากมดลูก เต้านม, เบาหวานและความดัน<br>2. จัดอบรมการป้องกัน การเกิดโรคเบาหวาน และความดัน โดยร่วมมือกับ รพ.สต. วัดโบสถ์ และ อสม.ตำบลวัดโบสถ์ | 60,000<br>(งบ อบต.)  | 60,000<br>(งบ อบต.)  | 60,000<br>(งบ อบต.)  | จำนวน วัสดุ อุปกรณ์ ในการตรวจ                    | ประชาชนได้รับการ ตรวจปีละ 1 ครั้ง และตระหนักถึงการป้องกันโรค | สำนักงานปลัด             |

| ที่ | โครงการ/กิจกรรม   | วัตถุประสงค์  | เป้าหมาย<br>(ผลผลิตของโครงการ)  | งบประมาณและที่มา     |                      |                      | ตัวชี้วัด<br>(KPI)                                | ผลที่คาดว่าจะได้รับ                                    | หน่วยงานที่<br>รับผิดชอบ |
|-----|---|---|---|----------------------|----------------------|----------------------|---|--|--------------------------|
|     |   |   |   | 2560<br>(บาท)        | 2561<br>(บาท)        | 2562<br>(บาท)        |   |  |                          |
| 6   | อุดหนุนงบประมาณ<br>กองทุนหลักประกัน<br>สุขภาพตำบลวัดโบสถ์           | เพื่ออุดหนุนงบประมาณ<br>เข้ากองทุนหลักประกัน<br>สุขภาพ ตำบลวัดโบสถ์   | อุดหนุนงบประมาณ<br>กองทุนหลักประกัน<br>สุขภาพตำบลวัดโบสถ์                                 | 50,000<br>(งบ อบต.)  | 50,000<br>(งบ อบต.)  | 50,000<br>(งบ อบต.)  | จำนวนประชากรใน<br>ตำบลวัดโบสถ์                    | ประชาชนได้รับการ<br>บริการด้านสุขภาพ<br>อย่างมีมาตรฐาน | สำนักงานปลัด             |
| 7   | จัดซื้ออุปกรณ์กีฬา<br>ประจำหมู่บ้าน<br>ในเขตพื้นที่<br>ตำบลวัดโบสถ์ | เพื่อให้เด็ก เยาวชน<br>ประชาชน มีอุปกรณ์<br>กีฬา ในการออก<br>กำลังกาย | จัดซื้อจัดหาอุปกรณ์<br>กีฬาในการออก<br>กำลังกาย   | 100,000<br>(งบ อบต.) | 100,000<br>(งบ อบต.) | 100,000<br>(งบ อบต.) | ชนิดของอุปกรณ์กีฬา                                | เด็ก เยาวชน<br>ประชาชน<br>ได้ออกกำลังกาย               | สำนักงานปลัด             |
| 8   | จัดงานต่างๆ   | เพื่อให้เด็ก เยาวชน<br>ประชาชน มีสุขภาพ<br>กาย ใจ ที่ดี               | เป็นค่าใช้จ่ายใน<br>การจัดงานต่างๆ เช่น<br>โครงการแข่งขันกีฬา<br>ของเยาวชน ประชาชน<br>ฯลฯ | -                    | 100,000<br>(งบ อบต.) | -                    | จำนวนเด็ก เยาวชน<br>ประชาชนที่เข้าร่วม<br>กิจกรรม | เด็ก เยาวชน<br>ประชาชน<br>มีสุขภาพ กาย ใจ ดี           | การศึกษาฯ                |



รายละเอียดโครงการพัฒนา  
แผนพัฒนาสามปี (พ.ศ.2560 - 2562)  
องค์การบริหารส่วนตำบลวัดโบสถ์

ยุทธศาสตร์จังหวัดที่ 2

- ยุทธศาสตร์การพัฒนาของ อปท.ในเขตจังหวัดที่ 3

3. ยุทธศาสตร์ : การพัฒนาคุณภาพชีวิตคู่เศรษฐกิจพอเพียง

3.4 แนวทางยุทธศาสตร์ : พัฒนา ส่งเสริม สวัสดิการสำหรับเด็ก เยาวชน สตรี ผู้สูงอายุ ผู้พิการ ผู้ป่วยเอดส์ ผู้ด้อยโอกาส และผู้ประสบสาธารณภัย

| ที่ | โครงการ/กิจกรรม  | วัตถุประสงค์  | เป้าหมาย<br>(ผลผลิตของโครงการ)   | งบประมาณและที่มา         |                          |                          | ตัวชี้วัด<br>(KPI)                  | ผลที่คาดว่าจะได้รับ   | หน่วยงานที่รับผิดชอบ |
|-----|--|---|--|--------------------------|--------------------------|--------------------------|-------------------------------------|---|----------------------|
|     |  |   |  | 2560<br>(บาท)            | 2561<br>(บาท)            | 2562<br>(บาท)            |                                     |   |                      |
| 1   | เบี้ยยังชีพผู้สูงอายุ  | เพื่อให้ผู้สูงอายุ มีรายได้เพียงพอต่อการยังชีพ  | สนับสนุนงบประมาณจ่ายเบี้ยยังชีพให้กับผู้สูงอายุ                                  | 5,000,000<br>(รัฐจัดสรร) | 5,000,000<br>(รัฐจัดสรร) | 5,000,000<br>(รัฐจัดสรร) | จำนวนผู้สูงอายุในตำบลวัดโบสถ์       | ผู้สูงอายุ มีความเป็นอยู่ที่ดีขึ้น                                  | สำนักงานปลัด         |
| 2   | เบี้ยยังชีพคนพิการ   | เพื่อให้ผู้สูงอายุ มีรายได้เพียงพอต่อการยังชีพ  | สนับสนุนงบประมาณจ่ายเบี้ยยังชีพให้กับคนพิการ                                     | 50,000<br>(รัฐจัดสรร)    | 50,000<br>(รัฐจัดสรร)    | 50,000<br>(รัฐจัดสรร)    | จำนวนผู้พิการในตำบลวัดโบสถ์         | ผู้พิการ มีความเป็นอยู่ที่ดีขึ้น                                    | สำนักงานปลัด         |
| 3   | เบี้ยยังชีพผู้ติดเชื้อ HIV   | เพื่อให้ผู้ติดเชื้อ HIV มีรายได้เพียงพอต่อการยังชีพ   | สนับสนุนงบประมาณให้ผู้ติดเชื้อ HIV ที่เปิดเผยตัว                                 | 10,000<br>(งบ อบต.)      | 10,000<br>(งบ อบต.)      | 10,000<br>(งบ อบต.)      | จำนวนผู้ติดเชื้อ HIV ในตำบลวัดโบสถ์ | ผู้ติดเชื้อเอดส์ที่เปิดเผย มีความเป็นอยู่ที่ดีขึ้น                  | สำนักงานปลัด         |
| 4   | สร้างความสัมพันธ์ในครอบครัว และดูแลผู้สูงอายุ ผู้ด้อยโอกาส และผู้พิการ | เพื่อให้พ่อ - แม่ - ลูก, ผู้ปกครอง - เด็ก ได้ทำกิจกรรมรวมกันเป็นการสร้างความสัมพันธ์ในครอบครัวดูแลผู้สูงอายุ ผู้ด้อยโอกาส และผู้พิการ | จัดกิจกรรมสร้างความสัมพันธ์ในครอบครัว โดยดูแลผู้สูงอายุ ผู้ด้อยโอกาส และผู้พิการ | 50,000<br>(งบ อบต.)      | 50,000<br>(งบ อบต.)      | 50,000<br>(งบ อบต.)      | จำนวนสมาชิกในครอบครัวทั้ง 3 วัย     | ครอบครัวร่วมกันดูแลผู้สูงอายุ ผู้ด้อยโอกาส และผู้พิการได้รับการดูแล | สำนักงานปลัด         |

| ที่ | โครงการ/กิจกรรม                                  | วัตถุประสงค์  | เป้าหมาย<br>(ผลผลิตของโครงการ)   | งบประมาณและที่มา    |                     |                     | ตัวชี้วัด<br>(KPI)                                      | ผลที่คาดว่าจะได้รับ                                  | หน่วยงานที่รับผิดชอบ |
|-----|--|---|--|---------------------|---------------------|---------------------|---|--|----------------------|
|     |  |   |  | 2560<br>(บาท)       | 2561<br>(บาท)       | 2562<br>(บาท)       |   |  |                      |
| 5   | พัฒนาคุณภาพชีวิตผู้ยากไร้และผู้ด้อยโอกาสทางสังคม | เพื่อให้ผู้ยากไร้และผู้ด้อยโอกาสได้รับการช่วยเหลือเบื้องต้น | เป็นค่าใช้จ่ายตามโครงการพัฒนาคุณภาพชีวิตผู้ยากไร้และผู้ด้อยโอกาสทางสังคม | 60,000<br>(งบ อบต.) | 60,000<br>(งบ อบต.) | 60,000<br>(งบ อบต.) | จำนวนผู้ยากไร้และผู้ด้อยโอกาสทางสังคมที่เข้าร่วมโครงการ | ผู้ยากไร้และผู้ด้อยโอกาสมีปัจจัยเบื้องต้นในการยังชีพ | สำนักงานปลัด         |

**รายละเอียดโครงการพัฒนา**  
**แผนพัฒนาสามปี (พ.ศ.2560 - 2562)**  
**องค์การบริหารส่วนตำบลวัดโบสถ์**

**ยุทธศาสตร์จังหวัดที่ 2**

- ยุทธศาสตร์การพัฒนาของ อปท.ในเขตจังหวัดที่ 3

**3. ยุทธศาสตร์ : การพัฒนาคุณภาพชีวิตคู่เศรษฐกิจพอเพียง**

**3.5 แนวทางการพัฒนา : พัฒนา ส่งเสริมอาชีพ เพิ่มโอกาสการมีงานทำและมีรายได้ รวมถึงตลาดการจัดจำหน่ายสินค้า แหล่งเงินทุน ความรู้ด้านวิชาการและเทคโนโลยี**

| ที่ | โครงการ/กิจกรรม   | วัตถุประสงค์   | เป้าหมาย<br>(ผลผลิตของโครงการ)  | งบประมาณและที่มา    |                     |                     | ตัวชี้วัด<br>(KPI)                   | ผลที่คาดว่าจะได้รับ  | หน่วยงานที่รับผิดชอบ |
|-----|---|--|---|---------------------|---------------------|---------------------|--------------------------------------|--|----------------------|
|     |   |  |   | 2560<br>(บาท)       | 2561<br>(บาท)       | 2562<br>(บาท)       |                                      |  |                      |
| 1   | อบรมเพิ่มทักษะอาชีพต่างๆ ให้แก่กลุ่มสตรี กลุ่มผู้สูงอายุ                | เพื่อให้กลุ่มสตรี และกลุ่มผู้สูงอายุ มีความรู้ และทักษะในอาชีพ | จัดโครงการอบรมเพิ่มทักษะอาชีพให้กลุ่มสตรี และกลุ่มผู้สูงอายุ อย่างน้อยปีละ 1 ครั้งๆ ละไม่น้อยกว่า 30 คน | -                   | 40,000<br>(งบ อบต.) | -                   | ร้อยละของกลุ่มสตรีที่มีอาชีพเสริม    | กลุ่มสตรี และกลุ่มผู้สูงอายุได้รับความรู้ และมีทักษะในอาชีพ      | สำนักงานปลัด         |
| 2   | สนับสนุนโครงการเศรษฐกิจพอเพียง  | เพื่อให้การดำเนินโครงการเศรษฐกิจพอเพียงบรรลุวัตถุประสงค์       | อบต. ดำเนินการเองหรือสนับสนุนงบประมาณให้หน่วยงานอื่น ดำเนินการ  | 30,000<br>(งบ อบต.) | 30,000<br>(งบ อบต.) | 30,000<br>(งบ อบต.) | จำนวนโครงการที่ดำเนินใน 1 ปีงบประมาณ | ประชาชนมีความรู้ในการนำปรัชญาเศรษฐกิจพอเพียงไปใช้ในชีวิตประจำวัน | สำนักงานปลัด         |
| 3   | สนับสนุนกลุ่มพัฒนาสตรี ตำบลวัดโบสถ์                                     | เพื่อให้กลุ่มสตรีมีปัจจัยในการดำเนินงานตามวัตถุประสงค์ของกลุ่ม | สนับสนุนกลุ่มพัฒนาสตรีตำบลวัดโบสถ์ ตามโครงการที่กลุ่มสตรีเสนอ   | 30,000<br>(งบ อบต.) | 30,000<br>(งบ อบต.) | 30,000<br>(งบ อบต.) | จำนวนโครงการที่ดำเนินใน 1 ปีงบประมาณ | กลุ่มสตรีมีการดำเนินกิจกรรมตามวัตถุประสงค์                       | สำนักงานปลัด         |
| 4   | สนับสนุน อ.พนัสนิคมโครงการอบรมพัฒนาชีวิตตามหลักปรัชญาของเศรษฐกิจพอเพียง | เพื่อให้อำเภอพนัสนิคมมีปัจจัยในการดำเนินงานตามวัตถุประสงค์     | สนับสนุน อำเภอพนัสนิคมตามโครงการอบรมพัฒนาชีวิตตามหลักปรัชญาของเศรษฐกิจพอเพียง                           | 10,000<br>(งบ อบต.) | 10,000<br>(งบ อบต.) | 10,000<br>(งบ อบต.) | จำนวนโครงการที่ดำเนินใน 1 ปีงบประมาณ | อำเภอพนัสนิคมมีการดำเนินกิจกรรมตามวัตถุประสงค์                   | สำนักงานปลัด         |

รายละเอียดโครงการพัฒนา  
แผนพัฒนาสามปี (พ.ศ.2560 - 2562)  
องค์การบริหารส่วนตำบลวัดโบสถ์

ยุทธศาสตร์จังหวัดที่ 6

- ยุทธศาสตร์การพัฒนาของ อปท.ในเขตจังหวัดที่ 4

4. ยุทธศาสตร์ : การพัฒนาด้านการเกษตรและอุตสาหกรรมให้ได้มาตรฐาน

4.1 แนวทางการพัฒนา : พัฒนา ส่งเสริม การยกระดับความรู้ ทักษะ ด้านการเกษตร การอุตสาหกรรม และประยุกต์ใช้เทคโนโลยีที่เหมาะสม

| ที่ | โครงการ/กิจกรรม  | วัตถุประสงค์                                       | เป้าหมาย<br>(ผลผลิตของโครงการ)   | งบประมาณและที่มา    |                     |                     | ตัวชี้วัด<br>(KPI)  | ผลที่คาดว่าจะได้รับ                      | หน่วยงานที่รับผิดชอบ |
|-----|--|--|--|---------------------|---------------------|---------------------|---|--|----------------------|
|     |  |  |  | 2560<br>(บาท)       | 2561<br>(บาท)       | 2562<br>(บาท)       |   |  |                      |
| 1   | พัฒนาส่งเสริมการเรียนรู้ เศรษฐกิจพอเพียง                         | เพื่อให้ประชาชนมีความรู้เรื่องเศรษฐกิจพอเพียง      | จัดทำโครงการอบรมเรื่องการเรียนรู้เศรษฐกิจพอเพียงให้ประชาชนตำบลวัดโบสถ์   | 50,000<br>(งบ อบต.) | 50,000<br>(งบ อบต.) | 50,000<br>(งบ อบต.) | จำนวนครั้งที่จัดทำโครงการอย่างน้อยไม่ต่ำกว่าปีละ 1 ครั้ง                          | ประชาชนดำเนินชีวิตตามหลักเศรษฐกิจพอเพียง | สำนักงานปลัด         |
| 2   | สนับสนุนศูนย์บริการและถ่ายทอดเทคโนโลยีการเกษตร ประจำตำบลวัดโบสถ์ | เพื่อให้เกษตรกรมีความรู้ที่ทันกับเทคโนโลยีสมัยใหม่ | สนับสนุนศูนย์บริการและถ่ายทอดเทคโนโลยีการเกษตร ประจำตำบลวัดโบสถ์ ให้ประชาชนได้รับความรู้ หรือพัฒนาการเกษตรครบทุกด้าน | 30,000<br>(งบ อบต.) | 30,000<br>(งบ อบต.) | 30,000<br>(งบ อบต.) | จำนวนครั้งที่สนับสนุนศูนย์บริการและถ่ายทอดเทคโนโลยีการเกษตรอย่างน้อย 1 ครั้งต่อปี | ประชาชนได้รับความรู้ที่ทันสมัย           | สำนักงานปลัด         |

รายละเอียดโครงการพัฒนา  
แผนพัฒนาสามปี (พ.ศ.2560 - 2562)  
องค์การบริหารส่วนตำบลวัดโบสถ์

ยุทธศาสตร์จังหวัดที่ 6

- ยุทธศาสตร์การพัฒนาของ อปท.ในเขตจังหวัดที่ 4

4. ยุทธศาสตร์ : การพัฒนาด้านการเกษตรและอุตสาหกรรมให้ได้มาตรฐาน

4.2 แนวทางการพัฒนา : พัฒนา ส่งเสริม การเกษตรให้เข้มแข็งยั่งยืน การบริหารจัดการน้ำ การเพิ่มมูลค่าสินค้าการเกษตรและภาคอุตสาหกรรมให้ได้มาตรฐาน

| ที่ | โครงการ/กิจกรรม                                     | วัตถุประสงค์   | เป้าหมาย<br>(ผลผลิตของโครงการ)   | งบประมาณและที่มา    |                     |                     | ตัวชี้วัด<br>(KPI)   | ผลที่คาดว่าจะได้รับ   | หน่วยงานที่รับผิดชอบ |
|-----|---|--|--|---------------------|---------------------|---------------------|--|---|----------------------|
|     |   |  |  | 2560<br>(บาท)       | 2561<br>(บาท)       | 2562<br>(บาท)       |  |   |                      |
| 1   | ส่งเสริมและถ่ายทอดเทคโนโลยีทางการเกษตรและผลิตภัณฑ์  | เพื่อเพิ่มมูลค่าสินค้าการเกษตร   | ส่งเสริมและถ่ายทอดเทคโนโลยีทางการเกษตรและผลิตภัณฑ์แบบครบวงจร                                     | 30,000<br>(งบ อบต.) | 30,000<br>(งบ อบต.) | 30,000<br>(งบ อบต.) | จำนวนครั้งที่มีการถ่ายทอดเทคโนโลยีทางการเกษตรและผลิตภัณฑ์                        | ผลิตผลทางการเกษตรมีมูลค่าเพิ่ม                                | สำนักงานปลัด         |
| 2   | ส่งเสริมการผลิตข้าวครบวงจร                          | เพื่อให้เกษตรกรได้มีเมล็ดพันธุ์ข้าวที่ดีไว้เพาะปลูกต่อไป                 | ส่งเสริมการผลิตข้าวครบวงจรให้เกษตรกรได้จัดทำแปลงผลิตเมล็ดพันธุ์ข้าวให้ใช้ในการเพาะปลูกครั้งต่อไป | 50,000<br>(งบ อบต.) | 50,000<br>(งบ อบต.) | 50,000<br>(งบ อบต.) | จำนวนพันธุ์ข้าวที่ดีที่เกษตรกรได้จัดทำขึ้น                                       | เกษตรกรมีพันธุ์ข้าวที่ดีไว้เป็นพันธุ์ ในการเพาะปลูกข้าว       | สำนักงานปลัด         |
| 3   | ส่งเสริมการมีส่วนร่วมในการดูแลแหล่งน้ำเพื่อการเกษตร | เพื่อให้กลุ่มผู้ใช้น้ำมีปัจจัยในการดำเนินการให้บรรลุวัตถุประสงค์ของกลุ่ม | สนับสนุนงบประมาณให้กลุ่มผู้ใช้น้ำ ตำบลวัดโบสถ์ ร่วมใจ  | 50,000<br>(งบ อบต.) | 50,000<br>(งบ อบต.) | 50,000<br>(งบ อบต.) | กิจกรรมที่กลุ่มผู้ใช้น้ำตำบลวัดโบสถ์ร่วมใจดำเนินการอย่างน้อยไม่ต่ำกว่า 3 กิจกรรม | กลุ่มผู้ใช้น้ำมีงบประมาณในการดำเนินงานตามวัตถุประสงค์ของกลุ่ม | สำนักงานปลัด         |

| ที่ | โครงการ/กิจกรรม  | วัตถุประสงค์                        | เป้าหมาย<br>(ผลผลิตของโครงการ)  | งบประมาณและที่มา    |                     |                     | ตัวชี้วัด<br>(KPI)                                | ผลที่คาดว่าจะได้รับ              | หน่วยงานที่<br>รับผิดชอบ |
|-----|--|-------------------------------------|---|---------------------|---------------------|---------------------|---|----------------------------------|--------------------------|
|     |  |                                     |   | 2560<br>(บาท)       | 2561<br>(บาท)       | 2562<br>(บาท)       |   |                                  |                          |
| 4   | ส่งเสริมการผลิตเชื้อ<br>แบคทีเรีย บาซิลลัส<br>ทูริงเยนซิส (บีที) | เพื่อใช้แทนสารเคมีกำจัด<br>ศัตรูพืช | ส่งเสริมการผลิตเชื้อ<br>แบคทีเรีย บาซิลลัส ทูริง<br>เยนซิส (บีที) ในการ<br>ควบคุมแมลงศัตรูพืชแทน<br>การใช้สารเคมี | 30,000<br>(งบ อบต.) | 30,000<br>(งบ อบต.) | 30,000<br>(งบ อบต.) | อัตราการผลิตเชื้อ<br>แบคทีเรีย บีที<br>แทนสารเคมี | ลดต้นทุนการผลิตให้แก่<br>เกษตรกร | สำนักงานปลัด             |

รายละเอียดโครงการพัฒนา  
แผนพัฒนาสามปี (พ.ศ.2560 - 2562)  
องค์การบริหารส่วนตำบลวัดโบสถ์

ยุทธศาสตร์จังหวัดที่ 8

- ยุทธศาสตร์การพัฒนาของ อปท.ในเขตจังหวัดที่ 5

5. ยุทธศาสตร์ : การอนุรักษ์วัฒนธรรมประเพณีและภูมิปัญญาท้องถิ่น

5.1 แนวทางการพัฒนา : พัฒนา ส่งเสริม การจัดกิจกรรมทางศาสนา งานรัฐพิธี ศิลปวัฒนธรรม จารีตประเพณี และภูมิปัญญาท้องถิ่นให้ยั่งยืน

| ที่ | โครงการ/กิจกรรม                     | วัตถุประสงค์  | เป้าหมาย<br>(ผลผลิตของโครงการ)   | งบประมาณและที่มา     |                      |                      | ตัวชี้วัด<br>(KPI)  | ผลที่คาดว่าจะได้รับ  | หน่วยงานที่รับผิดชอบ |
|-----|-------------------------------------|---|--|----------------------|----------------------|----------------------|---|--|----------------------|
|     |                                     |   |  | 2560<br>(บาท)        | 2561<br>(บาท)        | 2562<br>(บาท)        |   |  |                      |
| 1   | ส่งเสริมคุณธรรมจริยธรรม             | เพื่อส่งเสริมคุณธรรมจริยธรรม ให้เด็ก เยาวชน ประชาชน และผู้สูงอายุ ในตำบลวัดโบสถ์      | ส่งเสริมคุณธรรม จริยธรรม โดยจัดอบรม เด็ก เยาวชน ประชาชน และผู้สูงอายุ ในตำบลวัดโบสถ์                                   | 50,000<br>(งบ อบต.)  | 50,000<br>(งบ อบต.)  | 50,000<br>(งบ อบต.)  | จำนวน เด็ก เยาวชน ประชาชน ผู้สูงอายุ ที่เข้าร่วมโครงการ                 | เด็ก เยาวชน ประชาชน ผู้สูงอายุ เป็นผู้มีคุณธรรม จริยธรรม                             | การศึกษาฯ            |
| 2   | จัดงานต่างๆ                         | เพื่อดำเนินโครงการที่เกี่ยวกับศาสนา วัฒนธรรม ประเพณีท้องถิ่น ให้สำเร็จตามวัตถุประสงค์ | จัดกิจกรรมโครงการต่างๆ ที่เกี่ยวกับศาสนา วัฒนธรรม ประเพณีท้องถิ่น เช่น งานแห่เทียนเข้าพรรษาฯ                           | 100,000<br>(งบ อบต.) | 100,000<br>(งบ อบต.) | 100,000<br>(งบ อบต.) | จำนวนกิจกรรมโครงการ ที่ดำเนินการเกี่ยวกับศาสนา วัฒนธรรม ประเพณีท้องถิ่น | เด็ก เยาวชน ประชาชน ผู้สูงอายุ ได้ร่วมกิจกรรมสืบสานงานศาสนา วัฒนธรรม ประเพณีท้องถิ่น | การศึกษาฯ            |
| 3   | สนับสนุนส่วนราชการ<br>อำเภอพนัสนิคม | เพื่อสนับสนุนงบประมาณให้อำเภอพนัสนิคมตามโครงการที่เสนอขอ                              | สนับสนุนงบประมาณให้อำเภอพนัสนิคม เพื่อจัดทำโครงการที่เสนอขอ เช่น<br>-โครงการจัดกิจกรรมสนับสนุนงานประจำปี จังหวัดชลบุรี | 45,000<br>(งบ อบต.)  | -                    | -                    | อัตราการขอรับการสนับสนุนงบประมาณกับกิจกรรมที่ดำเนินการ                  | อำเภอพนัสนิคมดำเนินกิจกรรมบรรลุตามวัตถุประสงค์                                       | การศึกษาฯ            |

| ที่ | โครงการ/กิจกรรม   | วัตถุประสงค์  | เป้าหมาย<br>(ผลผลิตของโครงการ)  | งบประมาณและที่มา   |                                |                                | ตัวชี้วัด<br>(KPI)   | ผลที่คาดว่าจะได้รับ  | หน่วยงานที่รับผิดชอบ |
|-----|---|---|---|--|--------------------------------|--------------------------------|--|--|----------------------|
|     |   |   |   | 2560<br>(บาท)  | 2561<br>(บาท)                  | 2562<br>(บาท)                  |  |  |                      |
| 4   | สนับสนุน กิจกรรมที่เป็น<br>สาธารณประโยชน์<br>ให้คณะกรรมการหมู่บ้าน          | เพื่อสนับสนุนงบประมาณ<br>ให้คณะกรรมการหมู่บ้าน<br>ในการจัดโครงการที่เป็น<br>ประโยชน์ต่อประชาชน      | - โครงการส่งเสริม/<br>อนุรักษ์วัฒนธรรม ประเพณี<br>ท้องถิ่น งานประจำปี อำเภอ<br>พนัสนิคม เป็นต้น<br><br>สนับสนุนงบประมาณให้<br>คณะกรรมการตามโครงการที่<br>เสนอขอ เช่น<br>- โครงการจัดงานสงกรานต์<br>วัดโบสถ์<br>- โครงการจัดงานสงกรานต์<br>วัดโคกพุทธา<br>- โครงการจัดงานสงกรานต์<br>วัดศาลาแดง<br>- โครงการจัดงานสงกรานต์<br>วัดดอนทอง<br>- โครงการประเพณีลอยกระทง<br>วัดอุทกเขปสีมาราม | 50,000<br>(งบ อบต.)<br>10,000<br>(งบ อบต.)<br>5,000<br>(งบ อบต.)<br>40,000<br>(งบ อบต.)<br>60,000<br>(งบ อบต.) | -<br><br><br><br><br><br><br>- | -<br><br><br><br><br><br><br>- | อัตราการขอรับการ<br>สนับสนุนงบประมาณกับ<br>กิจกรรมที่ดำเนินการ | คณะกรรมการหมู่บ้าน<br>ดำเนินกิจกรรมบรรลุ<br>ตามวัตถุประสงค์      | การศึกษาฯ            |
| 5   | สนับสนุน กิจกรรมที่เป็น<br>สาธารณประโยชน์<br>ให้สภาวัฒนธรรมตำบล<br>วัดโบสถ์ | เพื่อสนับสนุนงบประมาณ<br>ให้สภาวัฒนธรรมตำบล<br>วัดโบสถ์ในการจัดโครงการที่<br>เป็นประโยชน์ต่อประชาชน | สนับสนุนงบประมาณให้<br>สภาวัฒนธรรมฯเพื่อจัดทำ<br>โครงการที่เสนอขอ เช่น<br>- โครงการวันอนุรักษ์มรดกไทย<br>- โครงการประเพณีลอยกระทง   | 30,000<br>(งบ อบต.)<br>60,000<br>(งบ อบต.)   | -<br><br><br><br><br><br><br>- | -<br><br><br><br><br><br><br>- | อัตราการขอรับการ<br>สนับสนุนงบประมาณกับ<br>กิจกรรมที่ดำเนินการ | สภาวัฒนธรรมตำบล<br>วัดโบสถ์ดำเนินกิจกรรม<br>บรรลุตามวัตถุประสงค์ | การศึกษาฯ            |



| ที่ | โครงการ/กิจกรรม            | วัตถุประสงค์   | เป้าหมาย<br>(ผลผลิตของโครงการ)                  | งบประมาณและที่มา    |               |               | ตัวชี้วัด<br>(KPI)   | ผลที่คาดว่าจะได้รับ   | หน่วยงานที่รับผิดชอบ |
|-----|----------------------------|--|---|---------------------|---------------|---------------|--|---|----------------------|
|     |                            |  |   | 2560<br>(บาท)       | 2561<br>(บาท) | 2562<br>(บาท) |  |   |                      |
| 6   | ปฏิบัติธรรมเฉลิมพระเกียรติ | เพื่อให้ เด็ก เยาวชน<br>ประชาชน ผู้สูงอายุ<br>หันมาสนใจทางธรรม | จัดกิจกรรมโครงการ<br>ปฏิบัติธรรมเฉลิมพระเกียรติ | 30,000<br>(งบ อบต.) | -             | -             | จำนวน เด็ก เยาวชน<br>ประชาชน ผู้สูงอายุ<br>ที่เข้าวัดฟังธรรม | เด็ก เยาวชน ประชาชน<br>ผู้สูงอายุ มีธรรม<br>เป็นเครื่องยึดเหนี่ยวใจ | การศึกษาฯ            |

รายละเอียดโครงการพัฒนา  
แผนพัฒนาสามปี (พ.ศ.2560 - 2562)  
องค์การบริหารส่วนตำบลวัดโบสถ์

ยุทธศาสตร์จังหวัดที่ 3

- ยุทธศาสตร์การพัฒนาของ อปท.ในเขตจังหวัดที่ 6

6. ยุทธศาสตร์ : การพัฒนา ส่งเสริม การจัดการทรัพยากรธรรมชาติ สิ่งแวดล้อม พลังงาน และมลภาวะในชุมชน

6.1 แนวทางการพัฒนา : พัฒนา ส่งเสริม ระบบการบริหารจัดการขยะ น้ำเสีย และมลภาวะอื่นๆ รวมถึงการป้องกันและบรรเทาสาธารณภัยจากภัยพิบัติต่างๆ

| ที่ | โครงการ/กิจกรรม   | วัตถุประสงค์  | เป้าหมาย<br>(ผลผลิตของโครงการ)  | งบประมาณและที่มา     |                        |                      | ตัวชี้วัด<br>(KPI)                   | ผลที่คาดว่าจะได้รับ  | หน่วยงานที่รับผิดชอบ |
|-----|---|---|---|----------------------|------------------------|----------------------|--------------------------------------|--|----------------------|
|     |   |   |   | 2560<br>(บาท)        | 2561<br>(บาท)          | 2562<br>(บาท)        |                                      |  |                      |
| 1   | จัดซื้อรถขยะ ประจำตำบลวัดโบสถ์                                      | เพื่อบรรทุกขยะในชุมชนไปยังบ่อกำจัดขยะ                         | จัดซื้อรถขยะของ อบต.วัดโบสถ์ จำนวน 1 คัน  | -                    | 2,500,000<br>(งบ อบต.) | -                    | อัตราขยะในพื้นที่ที่ได้รับการจัดเก็บ | ลดมลภาวะในชุมชน  | สำนักงานปลัดคลัง     |
| 2   | กำจัดวัชพืชริมทางสาธารณะและในแหล่งน้ำลำคลองในเขตพื้นที่ตำบลวัดโบสถ์ | เพื่อความปลอดภัยในการสัญจร และเพื่อกำจัดสิ่งกีดขวางทางเดินน้ำ | กำจัดวัชพืชริมทางสาธารณะ ถนนทุกสาย ในเขตพื้นที่และกำจัดวัชพืชในแหล่งน้ำลำคลองทุกแห่งในเขตพื้นที่ โดยการจัดซื้อ ยากำจัดวัชพืชหรืออื่นๆ | 60,000<br>(งบ อบต.)  | 60,000<br>(งบ อบต.)    | 60,000<br>(งบ อบต.)  | ปริมาณวัชพืชที่ได้รับการกำจัด        | มีความปลอดภัยในชีวิตและทรัพย์สิน ประชาชนมีน้ำใช้เพื่อการเกษตร ลดปัญหา น้ำเน่าเสีย และเป็นเส้นทางระบายน้ำในฤดูน้ำหลาก | โยธา                 |
| 3   | บริหารการจัดเก็บขยะ และกำจัดขยะมูลฝอยในเขตพื้นที่ ตำบลวัดโบสถ์      | เพื่อให้ตำบลสะอาดเกิดความเป็นระเบียบเรียบร้อย                 | จัดเก็บขยะมูลฝอยในชุมชน หมู่ 1 - 11 และจัดหาพื้นที่ทิ้งขยะหรือกำจัดขยะ  | 500,000<br>(งบ อบต.) | 500,000<br>(งบ อบต.)   | 500,000<br>(งบ อบต.) | อัตราขยะในพื้นที่ที่ได้รับการจัดเก็บ | ลดมลภาวะในชุมชน  | โยธา                 |

| ที่ | โครงการ/กิจกรรม   | วัตถุประสงค์  | เป้าหมาย<br>(ผลผลิตของโครงการ)   | งบประมาณและที่มา     |                      |                      | ตัวชี้วัด<br>(KPI)                         | ผลที่คาดว่าจะได้รับ      | หน่วยงานที่<br>รับผิดชอบ |
|-----|---|---|--|----------------------|----------------------|----------------------|--|--------------------------|--------------------------|
|     |   |   |  | 2560<br>(บาท)        | 2561<br>(บาท)        | 2562<br>(บาท)        |  |                          |                          |
| 4   | ป้องกัน แก้ไขปัญหา<br>สาธารณสุข และภัย<br>ธรรมชาติต่างๆ                 | เพื่อป้องกันและแก้ไขปัญหา<br>สาธารณสุข<br>และภัยธรรมชาติต่างๆ ที่<br>กำลังจะเกิด หรือเกิดขึ้นแล้ว<br>ในตำบลวัดโบสถ์ | จัดทำโครงการป้องกัน<br>และแก้ไขปัญหา สาธารณภัย<br>และภัยธรรมชาติต่างๆ<br>ที่เกิดขึ้นในตำบลวัดโบสถ์<br>เช่น การจัดซื้อ อุปกรณ์ วัสดุ<br>ครุภัณฑ์ และอื่นๆ | 300,000<br>(งบ อบต.) | 300,000<br>(งบ อบต.) | 300,000<br>(งบ อบต.) | ปริมาณความเสียหาย<br>ของครัวเรือนในพื้นที่ | ประชาชนมีความ<br>ปลอดภัย | สำนักงานปลัด             |
| 5   | จัดซื้อจัดหาที่บรรจุขยะ<br>แต่ละครัวเรือน ในเขต<br>พื้นที่ ตำบลวัดโบสถ์ | เพื่อให้ตำบลสะอาดเกิด<br>ความเป็นระเบียบเรียบร้อย   | จัดซื้อที่บรรจุขยะให้<br>เหมาะสมกับครัวเรือน<br>และมีดัดป้องกันสัตว์<br>และแมลงเข้าไปคีย์เขี่ย<br>และง่ายต่อพนักงานเก็บ                                  | 100,000<br>(งบ อบต.) | 100,000<br>(งบ อบต.) | 100,000<br>(งบ อบต.) | อัตราขยะในพื้นที่<br>ที่ได้รับการจัดเก็บ   | ลดมลภาวะในชุมชน          | สำนักงานปลัด             |

รายละเอียดโครงการพัฒนา  
แผนพัฒนาสามปี (พ.ศ.2560 - 2562)  
องค์การบริหารส่วนตำบลวัดโบสถ์

ยุทธศาสตร์จังหวัดที่ 3

- ยุทธศาสตร์การพัฒนาของ อปท.ในเขตจังหวัดที่ 6

6. ยุทธศาสตร์ : การพัฒนา ส่งเสริม การจัดการทรัพยากรธรรมชาติ สิ่งแวดล้อม พลังงาน และมลภาวะในชุมชน

6.2 แนวทางการพัฒนา : พัฒนา ส่งเสริม การอนุรักษ์/ฟื้นฟู ทรัพยากรที่ดิน ป่าไม้ แหล่งน้ำ ให้คงความอุดมสมบูรณ์ การใช้พลังงานที่เหมาะสม การปลูกจิตสำนึกในการจัดการ สิ่งแวดล้อมหรือมีเครือข่ายเฝ้าระวังที่ดี

| ที่ | โครงการ/กิจกรรม                          | วัตถุประสงค์                             | เป้าหมาย<br>(ผลผลิตของโครงการ)  | งบประมาณและที่มา                             |  |  | ตัวชี้วัด<br>(KPI)   | ผลที่คาดว่าจะได้รับ                          | หน่วยงานที่<br>รับผิดชอบ |
|-----|--|--|---|--|--|--|--|--|--------------------------|
|     |  |  |   | 2560<br>(บาท)                                | 2561<br>(บาท)                                | 2562<br>(บาท)                                |  |  |                          |
| 1   | ก่อสร้างคันกันดิน หมู่ 4 บ้านเนินหนองไทร | เพื่อป้องกันการพังทลายของดิน             | ก่อสร้างคันป้องกันทลายจากปากทางสะพานคอนกรีต ถึงสะพานคอนกรีตหน้าบ้านผู้ใหญ่สุนทร (มีคันดินเก่า) ระยะทางประมาณ 1,265 เมตร | 10,000,000<br>(งบ อบต./ขอรับ<br>การสนับสนุน) | 10,000,000<br>(งบ อบต./ขอรับ<br>การสนับสนุน) | 10,000,000<br>(งบ อบต./ขอรับ<br>การสนับสนุน) | จำนวน คันดินที่ได้<br>ก่อสร้าง                                   | ดินไม่พังทลายหรือ<br>ทรุดตัว                 | โยธา                     |
| 2   | ปรับปรุงภูมิทัศน์ในเขตตำบลวัดโบสถ์       | เพื่อให้ตำบลวัดโบสถ์มีภูมิทัศน์ที่สวยงาม | จัดกิจกรรมโครงการปรับปรุงภูมิทัศน์สองข้างทาง  | 200,000<br>(งบ อบต.)                         | 200,000<br>(งบ อบต.)                         | 200,000<br>(งบ อบต.)                         | ร้อยละของสองข้าง<br>ทางหรือถนน ที่ได้รับ<br>การปรับปรุงภูมิทัศน์ | ประชาชนได้รับ<br>ความสุขใจ<br>ความเพลิดเพลิน | โยธา                     |

รายละเอียดโครงการพัฒนา  
แผนพัฒนาสามปี (พ.ศ.2560 - 2562)  
องค์การบริหารส่วนตำบลวัดโบสถ์

ยุทธศาสตร์จังหวัดที่ 8

- ยุทธศาสตร์การพัฒนาของ อปท.ในเขตจังหวัดที่ 7

7. ยุทธศาสตร์ : การพัฒนาคน พัฒนางาน สถานที่ทำงาน อาคารศูนย์พัฒนาเด็กเล็ก ข้อมูลข่าวสาร และการให้บริการประชาชนแบบครบวงจร

7.1 แนวทางการพัฒนา : พัฒนา ส่งเสริม ศักยภาพคณะผู้บริหาร บุคลากร สมาชิกสภา อบต. ผู้นำชุมชน อปพร. ฯ การบริหารจัดการร่วมกับหน่วยงานต่างๆ

| ที่ | โครงการ/กิจกรรม  | วัตถุประสงค์   | เป้าหมาย<br>(ผลผลิตของโครงการ)  | งบประมาณและที่มา     |               |               | ตัวชี้วัด<br>(KPI)                                     | ผลที่คาดว่าจะได้รับ                          | หน่วยงานที่รับผิดชอบ |
|-----|--|--|---|----------------------|---------------|---------------|--|--|----------------------|
|     |  |  |   | 2560<br>(บาท)        | 2561<br>(บาท) | 2562<br>(บาท) |  |  |                      |
| 1   | พัฒนาศักยภาพผู้นำท้องถิ่น ผู้นำท้องที่ บุคลากร อบต.วัดโบสถ์                    | เพื่อให้ได้รับความรู้ และทักษะเพิ่มขึ้น  | จัดอบรมหรือทัศนศึกษาดูงานให้กับผู้นำท้องถิ่น ผู้นำท้องที่ และบุคลากร อบต.วัดโบสถ์                   | 300,000<br>(งบ อบต.) | -             | -             | จำนวนเรื่องหรือความรู้ที่ได้รับ                        | ผู้นำท้องถิ่น ผู้นำท้องที่ บุคลากร มีความรู้ | สำนักงานปลัด         |
| 2   | ส่งเสริม การอบรมสัมมนา ของคณะผู้บริหาร สมาชิกสภาฯ พนักงานส่วนตำบล พนักงานจ้างฯ | เพื่อให้ได้รับความรู้ และทักษะเพิ่มขึ้น  | ส่งเสริมให้ผู้บริหาร/ คณะสมาชิกสภาฯ พนักงานส่วนตำบล พนักงานจ้างฯ ได้เข้ารับการอบรมเพิ่มความรู้ต่างๆ | 50,000<br>(งบ อบต.)  | -             | -             | จำนวนเรื่องหรือความรู้ที่ได้รับ                        | ผู้นำท้องถิ่น ผู้นำท้องที่ บุคลากร มีความรู้ | สำนักงานปลัด         |
| 3   | พัฒนาศักยภาพกลุ่มองค์กรใน ต.วัดโบสถ์   | เพื่อให้กลุ่มองค์กรในเขตตำบลวัดโบสถ์มีปัจจัยในการดำเนินกิจกรรมให้บรรลุวัตถุประสงค์ | จัดกิจกรรมโครงการหรือสนับสนุนกลุ่มองค์กรในเขตตำบลวัดโบสถ์   | 200,000<br>(งบ อบต.) | -             | -             | จำนวนกิจกรรมหรือโครงการที่ดำเนินการพัฒนา ศักยภาพกลุ่มฯ | กลุ่มองค์กรในตำบลวัดโบสถ์ได้รับการพัฒนา      | สำนักงานปลัด         |

| ที่ | โครงการ/กิจกรรม                      | วัตถุประสงค์  | เป้าหมาย<br>(ผลผลิตของโครงการ)   | งบประมาณและที่มา    |               |               | ตัวชี้วัด<br>(KPI)                    | ผลที่คาดว่าจะได้รับ                             | หน่วยงานที่<br>รับผิดชอบ |
|-----|--------------------------------------|---|--|---------------------|---------------|---------------|---------------------------------------|---|--------------------------|
|     |                                      |   |  | 2560<br>(บาท)       | 2561<br>(บาท) | 2562<br>(บาท) |                                       |   |                          |
| 4   | สนับสนุนงบประมาณ<br>ให้อำเภอพนัสนิคม | เพื่อให้อำเภพนัสนิคม<br>มีปัจจัยการดำเนินงาน<br>ตามวัตถุประสงค์ของ<br>โครงการ | สนับสนุนงบประมาณตาม<br>โครงการส่งเสริมวิถีชีวิต<br>แบบประชาธิปไตย                                      | 5,000<br>(งบ อบต.)  | -             | -             | ร้อยละของกิจกรรมที่<br>อำเภอดำเนินการ | ประชาชนได้รับ<br>ประโยชน์จากทาง<br>อำเภพนัสนิคม | สำนักงานปลัด             |
|     |                                      |   | สนับสนุนงบประมาณตาม<br>โครงการศูนย์ข้อมูล<br>ข่าวสารท้องถิ่น   | 15,000<br>(งบ อบต.) | -             | -             |                                       |   | สำนักงานปลัด             |
|     |                                      |   | สนับสนุนงบประมาณ<br>ตามโครงการจัดงานรัฐพิธี<br>และงานเฉลิมพระเกียรติ                                   | 8,000<br>(งบ อบต.)  | -             | -             |                                       |   | การศึกษาฯ                |
|     |                                      |   | สนับสนุนงบประมาณตาม<br>โครงการป้องกันอุบัติเหตุ<br>และอุบัติเหตุบนท้องถนน                              | 10,000<br>(งบ อบต.) | -             | -             |                                       |   | สำนักงานปลัด             |
|     |                                      |   | สนับสนุนงบประมาณตาม<br>โครงการสร้างความ<br>ปรองดองสมานฉันท์เพื่อ<br>ร่วมปกป้องสถาบัน<br>พระมหากษัตริย์ | 10,000<br>(งบ อบต.) | -             | -             |                                       |   | สำนักงานปลัด             |

รายละเอียดโครงการพัฒนา  
แผนพัฒนาสามปี (พ.ศ.2560 - 2562)  
องค์การบริหารส่วนตำบลวัดโบสถ์

ยุทธศาสตร์จังหวัดที่ 8

- ยุทธศาสตร์การพัฒนาของ อปท.ในเขตจังหวัดที่ 7

7. ยุทธศาสตร์ : การพัฒนาคน พัฒนางาน สถานที่ทำงาน อาคารศูนย์พัฒนาเด็กเล็ก ข้อมูลข่าวสาร และการให้บริการประชาชนแบบครบวงจร

7.2 แนวทางการพัฒนา : พัฒนา อาคาร สถานที่ทำงาน หน่วยงาน/ สำนักงาน เครื่องมือเครื่องใช้ในการปฏิบัติงาน การให้บริการประชาชน การจัดเก็บหรือการชำระภาษี

| ที่ | โครงการ/กิจกรรม                              | วัตถุประสงค์                               | เป้าหมาย<br>(ผลผลิตของโครงการ)  | งบประมาณและที่มา     |                      |                      | ตัวชี้วัด<br>(KPI)                                      | ผลที่คาดว่าจะได้รับ             | หน่วยงานที่รับผิดชอบ |
|-----|--|--|---|----------------------|----------------------|----------------------|---|---------------------------------|----------------------|
|     |  |  |   | 2560<br>(บาท)        | 2561<br>(บาท)        | 2562<br>(บาท)        |   |                                 |                      |
| 1   | จัดทำแผนที่ภาษี                              | เพื่อสำรวจและจัดทำแผนที่ภาษีตำบลวัดโบสถ์   | จัดทำหรือจัดจ้างดำเนินการทำแผนที่ภาษี ตำบลวัดโบสถ์                                | 300,000<br>(งบ อบต.) | 300,000<br>(งบ อบต.) | -                    | ร้อยละของผู้เสียภาษีในเขตตำบลวัดโบสถ์                   | อบต. จัดเก็บภาษีได้ตามเป้าหมาย  | การคลัง              |
| 2   | ส่งเสริมความร่วมมือในการชำระภาษี             | เพื่อประชาสัมพันธ์การชำระให้ประชาชนรับทราบ | จัดกิจกรรมโครงการประชาสัมพันธ์ การรับชำระภาษีต่างๆ หรือเร่งรัดการจัดเก็บภาษีต่างๆ | 20,000<br>(งบ อบต.)  | 20,000<br>(งบ อบต.)  | 20,000<br>(งบ อบต.)  | ร้อยละของผู้เสียภาษีในเขตตำบลวัดโบสถ์                   | อบต. จัดเก็บภาษีได้ตามเป้าหมาย  | การคลัง              |
| 3   | บำรุงรักษา ซ่อมแซมครุภัณฑ์ และทรัพย์สินต่างๆ | เพื่อให้สามารถใช้งานได้ตามปกติ             | บำรุงรักษา ซ่อมแซมครุภัณฑ์ และทรัพย์สินต่างๆ ของ อบต.วัดโบสถ์                     | 600,000<br>(งบ อบต.) | 800,000<br>(งบ อบต.) | 800,000<br>(งบ อบต.) | ร้อยละของ ครุภัณฑ์และทรัพย์สินต่างๆ ที่ได้รับการซ่อมแซม | เจ้าหน้าที่ปฏิบัติงานได้ตามปกติ | ทุกส่วน              |
| 4   | ปรับปรุง ซ่อมแซมอาคารสำนักงาน อบต.วัดโบสถ์   | เพื่อให้สามารถใช้งานได้ตามปกติ             | ปรับปรุง ซ่อมแซมอาคารในส่วนที่ชำรุดเสียหายให้ใช้งานได้ตามปกติ                     | 200,000<br>(งบ อบต)  | -                    | -                    | ร้อยละของอาคารที่ได้รับการซ่อมแซม                       | เจ้าหน้าที่ปฏิบัติงานได้ตามปกติ | ทุกส่วน              |

| ที่ | โครงการ/กิจกรรม  | วัตถุประสงค์  | เป้าหมาย<br>(ผลผลิตของโครงการ)  | งบประมาณและที่มา                          |                     |                     | ตัวชี้วัด<br>(KPI)  | ผลที่คาดว่าจะ<br>ได้รับ                                 | หน่วยงานที่<br>รับผิดชอบ |
|-----|--|---|---|---|---------------------|---------------------|---|---|--------------------------|
|     |  |   |   | 2560<br>(บาท)                             | 2561<br>(บาท)       | 2562<br>(บาท)       |   |   |                          |
| 5   | จัดซื้อ จัดหา วัสดุ ครุภัณฑ์ อุปกรณ์ เครื่องมือ เครื่องใช้ในการทำงาน               | เพื่อให้มีวัสดุ ครุภัณฑ์ อุปกรณ์ เครื่องมือ เครื่องใช้ในการทำงาน ขององค์การบริหารส่วนตำบลวัดโบสถ์ | จัดซื้อจัดหา วัสดุครุภัณฑ์ อุปกรณ์ เครื่องมือ เครื่องใช้ในการทำงาน ของ อบต.วัดโบสถ์ | 1,500,000<br>(งบ อบต.)                    | -                   | -                   | ร้อยละของวัสดุ ครุภัณฑ์ อุปกรณ์ที่ พร้อมสำหรับปฏิบัติงาน ของ อบต.วัดโบสถ์ | สถานที่ทำงานมี มาตรฐานการปฏิบัติงาน มีความสะดวกยิ่งขึ้น | ทุกส่วน                  |
| 6   | ก่อสร้างอาคารอเนก- ประสงค์ คสล. 3 ชั้น พร้อมรั้ว คสล. ที่ทำการ อบต.วัดโบสถ์ หมู่ 6 | เพื่อสนับสนุนสถานที่ ปฏิบัติงาน   | อาคารอเนกประสงค์ คสล. 3 ชั้น พร้อมรั้ว คสล. ที่ทำการ อบต.วัดโบสถ์ หมู่ 6            | 12,000,000<br>(งบ อบต./ขอรับ การสนับสนุน) | -                   | -                   | ร้อยละของผู้ใช้บริการ อาคารอเนกประสงค์ ไม่ต่ำกว่า 90%                     | สถานที่ทำงานมีมาตรฐาน การปฏิบัติงานมีความ สะดวกยิ่งขึ้น | โยธา                     |
| 7   | ก่อสร้างอาคารอเนก- ประสงค์ คสล. หมู่ 6   | เพื่อสนับสนุนสถานที่ ปฏิบัติงาน ด้านการพัฒนา คุณภาพชีวิต  | อาคารอเนกประสงค์ คสล. หมู่ 6  | 1,200,000<br>(งบ อบต./ขอรับ การสนับสนุน)  | -                   | -                   | ร้อยละของผู้ใช้บริการ อาคารอเนกประสงค์ ไม่ต่ำกว่า 80%                     | ประสิทธิภาพในการปฏิบัติ งานได้ดียิ่งขึ้น                | โยธา                     |
| 8   | ปรับปรุง/ก่อสร้าง ห้องน้ำ ที่ทำการ อบต.วัดโบสถ์ หมู่ 6 จำนวน 6 ห้อง                | เพื่อสนับสนุนสถานที่ ปฏิบัติงาน   | ห้องน้ำ ที่ทำการอบต. วัดโบสถ์ จำนวน 6 ห้อง  | 700,000<br>(งบ อบต./ขอรับ การสนับสนุน)    | -                   | -                   | ร้อยละของผู้ใช้บริการ ห้องน้ำ ไม่ต่ำกว่า 80%                              | ผู้มาติดต่อราชการ และเจ้าหน้าที่ สะดวก มากขึ้น          | โยธา                     |
| 9   | จัดทำเว็บไซต์ พร้อม ปรับปรุง พัฒนาระบบ ของ อบต.วัดโบสถ์                            | เพื่อสนับสนุนการปฏิบัติ งาน ของ อบต.วัดโบสถ์  | อบต.วัดโบสถ์มีเว็บไซต์ ที่สามารถปฏิบัติงานได้ พร้อมพัฒนาระบบให้เป็น ปัจจุบัน        | 50,000<br>(งบ อบต.)                       | 50,000<br>(งบ อบต.) | 50,000<br>(งบ อบต.) | เว็บไซต์มีประสิทธิภาพ พร้อมใช้งานได้ดี                                    | การปฏิบัติงานมีมาตรฐาน                                  | สำนักงานปลัด             |



รายละเอียดโครงการพัฒนา  
แผนพัฒนาสามปี (พ.ศ.2560 - 2562)  
องค์การบริหารส่วนตำบลวัดโบสถ์

ยุทธศาสตร์จังหวัดที่ 8

- ยุทธศาสตร์การพัฒนาของ อปท.ในเขตจังหวัดที่ 7

7. ยุทธศาสตร์ : การพัฒนาคน พัฒนางาน สถานที่ทำงาน อาคารศูนย์พัฒนาเด็กเล็ก ข้อมูลข่าวสาร และการให้บริการประชาชนแบบครบวงจร

7.3 แนวทางการพัฒนา : พัฒนา ส่งเสริมระบอบประชาธิปไตย การมีส่วนร่วมของประชาชน การรับรู้ข้อมูลข่าวสาร หรือการเพิ่มช่องทางการรับรู้ข้อมูลข่าวสาร

| ที่ | โครงการ/กิจกรรม  | วัตถุประสงค์  | เป้าหมาย<br>(ผลผลิตของโครงการ)   | งบประมาณและที่มา                            |   |   | ตัวชี้วัด<br>(KPI)                             | ผลที่คาดว่าจะ<br>ได้รับ                     | หน่วยงานที่<br>รับผิดชอบ |
|-----|--|---|--|---|---|---|--|---|--------------------------|
|     |  |   |  | 2560<br>(บาท)                               | 2561<br>(บาท)                               | 2561<br>(บาท)                               |  |   |                          |
| 1   | ติดตั้งเครื่องเสียงสาย/<br>ไร้สายทั้งตำบลวัดโบสถ์                | เพื่อกระจายเสียงให้<br>ประชาชนได้รับรู้ข้อมูล<br>ข่าวสารต่างๆ ได้ทัน<br>สถานการณ์ปัจจุบัน | ติดตั้งเสียงตามสาย/<br>ไร้สายทุกหมู่ (1 - 11)                                    | 1,650,000<br>(งบ อบต./ขอรับ<br>การสนับสนุน) | 1,650,000<br>(งบ อบต./ขอรับ<br>การสนับสนุน) | 1,650,000<br>(งบ อบต./ขอรับ<br>การสนับสนุน) | ร้อยละของข้อมูล<br>ข่าวสารที่ประชาชน<br>ได้รับ | ประชาชนได้รับรู้<br>ข้อมูลข่าวสารต่างๆ      | สำนักงานปลัด             |
| 2   | ส่งเสริมการเลือกตั้งของ<br>ท้องถิ่น และการเลือกตั้ง<br>อื่นๆ ฯลฯ | เพื่อส่งเสริมการ<br>เลือกตั้งตามระบอบ<br>ประชาธิปไตย                                      | ส่งเสริมการเลือกตั้ง<br>ของท้องถิ่น และการ<br>เลือกตั้งอื่นๆ ฯลฯ                 | 100,000<br>(งบ อบต.)                        | 100,000<br>(งบ อบต.)                        | 100,000<br>(งบ อบต.)                        | ร้อยละของประชาชนที่<br>ออกมาเลือกตั้ง          | ประชาชนเข้าใจใน<br>ระบอบประชาธิปไตย         | สำนักงานปลัด             |
| 3   | ประเมินผลความพึง<br>พอใจในการให้บริการ                           | เพื่อรับทราบความพึง<br>พอใจของประชาชน<br>ในท้องที่  | ประเมินผลความพึงพอใจ<br>ในการให้บริการ   | 30,000<br>(งบ อบต.)                         | 30,000<br>(งบ อบต.)                         | 30,000<br>(งบ อบต.)                         | จำนวนหัวข้อที่ประเมิน                          | ประชาชนได้รับ<br>การพัฒนาตามความ<br>ต้องการ | สำนักงานปลัด             |
| 4   | บันทึกข้อมูล จปฐ./<br>ข้อมูลพื้นฐานเพื่อการ<br>จัดทำแผนพัฒนาฯ    | เพื่อสำรวจข้อมูล<br>พื้นฐานที่ต้องการเก็บ<br>จากประชาชน                                   | ค่าใช้จ่ายในการบันทึก<br>ข้อมูล จปฐ./ ข้อมูล<br>พื้นฐานเพื่อการจัดทำ<br>แผนพัฒนา | 25,000<br>(งบ อบต.)                         | 25,000<br>(งบ อบต.)                         | 25,000<br>(งบ อบต.)                         | จำนวนข้อมูลพื้นฐาน<br>ที่ได้รับการเก็บ         | ประชาชนได้รับ<br>การพัฒนาตามความ<br>ต้องการ | สำนักงานปลัด             |

| ที่ | โครงการ/กิจกรรม  | วัตถุประสงค์   | เป้าหมาย<br>(ผลผลิตของโครงการ)   | งบประมาณและที่มา    |                     |                     | ตัวชี้วัด<br>(KPI)                             | ผลที่คาดว่าจะได้รับ                         | หน่วยงานที่<br>รับผิดชอบ |
|-----|--|--|--|---------------------|---------------------|---------------------|--|---|--------------------------|
|     |  |  |  | 2560<br>(บาท)       | 2561<br>(บาท)       | 2561<br>(บาท)       |  |   |                          |
| 5   | การประชุมประชาคม<br>หมู่บ้าน/ ตำบล รวมถึง<br>การประชุมแผนชุมชน | เพื่อรับทราบปัญหา<br>ความต้องการของ<br>ประชาชนที่แท้จริง | จัดกิจกรรมโครงการ<br>ประชุมประชาคม<br>หมู่บ้าน/ ตำบล รวมถึง<br>การประชุมแผนชุมชน | 50,000<br>(งบ อบต.) | 50,000<br>(งบ อบต.) | 50,000<br>(งบ อบต.) | จำนวนปัญหา<br>ความต้องการของ<br>ประชาชนที่เสนอ | ประชาชนได้รับการ<br>พัฒนาตามความ<br>ต้องการ | สำนักงานปลัด             |

## ส่วนที่ 6

การนำแผนพัฒนาสามปีไปสู่การปฏิบัติ  
และการติดตามประเมินผล

## ส่วนที่ 6

### การนำแผนพัฒนาสามปีไปสู่การปฏิบัติและการติดตามประเมินผล

ตามวงจรการดำเนินงาน/โครงการตามแผนพัฒนาสามปี มีองค์ประกอบ 3 ส่วน การวางแผน (Planning) การปฏิบัติตามแผน (Implementation) การติดตามและประเมินผล Monitoring and Evaluation)

การติดตามและประเมินผล ถือได้ว่าเป็นองค์ประกอบที่สำคัญต่อประสิทธิภาพและผลสำเร็จของงาน/โครงการ และเป็นหน้าที่ที่สำคัญอย่างหนึ่งในการดำเนินงานพัฒนาองค์กรปกครองส่วนท้องถิ่นในการติดตามและประเมินผลผลงาน/โครงการตามแผนพัฒนาสามปี มีขั้นตอนดำเนินการ ดังนี้

1. แต่งตั้งคณะกรรมการติดตามและประเมินผลแผนพัฒนาท้องถิ่นตามระเบียบกระทรวงมหาดไทย ว่าด้วยการจัดทำแผนพัฒนาขององค์กรปกครองส่วนท้องถิ่น พ.ศ.2548 หมวด 6 ข้อ 28 ประกอบด้วย

- (1) สมาชิกสภาท้องถิ่นที่สภาท้องถิ่นคัดเลือกจำนวนสามคน
- (2) ผู้แทนประชาคมท้องถิ่นที่ประชาคมท้องถิ่นคัดเลือกจำนวนสองคน
- (3) ผู้แทนหน่วยงานที่เกี่ยวข้องที่ผู้บริหารท้องถิ่นคัดเลือกจำนวนสองคน
- (4) หัวหน้าส่วนการบริหารที่คัดเลือกกันเองจำนวนสองคน
- (5) ผู้ทรงคุณวุฒิที่ผู้บริหารท้องถิ่นคัดเลือกจำนวนสองคน

โดยให้คณะกรรมการเลือกกรรมการหนึ่งคนทำหน้าที่ประธานคณะกรรมการ และกรรมการอีกหนึ่งคนทำหน้าที่เลขานุการของคณะกรรมการ

คณะกรรมการให้มีวาระอยู่ในตำแหน่งคราวละสองปี และอาจได้รับการเลือกอีกได้มีอำนาจหน้าที่ ดังนี้

- (1) กำหนดแนวทาง วิธีการในการติดตามและประเมินผลแผนพัฒนา
- (2) ดำเนินการติดตามและประเมินผลแผนพัฒนา
- (3) รายงานผลและเสนอความคิดเห็น ซึ่งได้จากการติดตามและประเมินผลแผนพัฒนาต่อผู้บริหารท้องถิ่น เพื่อให้ผู้บริหารท้องถิ่นเสนอต่อสภาท้องถิ่น คณะกรรมการพัฒนาท้องถิ่น และประกาศผลการติดตามและประเมินผลแผนพัฒนาให้ประชาชนในท้องถิ่นทราบโดยทั่วกันอย่างน้อยปีละหนึ่งครั้ง ภายในเดือน ธันวาคม ของทุกปี ทั้งนี้ ให้ปิดประกาศโดยเปิดเผยไม่น้อยกว่าสามสิบวัน
- (4) แต่งตั้งคณะอนุกรรมการหรือคณะทำงานเพื่อช่วยปฏิบัติงานตามที่เห็นสมควร

#### 2. เกณฑ์มาตรฐานและตัวชี้วัดการประเมินผล

เนื่องจากการบริหารการจัดการภาครัฐ ยึดหลักการบริหารแบบมุ่งผลสัมฤทธิ์โดยใช้ระบบการประเมินผลงานที่อาศัยตัวชี้วัดเป็นตัวสะท้อนผลงานให้ออกมาเป็นรูปธรรม และตอบคำถามถึงความคุ้มค่าในการทำงาน เพื่อให้แสดงผลงานต่อสาธารณะ และปรับปรุงกระบวนการทำงานให้ดียิ่งขึ้น การประเมินผลจึงจำเป็นต้องมีเกณฑ์มาตรฐานและตัวชี้วัด เพื่อใช้ในการเป็นกรอบในการประเมินเพื่อให้เกิดความชัดเจนเป็นระบบและเป็นมาตรฐานเป็นที่ยอมรับ ประกอบด้วย

/เกณฑ์การ...

เกณฑ์การตอบสนองความต้องการของประชาชน ประกอบด้วยตัวชี้วัดที่สำคัญ 4 ประการ คือ

(1) กำหนดประเด็นปัญหา การกำหนดประเด็นปัญหาที่มาจากประชาชนผู้รับบริการ และมีการพิจารณาจัดลำดับความสำคัญ

(2) การรับฟังความคิดเห็น เป็นตัวชี้วัดถึงระบบเปิดกว้างในการรับฟังความคิดเห็น และข้อเสนอแนะของประชาชนผู้รับบริการ

(3) มาตรฐานเชิงยุทธศาสตร์ในการแก้ไขปัญหา เป็นตัวชี้วัดถึงความพร้อมในการแก้ไขปัญหาให้กับประชาชนผู้รับบริการที่มีทั้งมาตรการระยะสั้นและระยะยาว รวมทั้งเปิดกว้างให้สาธารณชนได้รับทราบและมีส่วนร่วมในการตรวจสอบ

(4) ความรวดเร็วในการแก้ไขปัญหา เป็นตัวชี้วัดการตอบสนองในการแก้ไขปัญหาการให้ความสำคัญและการกำหนดมาตรการแก้ไขปัญหาด้วยความรวดเร็ว มีประสิทธิภาพไม่ละเลยเพิกเฉยต่อปัญหา

เกณฑ์ความพึงพอใจของลูกค้า ประกอบด้วยตัวชี้วัด 2 ประการ คือ

(1) ระดับความพึงพอใจ เป็นตัวชี้วัดความเห็นของประชาชนที่มีต่อหน่วยงานซึ่งเกี่ยวข้องกับคุณภาพปฏิบัติงาน

(2) การยอมรับหรือคัดค้าน เป็นตัวชี้วัดระดับการยอมรับมาตรการนโยบายของหน่วยงานซึ่งพิจารณาจากสัดส่วนการยอมรับหรือคัดค้าน เนื่องมาจากผลกระทบของนโยบายของหน่วยงาน

### 3. ห้วงระยะเวลาการติดตามและประเมินผล

คณะกรรมการติดตามและประเมินผลจะดำเนินการกำหนดห้วงเวลาในการติดตามและประเมินผลโครงการ โดยคำนึงถึงความเหมาะสมของแต่ละโครงการ ทั้งนี้ควรกำหนดห้วงเวลาในการติดตามและประเมินผลในภาพรวมอย่างน้อยปีละ 1 ครั้ง แล้วรายงานผลและเสนอความเห็นซึ่งได้จากการติดตามและประเมินผลแผนพัฒนาต่อผู้บริหารท้องถิ่น เพื่อให้ผู้บริหารท้องถิ่นนำเสนอต่อสภาท้องถิ่น คณะกรรมการพัฒนาท้องถิ่นและประกาศผลการติดตามและประเมินผลแผนพัฒนาให้ประชาชนในท้องถิ่นทราบ ภายในเดือนธันวาคมของทุกปี

\*\*\*\*\*