

แผนพัฒนาท้องถิ่นสี่ปี
(พ.ศ.2561 – 2564)



องค์การบริหารส่วนตำบลวัดโบสถ์
อำเภอพนัสนิคม จังหวัดชลบุรี

โทรศัพท์ 0 3816 3104-5

แฟกซ์ 03816 3105

<http://watbot.localgov59.in.th>



ประกาศองค์การบริหารส่วนตำบลวัดโบสถ์
เรื่อง ประกาศใช้แผนพัฒนาท้องถิ่นสี่ปี (พ.ศ.๒๕๖๑-๒๕๖๔)

อาศัยอำนาจตามระเบียบกระทรวงมหาดไทย ว่าด้วยการจัดทำแผนพัฒนาขององค์กรปกครองส่วนท้องถิ่น (ฉบับที่ ๒) พ.ศ.๒๕๕๙ ข้อ ๗ (๔) ประกอบกับมติสภาองค์การบริหารส่วนตำบลวัดโบสถ์ ได้มีมติให้ความเห็นชอบร่างแผนพัฒนาท้องถิ่นสี่ปี (พ.ศ.๒๕๖๑-๒๕๖๔) ขององค์การบริหารส่วนตำบลวัดโบสถ์ ในคราวประชุม สมัยวิสามัญ สมัยที่ ๑ ครั้งที่ ๑/๒๕๕๙ เมื่อวันที่ ๙ พฤศจิกายน ๒๕๕๙

เพื่อให้การปฏิบัติงานเป็นไปด้วยความเรียบร้อย องค์การบริหารส่วนตำบลวัดโบสถ์จึงขอประกาศใช้แผนพัฒนาท้องถิ่นสี่ปี (พ.ศ.๒๕๖๑-๒๕๖๔)

จึงประกาศให้ทราบโดยทั่วกัน

ประกาศ ณ วันที่ ๑๐ เดือน พฤศจิกายน พ.ศ. ๒๕๕๙

(นายอนันต์เอก รัตนเดชพงศ์สิน)

นายกองค์การบริหารส่วนตำบลวัดโบสถ์

คำนำ

ตามระเบียบกระทรวงมหาดไทย ว่าด้วยการจัดทำแผนพัฒนาขององค์กรปกครองส่วนท้องถิ่น (ฉบับที่ 2) พ.ศ.2559 กำหนดให้องค์กรปกครองส่วนท้องถิ่น จัดทำแผนพัฒนาท้องถิ่นสี่ปี ให้สอดคล้องกับแผนพัฒนาจังหวัดที่กำหนดให้มีระยะเวลาสี่ปี การจัดทำเพิ่มเติม หรือเปลี่ยนแปลงแผนพัฒนาท้องถิ่นสี่ปี ให้ผ่านกระบวนการประชาคมท้องถิ่นเพื่อสร้างกระบวนการมีส่วนร่วมของประชาชน การจัดทำหรือทบทวนแผนพัฒนาท้องถิ่นสี่ปีให้แล้วเสร็จภายในเดือนตุลาคมก่อนปีงบประมาณถัดไป กำหนดให้องค์กรปกครองส่วนท้องถิ่นใช้แผนพัฒนาท้องถิ่นสี่ปี เป็นกรอบในการจัดทำงบประมาณรายจ่ายประจำปี งบประมาณรายจ่ายเพิ่มเติม และงบประมาณจากเงินสะสมในช่วงของแผนนั้น รวมทั้งวางแนวทางเพื่อให้มีการปฏิบัติให้บรรลุวัตถุประสงค์ตามโครงการพัฒนาที่กำหนดไว้ในแผนพัฒนาท้องถิ่นสี่ปี

องค์การบริหารส่วนตำบลวัดโบสถ์ จึงจัดทำแผนพัฒนาท้องถิ่นสี่ปี (พ.ศ.2561-2564) โดยให้ความสำคัญสัมพันธ์ระหว่างแผนพัฒนาระดับมหภาค โดยยึดแผนยุทธศาสตร์ชาติ 20ปี แผนพัฒนาเศรษฐกิจและสังคมแห่งชาติ ฉบับที่ 12 แผนพัฒนากลุ่มจังหวัด แผนพัฒนาจังหวัด รวมทั้งยุทธศาสตร์การพัฒนาขององค์กรปกครองส่วนท้องถิ่นในเขตจังหวัดเป็นหลักในการจัดทำแผนพัฒนาท้องถิ่นสี่ปี (พ.ศ.2561-2564) ขององค์การบริหารส่วนตำบลวัดโบสถ์ ซึ่งจะเป็นแนวทางในการบริหารและพัฒนาท้องถิ่นให้บรรลุวัตถุประสงค์และเป้าหมายที่วางไว้ อย่างมีประสิทธิภาพ รวมทั้งเกิดประโยชน์สูงสุดต่อประชาชน และท้องถิ่นโดยส่วนรวมต่อไป

งานนโยบายและแผน สำนักงานปลัด
องค์การบริหารส่วนตำบลวัดโบสถ์

ส่วนที่ 1	สภาพทั่วไปและข้อมูลพื้นฐาน	1
	- ด้านกายภาพ	
	- ด้านการเมือง/การปกครอง	
	- ประชากร	
	- สภาพทางสังคม	
	- ระบบบริการพื้นฐาน	
	- ระบบเศรษฐกิจ	
	- เศรษฐกิจพอเพียงท้องถิ่น (ด้านการเกษตรและแหล่งน้ำ)	
	- ศาสนา ประเพณี วัฒนธรรม	
	- ทรัพยากรธรรมชาติ	
ส่วนที่ 2	สรุปผลการพัฒนาท้องถิ่นตามแผนพัฒนาท้องถิ่น (พ.ศ.2557 -2560)	
	2.1 สรุปผลการดำเนินงานตามงบประมาณที่ได้รับ และการเบิกจ่ายงบประมาณ ในปีงบประมาณ พ.ศ. 2557 – 2560	10
	2.2 ผลที่ได้รับจากการดำเนินงานในรอบปีงบประมาณ พ.ศ. 2557 – 2560	14
	2.3 สรุปปัญหาอุปสรรคการดำเนินงานที่ผ่านมาและแนวทางการแก้ไข ปีงบประมาณ พ.ศ. 2557 – 2560	14
ส่วนที่ 3	ยุทธศาสตร์องค์กรปกครองส่วนท้องถิ่น	
	3.1 ความสัมพันธ์ระหว่างแผนพัฒนาระดับมหภาค	15
	3.2 ยุทธศาสตร์ขององค์กรปกครองส่วนท้องถิ่น	24
	3.3 การวิเคราะห์เพื่อพัฒนาท้องถิ่น	30
ส่วนที่ 4	การนำแผนพัฒนาท้องถิ่นสู่ปฏิบัติการปฏิบัติ	
	4.1 ยุทธศาสตร์การพัฒนาและแผนงาน	50
	4.2 บัญชีโครงการพัฒนาท้องถิ่น	
	- บัญชีสรุปโครงการ แบบ ผ.07	51
	- รายละเอียดโครงการพัฒนา แบบ ผ.01	54
	- รายละเอียดโครงการพัฒนา แบบ ผ.02	97
	- รายละเอียดโครงการพัฒนา แบบ ผ.03	104
	- รายละเอียดโครงการพัฒนา แบบ ผ.05	106
	- รายละเอียดโครงการพัฒนา แบบ ผ.06	108
	- บัญชีครุภัณฑ์ แบบ ผ.08	112
ส่วนที่ 5	การติดตามและประเมินผล	
	5.1 การติดตามและประเมินผลยุทธศาสตร์	116
	5.2 การติดตามและประเมินผลโครงการ	116
	5.3 สรุปผลการพัฒนาท้องถิ่นในภาพรวม	116
	5.4 ข้อเสนอแนะในการจัดทำแผนพัฒนาท้องถิ่นในอนาคต	117

ส่วนที่ 1

สภาพทั่วไปและข้อมูลพื้นฐาน

ส่วนที่ 1

สภาพทั่วไปและข้อมูลพื้นฐาน

สภาพทั่วไปและข้อมูลพื้นฐาน

1. ด้านกายภาพ

ที่ตั้งและอาณาเขต

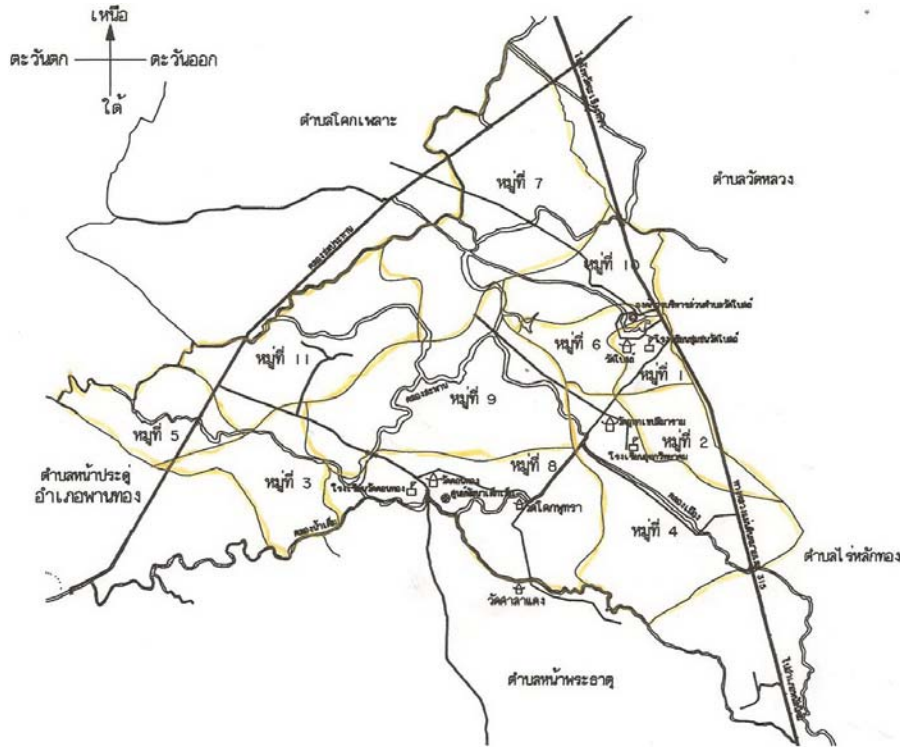

ตำบลวัดโบสถ์เป็นตำบลหนึ่งของอำเภอพนัสนิคม จังหวัดชลบุรี ตั้งอยู่ทางทิศตะวันตกของอำเภอพนัสนิคม ห่างจากที่ว่าการอำเภอพนัสนิคมประมาณ 6 กิโลเมตร ตามถนนสายพนัสนิคม - ฉะเชิงเทรา มีอาณาเขตติดต่อดังนี้

ทิศเหนือ	ติดต่อกับ	ตำบลโคกเพลาะและตำบลวัดหลวง
ทิศตะวันออก	ติดต่อกับ	ตำบลวัดหลวงและตำบลไร่หลักทอง
ทิศใต้	ติดต่อกับ	ตำบลหน้าพระธาตุ
ทิศตะวันตก	ติดต่อกับ	ตำบลโคกเพลาะ ตำบลหน้าประตู อำเภอพานทอง

ที่ทำการองค์การบริหารส่วนตำบลวัดโบสถ์ ตั้งอยู่ริมถนนสายพนัสนิคม - ฉะเชิงเทรา พิกัดภูมิศาสตร์ UTM 1493473 (Lat.13.5029 Lon 101.159)*

*หมายเหตุ ข้อมูลละติจูด-ลองจิจูด จากระบบแผนที่ดาวเทียมพอยท์เอเชีย

พื้นที่ มีพื้นที่ 17.25 ตารางกิโลเมตร หรือ 10,703.15 ไร่

สภาพภูมิประเทศ สภาพพื้นที่เป็นที่ราบลุ่มทั่วทั้งตำบล มีลำคลองหลายสาย เชื่อมติดต่อกันและกระจายทั่วทั้งตำบล ซึ่งเป็นแหล่งน้ำที่สำคัญ พื้นที่ส่วนใหญ่ทำการเกษตร

2. ด้านการเมือง/การปกครอง

การเมือง

องค์การบริหารส่วนตำบลวัดโบสถ์ จัดอยู่ในประเภทขององค์การบริหารส่วนตำบลขนาดกลาง มีสมาชิกสภาองค์การบริหารส่วนตำบลวัดโบสถ์ จำนวน 21 คน มีปลัดองค์การบริหารส่วนตำบลวัดโบสถ์เป็นเลขาธิการ โดยการแต่งตั้งจากสภาองค์การบริหารส่วนตำบลวัดโบสถ์ มีนายกองค์การบริหารส่วนตำบลที่มาจากกาเลือกตั้ง รองนายกและเลขานุการนายก มาจากการแต่งตั้งจากนายกองค์การบริหารส่วนตำบลวัดโบสถ์ โดยมีรายละเอียดดังนี้

คณะผู้บริหารองค์การบริหารส่วนตำบลวัดโบสถ์

ลำดับที่	ชื่อ-สกุล	ตำแหน่ง	เบอร์/มือถือติดต่อ
1.	นายอนันต์เอก รัตนเดชพงศ์สิน	นายก อบต.วัดโบสถ์	08 9919 2453
2.	นายสงวน ธรรมรักษ์	รองนายก อบต.วัดโบสถ์	08 1340 5880
3.	นายมานพ เทียมจ้อย	รองนายก อบต.วัดโบสถ์	08 7941 7899
4.	พ.อ.อ.วิวรรธน์ พิมพีใจชน	เลขานุการนายก อบต.วัดโบสถ์	09 3582 7096

สภาองค์การบริหารส่วนตำบลวัดโบสถ์

หมู่ที่	ชื่อ-สกุล	ตำแหน่ง	เบอร์/มือถือติดต่อ
9	นายประเสริฐ นกหงษ์	ประธานสภา	08 9160 4152
1	นายวินัย สิทธิสาท	รองประธานสภา	08 9060 6082
	นายฉลอง สุทธิธรรม	สมาชิกสภา อบต.วัดโบสถ์	08 3118 4765
2	นางสมพิศ นกหงษ์	สมาชิกสภา อบต.วัดโบสถ์	08 9989 4279
	นางวัฒนา เพื่อกนรินทร์	สมาชิกสภา อบต.วัดโบสถ์	08 7601 8280
3	นายทิพย์ ศรีม่วง	สมาชิกสภา อบต.วัดโบสถ์	08 1734 1967
	นายเนตร ใจงาม	สมาชิกสภา อบต.วัดโบสถ์	09 8583 5594
4	นายอำนาจ แก้วอุไร	สมาชิกสภา อบต.วัดโบสถ์	08 6140 7694
	นางบุญถม โสภี	สมาชิกสภา อบต.วัดโบสถ์	08 1250 8806
5	นายธนภฤติ ภู่อี่ยม	สมาชิกสภา อบต.วัดโบสถ์	08 0566 5272
	นายไพรัช สุขญาติ	สมาชิกสภา อบต.วัดโบสถ์	08 3111 6125
6	นางยุวดี แจ่มสว่าง	สมาชิกสภา อบต.วัดโบสถ์	08 3118 3058
	นางวิไล วาจาสัตย์	สมาชิกสภา อบต.วัดโบสถ์	08 9042 8604
7	นายบรรจง ทับจิ้น	สมาชิกสภา อบต.วัดโบสถ์	09 4242 1315
	นายสมศักดิ์ ธรรมสุข	สมาชิกสภา อบต.วัดโบสถ์	08 6154 9548
8	นางธัญชนก เกตุวัฒนา	สมาชิกสภา อบต.วัดโบสถ์	09 5743 9905
	นายประวิทย์ เข้มกลัดทอง	สมาชิกสภา อบต.วัดโบสถ์	09 1559 6763

หมู่ที่	ชื่อ-สกุล	ตำแหน่ง	เบอร์/มือถือติดต่อ
9	นายคำรณ ทองนพคุณ	สมาชิกสภา อบต.วัดโบสถ์	08 9542 4359
10	นายประเทศ เกาะงาม	สมาชิกสภา อบต.วัดโบสถ์	08 1155 6730
	นายขาว แน่นหนา	สมาชิกสภา อบต.วัดโบสถ์	08 6829 1475
11	นางสาวอุไร ศรีสุวรรณ	สมาชิกสภา อบต.วัดโบสถ์	08 7041 2760
	น.ส.นิมิตา ช่างไม้ (ปลัด อบต.)	เลขานุการสภา อบต.วัดโบสถ์	08 1862 0665

รายได้ขององค์การบริหารส่วนตำบล

รายได้ในปีงบประมาณที่ผ่านมาเปรียบเทียบย้อนหลัง 5 ปี

รายการ	พ.ศ.2554	พ.ศ.2555	พ.ศ.2556	พ.ศ.2557	พ.ศ.2558	พ.ศ.2559
รายรับ	14,911,976*	14,848,577.8*	15,240,000**	15,689,000**	18,500,000 **	19,421,500**

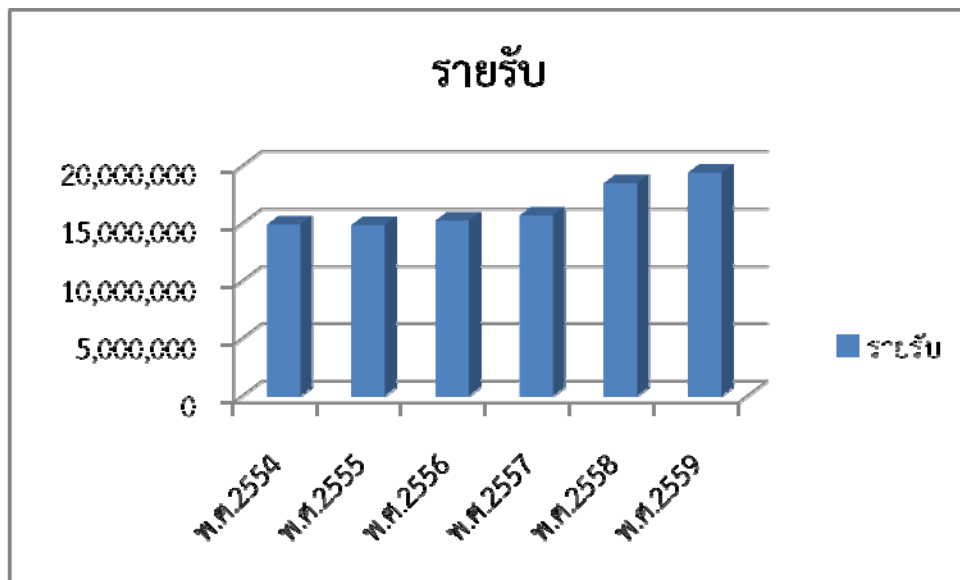

* ไม่รวมงบอุดหนุนเฉพาะกิจ ระบุวัตถุประสงค์

** ประมาณการรายรับจากข้อบัญญัติงบประมาณ พ.ศ.2556 – 2559

การปกครอง

ตำบลวัดโบสถ์ แบ่งเขตการปกครองออกเป็น 11 หมู่บ้าน 1 องค์การบริหารส่วนตำบล

หมู่ที่	ชื่อหมู่บ้าน	ชื่อ-สกุล	ตำแหน่ง	โทรศัพท์/มือถือติดต่อ
1	บ้านวัดโบสถ์	นายไพวรรณ พิมพา	ผู้ใหญ่บ้าน	08 1381 8053
2	บ้านคลองกว้าง	นางสุวรรณา แสงสว่าง	ผู้ใหญ่บ้าน	08 9790 8863
3	บ้านดอนทอง	นายขจร จงมีสุข	กำนัน	08 9244 2456
4	บ้านเนินหนองไทร	นายสุนทร สุรกุล	ผู้ใหญ่บ้าน	08 6843 9308
5	บ้านเนินถ่อน	นายดำรงค์ สุกใส	ผู้ใหญ่บ้าน	08 9676 4309
6	บ้านตลาดวัดโบสถ์	นายสมนึก วุฒิไตรรัตน์	ผู้ใหญ่บ้าน	08 2594 1005
7	บ้านเนินตัว	นายสุชาติ สุรินทร์	ผู้ใหญ่บ้าน	08 1774 2082
8	บ้านศาลาแดง	นางบุญเลื่อน เข้มกัณฑ์ทอง	ผู้ใหญ่บ้าน	08 5284 0559
9	บ้านคลองสะพาน	นายอุเทน นาคสินธุ์	ผู้ใหญ่บ้าน	08 1344 3888
10	บ้านท้ายบ้าน	นายปรีชา เปรมดิษฐ์	ผู้ใหญ่บ้าน	08 6145 3593
11	บ้านโคกสำราญ	นายดิเรก ทองศรี	ผู้ใหญ่บ้าน	08 1940 9885

3. ประชากร

จำนวนประชากรตำบลวัดโบสถ์มีจำนวนประชากรรวม 3,002 คน แยกเป็นชายจำนวน 1,437 คน หญิงจำนวน 1,565 คน ครัวเรือนจำนวน 1,018 ครัวเรือน (ข้อมูล ณ วันที่ 10 พฤษภาคม 2559)

ตารางจำนวนหลังคาเรือนและประชากรแยกตามหมู่บ้าน ปี พ.ศ.2557 เปรียบเทียบกับปี พ.ศ.2558

หมู่ที่	ชื่อหมู่บ้าน	จำนวนประชากร ปี 2557				จำนวนประชากร ปี 2558			
		ชาย	หญิง	รวม	ครัวเรือน	ชาย	หญิง	รวม	ครัวเรือน
1	บ้านวัดโบสถ์	96	120	216	116	98	120	218	116
2	บ้านคลองกว้าง	118	123	241	83	109	121	230	83
3	บ้านดอนทอง	153	142	295	86	150	139	289	87
4	บ้านเนินหนองไทร	215	244	459	137	217	243	460	140
5	บ้านเนินถ่อน	106	109	215	89	103	108	211	89
6	บ้านตลาดวัดโบสถ์	70	81	151	71	72	84	156	71
7	บ้านเนินตัว	204	214	418	122	205	216	421	122
8	บ้านศาลาแดง	134	128	262	80	130	122	252	83
9	บ้านคลองสะพาน	103	115	218	62	101	110	211	63
10	บ้านท้ายบ้าน	113	127	240	77	114	126	240	77
11	บ้านโคกสำราญ	138	173	311	87	138	176	314	87
รวม		1,450	1,576	3,026	1,010	1,437	1,565	3,002	1,018

4. สภาพทางสังคม

- การศึกษา

ศูนย์พัฒนาเด็กเล็ก	จำนวน 1 ศูนย์	คือ ศูนย์พัฒนาเด็กเล็ก อบต.วัดโบสถ์	ตั้งอยู่ในหมู่ที่ 1
โรงเรียน	จำนวน 2 โรง	คือ โรงเรียนชุมชนวัดโบสถ์ โรงเรียนอุทกวิทยาคม	ตั้งอยู่ในหมู่ที่ 1 ตั้งอยู่ในหมู่ที่ 4
ที่อ่านหนังสือพิมพ์			
ประจำหมู่บ้าน	จำนวน 1 แห่ง	คือ บ้านดอนทอง	ตั้งอยู่ในหมู่ที่ 3

- การสาธารณสุข

โรงพยาบาลส่งเสริมสุขภาพตำบลวัดโบสถ์	จำนวน 1 แห่ง		ตั้งอยู่ในหมู่ที่ 6
-------------------------------------	--------------	--	---------------------

- ความปลอดภัยในชีวิตและทรัพย์สิน

มีที่פקตำรวจสายตรวจประจำตำบล	จำนวน 1 แห่ง		ตั้งอยู่ในหมู่ที่ 6
------------------------------	--------------	--	---------------------

5. ระบบบริการพื้นฐาน

การคมนาคมขนส่ง

ลำดับ ที่	ชื่อสายทาง	ชนิดสายทาง	ระยะทางทั้งหมด (กม.)	ความกว้าง (กม.)	หมายเหตุ
๑	ถนนสายหลัก ทางหลวงแผ่นดินหมายเลข ๓๑๕ (พนัสนิคม- ฉะเชิงเทรา)	ลาดยาง			กรมทางหลวง
๒	ถนนสายรอง (ถนนภายในตำบลวัดโบสถ์)				
๒.๑	ถนนสายเนินตมมาก – เนินตัว หมู่ที่ ๗	ลาดยาง	๑+๗๖๕	๖	อบจ.ชลบุรี
๒.๒	ถนนสายเนินตัว หมู่ที่ ๑๐,๗	คสล.	๒+๓๖๘	๕	อบต.วัดโบสถ์
๒.๓	ถนนสายเนินตัว (บ้านนายประชุม เหลืองอ่อน – บ้านนางปรีญา ธรรมสุข) หมู่ที่ ๗	คสล.	๐+๓๑๒	๕	อบต.วัดโบสถ์
๒.๔	ถนนสายเข้าวัดเขาแก้วน้อย หมู่ที่ ๑๐	คสล.	๐+๒๙๑	๖	อบต.วัดโบสถ์
๒.๕	ถนนบ้านเนินหนองไทร หมู่ที่ ๔	หินคลุก	๐+๕๙๙	๖	อบต.วัดโบสถ์
๒.๖	ถนนบ้านเนินหนองไทร หมู่ที่ ๔	หินคลุก	๑+๒๗๐	๖	อบจ.ชลบุรี
๒.๗	ถนนเข้าประปาหมู่บ้านเนินหนองไทร หมู่ที่ ๔	หินคลุก	๐+๕๕๐	๕	อบต.วัดโบสถ์
๒.๘	ถนนวัดโคกพุทธา- วัดศาลาแดง หมู่ที่ ๘	คสล.	๐+๙๖๓	๕	อบต.วัดโบสถ์
๒.๙	ถนนกลุ่มบ้านนายสำรอง หมู่ที่ ๘	คสล.,ลูกรัง	๐+๕๖๐	๕	อบต.วัดโบสถ์
๒.๑๐	ถนนซอยโรงปลาหมึก หมู่ที่ ๑๑	คสล.,หินคลุก	๑+๕๖๐	๖	อบต.วัดโบสถ์
๒.๑๑	ถนนสุขประยูร – บ้านเนินหนองไทร หมู่ที่ ๔	คสล.,ลาดยาง	๐+๖๘๗	๖	อบต.วัดโบสถ์
๒.๑๒	ถนนโคกหัวล้าน – บ้านเนินหญ้าคา หมู่ที่ ๓,๕,๑๑	ลาดยาง	๑+๑๘๓	๖	อบจ.ชลบุรี
๒.๑๓	ถนนโคกหัวล้าน – บ้านเนินหญ้าคา หมู่ที่ ๓,๕,๑๑	ลาดยาง	๑+๓๐๐	๖	อบต.วัดโบสถ์

/ลำดับที่...

ลำดับ ที่	ชื่อสายทาง	ชนิดสายทาง	ระยะทางทั้งหมด (กม.)	ความกว้าง (กม.)	หมายเหตุ
๒.๑๔	ถนนทางเข้าโคกสำราญ หมู่ที่ ๑๑	คสล.	๑+๔๐๐	๖	อบต.วัดโบสถ์
๒.๑๕	ถนนบ้านดอนทอง - คลองน้ำเค็ม หมู่ที่ ๓	คสล.	๑+๙๕๙	๖	อบต.วัดโบสถ์
๒.๑๖	ถนนคลองชลประทาน - เนินหญ้าคา หมู่ที่ ๕	ลาดยาง	๐+๙๕๑	๖	อบต.วัดโบสถ์
๒.๑๗	ถนนศาลาแดง - เนินหญ้าคา หมู่ที่ ๓,๕,๘,๑๑	ลาดยาง	๐+๘๙๒	๖	อบต.วัดโบสถ์
๒.๑๘	ถนนสายสะแกเอน หมู่ที่ ๑๑	คสล.,หินคลุก	๑+๓๘๐	๖	อบต.วัดโบสถ์
๒.๑๙	ถนนวงเวียนคลองกว้าง - วัดโคกพุทธา หมู่ที่ ๔,๘	คสล.,ลาดยาง	๒+๐๐๐	๖	อบต.วัดโบสถ์
๒.๒๐	ถนนสายคลองสามง่าม - บ้านหัวสนาม หมู่ที่ ๙,๗	หินคลุก	๑+๕๔๐	๕	อบต.วัดโบสถ์
๒.๒๑	ถนนสายริมคลอง หมู่ที่ ๙	คสล.	๑+๓๐๐	๖	อบต.วัดโบสถ์
๒.๒๒	ถนนสายหน้าวัดอุทกเขปสีมาราม - คลองสะพาน หมู่ที่ ๙	ลาดยาง	๑+๒๕๒	๖	อบต.วัดโบสถ์
๒.๒๓	ถนนเนินถ่อน หมู่ที่ ๕	คสล.	๑+๕๐๐	๖	อบต.วัดโบสถ์
๒.๒๔	ถนนเนินถ่อน- ตำบลหน้าประตู หมู่ที่ ๕ (รูปตัวยู)	หินคลุก	๑+๖๐๐	๕	อบต.วัดโบสถ์

การสาธารณสุข ประปา

ที่	ชื่อ	หมู่ ที่	ขนาด (ครัวเรือน)	จำนวนผู้ใช้ (ครัวเรือน)	ผู้ได้ประโยชน์
1	การประปาส่วนภูมิภาค *	2	400	500	หมู่ที่ 1, 2, 4, 6, 7, 10 และตำบลวัดหลวง
2	ระบบประปาหมู่บ้าน				
3	ประปาบ้านวัดโบสถ์ *	6	300	350	หมู่ที่ 1, 2, 6, 7, 9, 10 และตำบลวัดหลวง
4	ระบบประปาบ้านดอนทอง *	3	300	350	หมู่ที่ 3, 5, 8, 9, 11 ตำบลโคกเพลาะ และ ตำบลหน้าประตู
5	ระบบประปาเนินหนองไทร	4	300	250	หมู่ที่ 2, 4

* การใช้น้ำเกินร้อยละ 80 ของกำลังการผลิต

ไฟฟ้า ตำบลวัดโบสถ์มีไฟฟ้าครบทุกหมู่บ้าน (บางครัวเรือนใช้มิเตอร์ไฟฟ้าร่วมกัน)

โทรศัพท์ โทรศัพท์สาธารณะจำนวน 9 แห่ง ดังนี้

- หมู่ที่ 3 จำนวน 1 แห่ง
- หมู่ที่ 4 จำนวน 2 แห่ง
- หมู่ที่ 5 จำนวน 1 แห่ง
- หมู่ที่ 6 จำนวน 2 แห่ง
- หมู่ที่ 7 จำนวน 1 แห่ง
- หมู่ที่ 9 จำนวน 1 แห่ง
- หมู่ที่ 11 จำนวน 1 แห่ง

6. ระบบเศรษฐกิจ

การเกษตร

ประชากรในตำบลวัดโบสถ์ส่วนใหญ่ประกอบอาชีพเกษตรกรรม มีบางส่วนที่ประกอบอาชีพรับจ้าง และค้าขาย

การปศุสัตว์

สัตว์เศรษฐกิจของตำบลวัดโบสถ์ ได้แก่ ไก่เนื้อ ไก่ไข่ บ่อกุ้ง เป็ดไล่ทุ่ง

การบริการ การพาณิชย์และกลุ่มอาชีพ

ตำบลวัดโบสถ์มีสถานที่ ที่เป็นหน่วยธุรกิจที่สำคัญ ดังนี้

1. ปั้มน้ำมัน	1 แห่ง	ตั้งอยู่หมู่ที่ 7
2. โรงงานคัดไข่	1 แห่ง	ตั้งอยู่หมู่ที่ 2
3. โรงงานเซรามิก	1 แห่ง	ตั้งอยู่หมู่ที่ 2
4. โรงงานผลิตสปริง	1 แห่ง	ตั้งอยู่หมู่ที่ 7
5. โรงงานผลิตเฟอร์นิเจอร์	1 แห่ง	ตั้งอยู่หมู่ที่ 4
6. บ่อบัว	1 แห่ง	ตั้งอยู่หมู่ที่ 4
7. ฟาร์มไก่	1 แห่ง	ตั้งอยู่หมู่ที่ 2
8. บ่อกุ้ง	5 แห่ง	ตั้งอยู่หมู่ที่ 5 , 9
9. บ่อเลี้ยงปลาทั้บหิม	1 แห่ง	ตั้งอยู่หมู่ที่ 11

การท่องเที่ยว

วัดโบสถ์ กราบนมัสการหลวงพ่โตภายในโบสถ์อายุกว่า 100 ปี ศาลาการเปรียญอายุกว่า 100 ปี และเจดีย์ที่มีปล้องไฉนมากที่สุดในโลก

วัดอุทกเขปสีมาราม (วัดน้ำ) แหล่งพิพิธภัณฑ์เกี่ยวกับเครื่องมือเครื่องใช้ในการเกษตรสมัยโบราณ เช่น เครื่องสีข้าว ข้องปลา และคันไถ

7. เศรษฐกิจพอเพียงท้องถิ่น (ด้านการเกษตรและแหล่งน้ำ)

การเกษตร

ราษฎรส่วนใหญ่ประกอบอาชีพทำนา ค้าขาย ทำธุรกิจส่วนตัว งานรับจ้างทั่วไป และเลี้ยงสัตว์ ตามลำดับ มีการปรับปรุงพื้นที่ที่เป็นดินลูกรังที่ไม่เหมาะสมกับการปลูกพืชหรือเลี้ยงสัตว์เพียงอย่างเดียวมาเป็นไร่นาสวนผสม ซึ่งอยู่ที่ หมู่ที่ 3 ซึ่งมีการขุดสระน้ำเพื่อทำเป็นบ่อผักบุงและแบ่งพื้นที่เพื่อปลูกต้นหอม และพืชผักสวนครัว

ศักยภาพของชุมชนและพื้นที่

- ชมรมเปตองตำบลวัดโบสถ์
- กลุ่มผู้ใช้น้ำตำบลวัดโบสถ์
- กลุ่มผู้สูงอายุตำบลวัดโบสถ์
- กลุ่มอาชีพทำกระยาสารทตำบลวัดโบสถ์

8. ศาสนา ประเพณี วัฒนธรรม

การนับถือศาสนา

ประชาชนในตำบลวัดโบสถ์ ส่วนใหญ่นับถือศาสนาพุทธ

วัด	จำนวน 4 วัด	คือ	วัดโบสถ์	ตั้งอยู่ในหมู่ที่ 6
			วัดดอนทอง	ตั้งอยู่ในหมู่ที่ 3
			วัดอุทกเขปสีมาราม	ตั้งอยู่ในหมู่ที่ 4
			วัดโคกพุทธา	ตั้งอยู่ในหมู่ที่ 8

ประเพณีและงานประจำปี

- ประเพณีที่สำคัญอื่นๆ ได้แก่ ประเพณีสงกรานต์ อาบน้ำผู้สูงอายุ ประเพณีลอยกระทง
- เทศกาลแข่งขันและขบวนมกรก ที่จัดเป็นประจำทุกปีที่วัดโบสถ์

ภูมิปัญญาท้องถิ่น ภาษาล้าน

- ภูมิปัญญาท้องถิ่นในตำบลวัดโบสถ์ ได้แก่ ผลิตภัณฑ์สมุนไพร ยาเขียว

9. ทรัพยากรธรรมชาติ

ทรัพยากรธรรมชาติในพื้นที่ ได้แก่ ดิน ต้นไม้ และแหล่งน้ำธรรมชาติ

แหล่งน้ำ

แหล่งน้ำธรรมชาติ คลอง จำนวน 9 แห่ง ผ่านหมู่ที่ 1, 2, 3, 4, 5, 6, 7, 8, 9, 10, 11 โดยมี

รายละเอียดดังนี้

ที่	ชื่อคลอง	หมู่ที่	กว้าง(เมตร)	ยาว(เมตร)	ลึก(เมตร)	หมายเหตุ
1.	คลองหัวสะแก	7	16-18	2,000	4-5	
2.	คลองวัดโบสถ์ เนินตัว	7, 10	16-18	1,500	4-5	
3	คลองเมือง	4, 9	16-18	2,500	4-5	
4.	คลองหน้าวัด	4	16-18	1,500	4-5	
5.	คลองสะพาน	7, 9	16-18	1,500	4-5	
6.	คลองกว้าง	1, 2, 4	16-18	1,400	4-5	
7.	คลองเนินถ่อน	3, 5	16-18	2,700	4-5	
8.	คลองน้ำเค็ม	3	16-18	2,200	4-5	
9.	คลองสะพาน-คลองน้ำเค็ม	9, 11	16-18	3,400	4-5	

แหล่งน้ำที่สร้างขึ้น

สระน้ำ จำนวน 5 แห่ง

ตั้งอยู่หมู่ที่ 3	จำนวน 1 แห่ง
ตั้งอยู่หมู่ที่ 4	จำนวน 1 แห่ง
ตั้งอยู่หมู่ที่ 6	จำนวน 1 แห่ง

ถังเก็บน้ำฝน ฝ 99 ตั้งอยู่หมู่ที่ 9 จำนวน 1 แห่ง

ฝาย/ทด/ประตูระบายน้ำ

ที่	ชื่อฝาย	หมู่ที่	ปริมาณน้ำที่กักเก็บ (ลบ.ม.) (ประมาณการ)	จำนวนพื้นที่การเกษตร (ลบ.ม.) (ประมาณการ)	ลึก(เมตร)	ผู้ได้ประโยชน์
1	ฝายคลองน้ำเค็ม	3	105,000	12,000		หมู่ที่ 3, 8, 9
2	ฝายบ้านเนินหนองไทร	4	35,000	4,800		หมู่ที่ 4
3	ฝายบ้านวัดน้ำ	4	18,000	3,200		หมู่ที่ 2, 4
4	ฝายหัวสะพาน	7	25,000	4,500		หมู่ที่ 7, 11
5	ฝายศาลาแดง	8	65,000	6,000		หมู่ที่ 4, 8
6	ฝายหมู่ที่ 9	9	54,000	4,000		หมู่ที่ 1, 2, 6, 9
7	ทดหมู่ 7	7	55,000	3,000		หมู่ที่ 7, 10
8	ทดตาบุญ	9	15,000	3,000		หมู่ที่ 6, 9

.....

ส่วนที่ 2

สรุปผลการพัฒนาท้องถิ่นตามแผนพัฒนา
ท้องถิ่น (พ.ศ.2557 – 2560)

ส่วนที่ 2

สรุปผลการพัฒนาท้องถิ่นตามแผนพัฒนาท้องถิ่น (พ.ศ.2557 – 2560)

.....

1. สรุปผลการดำเนินงานตามงบประมาณที่ได้รับและการเบิกจ่ายงบประมาณในปีงบประมาณ พ.ศ.2557 - 2560

1.1 สรุปสถานการณ์การพัฒนา การตั้งงบประมาณ การเบิกจ่ายงบประมาณ

รายได้ขององค์การบริหารส่วนตำบล ประจำปีงบประมาณ พ.ศ.2557

- รายได้ที่องค์การบริหารส่วนตำบลจัดเก็บเอง	706,969.56	บาท
- รายได้ที่รัฐบาลจัดเก็บแล้วจัดสรรให้ อปท.	13,605,219.60	บาท
- รายได้ที่รัฐบาลอุดหนุนให้ อปท.	4,668,970.00	บาท

รวมรายได้ 18,981,159.16 บาท

รายจ่ายขององค์การบริหารส่วนตำบล ประจำปีงบประมาณ พ.ศ.2557

- งบกลาง	530,500.50	บาท
- งบบุคลากร	5,875,707.00	บาท
- งบดำเนินการ	3,763,510.38	บาท
- งบลงทุน	2,499,452.60	บาท
- งบเงินอุดหนุน	1,703,000.00	บาท

รวมรายจ่าย 15,026,044.48 บาท

รายได้ขององค์การบริหารส่วนตำบล ประจำปีงบประมาณ พ.ศ.2558

- รายได้ที่องค์การบริหารส่วนตำบลจัดเก็บเอง	656,903.06	บาท
- รายได้ที่รัฐบาลจัดเก็บแล้วจัดสรรให้ อปท.	9,941,838.77	บาท
- รายได้ที่รัฐบาลอุดหนุนให้ อปท.	2,501,166.00	บาท

รวมรายได้ 13,099,907.83 บาท

รายจ่ายขององค์การบริหารส่วนตำบล ประจำปีงบประมาณ พ.ศ.2558

- งบกลาง	629,184.20	บาท
- งบบุคลากร	6,266,096.00	บาท
- งบดำเนินการ	2,156,624.54	บาท
- งบลงทุน	3,259,327.20	บาท
- งบเงินอุดหนุน	1,530,128.36	บาท

รวมรายจ่าย 13,841,360.30 บาท

/รายได้...

รายได้(ประมาณการ)ขององค์การบริหารส่วนตำบล ประจำปีงบประมาณ พ.ศ.2559

- รายได้ที่องค์การบริหารส่วนตำบลจัดเก็บเอง	978,000.00	บาท
- รายได้ที่รัฐบาลจัดเก็บแล้วจัดสรรให้ อปท.	14,943,500.00	บาท
- รายได้ที่รัฐบาลอุดหนุนให้ อปท.	3,500,000.00	บาท

รวมรายได้ 19,421,500.00 บาท

รายจ่าย(ประมาณการ)ขององค์การบริหารส่วนตำบล ประจำปีงบประมาณ พ.ศ.2559

- งบกลาง	525,899.00	บาท
- งบบุคลากร	8,201,011.00	บาท
- งบดำเนินการ	5,523,390.00	บาท
- งบลงทุน	3,206,200.00	บาท
- งบเงินอุดหนุน	1,965,000.00	บาท

รวมรายจ่าย 19,421,500.00 บาท

รายได้(ประมาณการ)ขององค์การบริหารส่วนตำบล ประจำปีงบประมาณ พ.ศ.2560

- รายได้ที่องค์การบริหารส่วนตำบลจัดเก็บเอง	883,500.00	บาท
- รายได้ที่รัฐบาลจัดเก็บแล้วจัดสรรให้ อปท.	15,133,500.00	บาท
- รายได้ที่รัฐบาลอุดหนุนให้ อปท.	11,533,700.00	บาท

รวมรายได้ 27,550,700.00 บาท

รายจ่าย(ประมาณการ)ขององค์การบริหารส่วนตำบล ประจำปีงบประมาณ พ.ศ.2560

- งบกลาง	6,380,000.00	บาท
- งบบุคลากร	9,868,700.00	บาท
- งบดำเนินการ	6,231,600.00	บาท
- งบลงทุน	4,053,400.00	บาท
- งบเงินอุดหนุน	1,017,000.00	บาท

รวมรายจ่าย 27,550,700.00 บาท

1.2 การประเมินผลการนำแผนพัฒนาท้องถิ่นไปปฏิบัติในเชิงปริมาณและเชิงคุณภาพ

องค์การบริหารส่วนตำบลวัดโบสถ์ได้ดำเนินการโครงการตามข้อบัญญัติงบประมาณ ปี 2557,2558,2559 และ 2560 ในเขตพื้นที่ โดยได้รับความร่วมมือ การส่งเสริมและสนับสนุนจากภาคประชาชน ภาครัฐ และภาคเอกชน ในพื้นที่ตลอดจนโครงการต่างๆ ประสบผลสำเร็จเกิดประโยชน์แก่ประชาชนในพื้นที่และพื้นที่ใกล้เคียง โดยมีผลการดำเนินงานในภาพรวมดังนี้

/ปีงบประมาณ...

ปีงบประมาณ พ.ศ.2557

1. โครงการพัฒนางานสาธารณสุขมูลฐาน
2. โครงการสนับสนุนงบประมาณให้หน่วยงานอื่นในการป้องกันและช่วยเหลือผู้ติดเชื้อ HIV
3. โครงการสนับสนุนงบประมาณอาหารเสริมนม
4. โครงการส่งเสริมศักยภาพการเรียนรู้
5. โครงการอนุรักษ์มรดกไทยตำบลวัดโบสถ์

ปีงบประมาณ พ.ศ.2558

1. โครงการก่อสร้างกำแพงกันดินริมคลองสะพาน (ซอยโรงปลาหมึก)
2. โครงการฟื้นฟูแหล่งน้ำธรรมชาติ
3. โครงการสนับสนุนการพัฒนาคุณธรรม จริยธรรม
4. โครงการส่งเสริมศักยภาพการเรียนรู้
5. โครงการจัดหาเครื่องเล่นสนามสำหรับเด็กเล็ก อบต.วัดโบสถ์
6. โครงการก่อสร้างรั้วรอบอาคารศูนย์พัฒนาเด็กเล็ก อบต.วัดโบสถ์
7. โครงการอาหารกลางวันเด็กเล็กของศูนย์พัฒนาเด็กเล็ก อบต.วัดโบสถ์
8. โครงการอาหารเสริม (นม)
9. โครงการอาหารกลางวันเด็ก เยาวชน โรงเรียนชุมชนวัดโบสถ์
10. โครงการพัฒนาการจัดการเรียนการสอน
11. โครงการจัดซื้อครุภัณฑ์ศูนย์พัฒนาเด็กเล็ก
12. โครงการขยายเขตไฟฟ้าแรงสูง – แรงต่ำ ศูนย์พัฒนาเด็กเล็ก อบต.วัดโบสถ์
13. โครงการติดตั้งเครื่องกรองน้ำศูนย์พัฒนาเด็กเล็ก อบต.วัดโบสถ์
14. โครงการเบี้ยยังชีพผู้ป่วยเอดส์
15. โครงการเบี้ยยังชีพผู้พิการ
16. โครงการส่งเสริมคุณธรรม จริยธรรม
17. โครงการจัดงานวันลอยกระทง
18. โครงการวันอนุรักษ์มรดกไทย
19. โครงการจัดงานวันสงกรานต์

ปีงบประมาณ พ.ศ.2559

1. โครงการพัฒนาระบบจราจร และความปลอดภัยบนท้องถนน
2. โครงการพัฒนาระบบสาธารณูปโภค ประปา ไฟฟ้า โทรศัพท์ และระบบเทคโนโลยีต่างๆ
3. โครงการส่งเสริมศักยภาพการเรียนรู้
4. โครงการจัดหาเครื่องเล่นสนาม
5. โครงการป้องกันและแก้ไขปัญหายาเสพติด

6. โครงการปกป้องสถาบันสำคัญของชาติ
7. โครงการจัดงานวันเด็ก
8. โครงการพัฒนางานสาธารณสุขมูลฐาน
9. โครงการเบี้ยยังชีพผู้สูงอายุ
10. โครงการเบี้ยยังชีพผู้พิการ
11. โครงการเบี้ยยังชีพผู้ติดเชื้อ HIV
12. โครงการบริหารจัดการเก็บขยะและกำจัดขยะมูลฝอยในเขตพื้นที่ตำบลวัดโบสถ์
13. โครงการพัฒนาศักยภาพผู้นำท้องถิ่น ผู้นำท้องที่ บุคลากร อบต.วัดโบสถ์

ปีงบประมาณ พ.ศ.2560

1. โครงการส่งเสริมศักยภาพการเรียนรู้
2. โครงการส่งเสริมคุณธรรม จริยธรรม
3. โครงการส่งเสริมการศึกษาจากแหล่งเรียนรู้ของศูนย์พัฒนาเด็กเล็ก อบต.วัดโบสถ์
4. โครงการอาหารเสริม (นม) ศูนย์พัฒนาเด็กเล็ก อบต.วัดโบสถ์
5. โครงการอาหารเสริม (นม) โรงเรียนชุมชนวัดโบสถ์
6. โครงการอาหารกลางวันของศูนย์พัฒนาเด็กเล็ก อบต.วัดโบสถ์
7. โครงการอาหารกลางวันของโรงเรียนชุมชนวัดโบสถ์
8. โครงการเพิ่มประสิทธิภาพการเรียนการสอนระดับประถมศึกษา
9. โครงการรณรงค์ควบคุม และป้องกันโรคติดต่อหรือโรคระบาด
10. โครงการบำรุงรักษาแหล่งน้ำ ลอกคลอง และกำจัดวัชพืช
11. โครงการติดตั้งบ้านกระจกโค้ง
12. โครงการจัดซื้อเครื่องฉีดน้ำแรงดันสูง
13. โครงการติดตั้งสัญญาณไฟกระพริบ LED ขนาด 300 มม.
14. โครงการก่อสร้างถนนคอนกรีตเสริมเหล็กสายคลองหัวสะแก หมู่7 ต.วัดโบสถ์
15. โครงการก่อสร้างถนนคอนกรีตเสริมเหล็กสายดอนทอง(บริเวณบ้านนายปลั่ง) หมู่3 ต.วัดโบสถ์
16. โครงการก่อสร้างถนนคอนกรีตเสริมเหล็กสายริมคลอง (บริเวณบ้านนายประเสริฐ) หมู่9 ต.วัดโบสถ์
17. โครงการก่อสร้างห้องน้ำที่ทำการ อบต.วัดโบสถ์ หมู่6
18. โครงการซ่อมแซมที่ทำการ อบต.วัดโบสถ์ หมู่6
19. โครงการติดตั้งผ้าเพดานอาคารประกอบศูนย์พัฒนาเด็กเล็ก อบต.วัดโบสถ์
20. โครงการกำจัดหรือจัดเก็บขยะมูลฝอยและสิ่งปฏิกูลในรูปแบบงานจ้างเหมาเก็บขยะ
21. โครงการประชุมประชาคมหมู่บ้านและตำบล/การประชุมแผนชุมชน
22. โครงการเบี้ยยังชีพผู้สูงอายุ
23. โครงการเบี้ยยังชีพผู้พิการ
24. โครงการเบี้ยยังชีพผู้ติดเชื้อ HIV

2. ผลที่ได้รับจากการดำเนินงานในปีงบประมาณ พ.ศ.2557 - 2560

2.1 ผลที่ได้รับหรือผลที่สำคัญ

ผลที่ได้รับจากการดำเนินงานตามโครงการและงบประมาณ ประจำปี พ.ศ. 2557 - 2559 คือ การดำเนินงานตามโครงการต่างๆ ขององค์การบริหารส่วนตำบลวัดโบสถ์ เป็นไปตามแผนดำเนินงานและมีการใช้จ่ายงบประมาณตามข้อบัญญัติงบประมาณรายจ่ายประจำปี พ.ศ. 2557 , 2558 , 2559 การดำเนินงานเป็นไปตามแผนที่วางไว้ มีการติดตามและประเมินผลโดยคณะกรรมการติดตามและประเมินผลแผนพัฒนาฯ เพื่อให้ทราบถึงการดำเนินงานว่ามีส่วนงานใด หรือโครงการใด ที่ดำเนินการแล้วเป็นประโยชน์ มีประสิทธิภาพและประสิทธิผล และโครงการนั้นบรรลุตามแผนที่วางไว้หรือไม่ อีกทั้งยังเป็นข้อมูลในการจัดทำแผนและงบประมาณในปีถัดไป

สำหรับในปี พ.ศ.2560 นั้น องค์การบริหารส่วนตำบลวัดโบสถ์ได้วางแผนการดำเนินงานเพื่อให้โครงการครอบคลุมและตรงตามความต้องการของประชาชนโดยใช้ทรัพยากรให้คุ้มค่าและเกิดประโยชน์สูงสุดแก่ประชาชนในพื้นที่มากที่สุด

2.2 ผลกระทบ

ผลกระทบของการดำเนินงานในปีงบประมาณ พ.ศ. 2557 - 2560 ขององค์การบริหารส่วนตำบลวัดโบสถ์ จากการติดตามและประเมินผลแผนพัฒนาโดยคณะกรรมการติดตามและประเมินผลแผนพัฒนาฯ ไม่พบผลกระทบของการดำเนินงานที่ผ่านมา

3. สรุปปัญหาอุปสรรคการดำเนินงานที่ผ่านมาและแนวทางการแก้ไข ปีงบประมาณ พ.ศ.2557 - 2560

ไม่พบปัญหาและอุปสรรคในการดำเนินงานตามโครงการและกิจกรรมต่างๆ ขององค์การบริหารส่วนตำบลวัดโบสถ์ มีการดำเนินงานตามแผนและการเบิกจ่ายงบประมาณรายจ่าย เป็นไปตามแผนงานที่กำหนดไว้

.....

ส่วนที่ 3

ยุทธศาสตร์องค์การปกครองส่วนท้องถิ่น

ส่วนที่ 3

ยุทธศาสตร์องค์กรปกครองส่วนท้องถิ่น

.....

1. ความสัมพันธ์ระหว่างแผนพัฒนาระดับมหภาค

1.1 แผนยุทธศาสตร์ชาติ 20 ปี (พ.ศ.2560 – 2579)

วิสัยทัศน์

“ประเทศไทยมีความมั่นคง มั่งคั่ง ยั่งยืน เป็นประเทศพัฒนาแล้ว ด้วยการพัฒนาตามปรัชญาของเศรษฐกิจพอเพียง” หรือเป็นคติพจน์ประจำชาติว่า “มั่นคง มั่งคั่ง ยั่งยืน”

ยุทธศาสตร์ชาติ

1. ยุทธศาสตร์ด้านความมั่นคง มีเป้าหมายทั้งในการสร้างเสถียรภาพภายในประเทศและช่วยลดและป้องกันภัยคุกคามจากภายนอก รวมทั้งสร้างความเชื่อมั่นในกลุ่มประเทศอาเซียนและประชาคมโลกที่มีต่อประเทศไทย โดยมีกรอบแนวทางที่ต้องให้ความสำคัญ คือ

1) เสริมสร้างความมั่นคงของสถาบันหลักและการปกครองระบอบประชาธิปไตยอันมีพระมหากษัตริย์ทรงเป็นประมุข

2) ปฏิรูปกลไกการบริหารประเทศและพัฒนาความมั่นคงทางการเมือง ขจัดคอร์รัปชัน สร้างความเชื่อมั่นในกระบวนการยุติธรรม

3) การรักษาความมั่นคงภายในและความสงบเรียบร้อยภายใน ตลอดจนการบริหารจัดการความมั่นคงชายแดนและชายฝั่งทะเล

4) การพัฒนาระบบ กลไก มาตรการและความร่วมมือระหว่างประเทศทุกระดับ และรักษาคุณภาพความสัมพันธ์กับประเทศมหาอำนาจ เพื่อป้องกันและแก้ไขปัญหาความมั่นคงรูปแบบใหม่

5) การพัฒนาเสริมสร้างศักยภาพการป้องกันประเทศ การรักษาความสงบเรียบร้อยภายในประเทศ สร้างความร่วมมือกับประเทศเพื่อนบ้านและมิตรประเทศ

6) การพัฒนาระบบการเตรียมพร้อมแห่งชาติและระบบบริหารจัดการภัยพิบัติ รักษาความมั่นคงของฐานทรัพยากรธรรมชาติ สิ่งแวดล้อม

7) การปรับกระบวนการทำงานของกลไกที่เกี่ยวข้องจากแนวตั้งสู่แนวระนาบมากขึ้น

2. ยุทธศาสตร์ด้านการสร้างความสามารถในการแข่งขัน เพื่อให้ประเทศไทยสามารถพัฒนาไปสู่การเป็นประเทศพัฒนาแล้ว ซึ่งจำเป็นต้องยกระดับผลิตภาพการผลิตและการใช้นวัตกรรมในการเพิ่มความสามารถในการแข่งขันและการพัฒนาอย่างยั่งยืนทั้งในสาขาอุตสาหกรรม เกษตรและบริการ การสร้างความมั่นคงและปลอดภัยด้านอาหาร การเพิ่มขีดความสามารถทางการค้าและการเป็นผู้ประกอบการ รวมทั้งการพัฒนาฐานเศรษฐกิจแห่งอนาคต ทั้งนี้ ภายใต้กรอบการปฏิรูปและพัฒนาปัจจัยเชิงยุทธศาสตร์ทุกด้าน ได้แก่ โครงสร้างพื้นฐานและระบบโลจิสติกส์ วิทยาศาสตร์ เทคโนโลยี และนวัตกรรม การพัฒนาทุนมนุษย์ และการบริหารจัดการทั้งในภาครัฐและภาคธุรกิจเอกชน โดยมีกรอบแนวทางที่ต้องให้ความสำคัญ อาทิ

1) การพัฒนาสมรรถนะทางเศรษฐกิจ ส่งเสริมการค้า การลงทุน พัฒนาสู่ชาติการค้า

2) การพัฒนาภาคการผลิตและบริการ เสริมสร้างฐานการผลิตเข้มแข็งยั่งยืน และส่งเสริมเกษตรกรรายย่อยสู่เกษตรยั่งยืนเป็นมิตรกับสิ่งแวดล้อม

3) การพัฒนาผู้ประกอบการและเศรษฐกิจชุมชน พัฒนาทักษะผู้ประกอบการ ยกกระดับผลิตภาพแรงงานและพัฒนา (SMEs) สู่อุตสาหกรรม

4) การพัฒนาพื้นที่เศรษฐกิจพิเศษและเมือง พัฒนาเขตเศรษฐกิจพิเศษชายแดน และพัฒนาระบบเมืองศูนย์กลางความเจริญ

5) การลงทุนพัฒนาโครงสร้างพื้นฐาน ด้านการขนส่ง ความมั่นคงและพลังงาน ระบบเทคโนโลยีสารสนเทศ และการวิจัยและพัฒนา

6) การเชื่อมโยงกับภูมิภาคและเศรษฐกิจโลก สร้างความเป็นหุ้นส่วนการพัฒนาทั้งในระดับประเทศ ส่งเสริมให้ไทยเป็นฐานของการประกอบธุรกิจ ฯลฯ

3. ยุทธศาสตร์ด้านการพัฒนาและเสริมสร้างศักยภาพคน เพื่อพัฒนาคนและสังคมไทยให้เป็นรากฐานที่แข็งแกร่งของประเทศ มีความพร้อมทางกาย ใจ สติปัญญา ความเป็นสากล มีทักษะการคิดวิเคราะห์อย่างมีเหตุผล มีระเบียบวินัย เคารพกฎหมาย มีคุณธรรม จริยธรรม รู้คุณค่าความเป็นไทย มีครอบครัวที่มั่นคง โดยมีกรอบแนวทางที่ต้องให้ความสำคัญ อาทิ

1) พัฒนาศักยภาพคนตลอดช่วงชีวิต สนับสนุนการเจริญเติบโตของประเทศ

2) การยกระดับการศึกษาและการเรียนรู้ให้มีคุณภาพเท่าเทียมและทั่วถึง

3) ปลูกฝังระเบียบวินัย คุณธรรม จริยธรรม ค่านิยมที่พึงประสงค์

4) การสร้างเสริมให้คนมีสุขภาพที่ดี

5) การสร้างความอยู่ดีมีสุขของครอบครัวไทย เสริมสร้างบทบาทของสถาบันครอบครัวในการบ่มเพาะจิตใจให้เข้มแข็ง

4. ยุทธศาสตร์ด้านการสร้างโอกาสความเสมอภาค และเท่าเทียมกันทางสังคม เพื่อเร่งกระจายโอกาสการพัฒนา และสร้างความมั่นคงให้ทั่วถึง ลดความเหลื่อมล้ำไปสู่สังคมที่เสมอภาคและเป็นธรรม โดยมีกรอบแนวทางที่ต้องให้ความสำคัญ อาทิ

1) การสร้างความมั่นคงและการลดความเหลื่อมล้ำทางเศรษฐกิจและสังคม

2) การพัฒนาระบบบริการและระบบบริหารจัดการสุขภาพ

3) การสร้างสภาพแวดล้อมและนวัตกรรมที่เอื้อต่อการดำรงชีวิตในสังคมสูงวัย

4) การสร้างความเข้มแข็งของสถาบันทางสังคม ทunesทางวัฒนธรรมและความเข้มแข็งของ

ชุมชน

5) การพัฒนาการสื่อสารมวลชนให้เป็นกลไกในการสนับสนุนการพัฒนา

5. ยุทธศาสตร์ด้านการสร้างการเติบโตบนคุณภาพชีวิตที่เป็นมิตรกับสิ่งแวดล้อม เพื่อเร่งอนุรักษ์ฟื้นฟูและสร้างความมั่นคงของฐานทรัพยากรธรรมชาติ และมีความมั่นคงด้านน้ำ รวมทั้งมีความสามารถในการป้องกันผลกระทบและปรับตัวต่อการเปลี่ยนแปลง สภาพภูมิอากาศและภัยพิบัติธรรมชาติและพัฒนาสู่การเป็นสังคมสีเขียว โดยมีกรอบแนวทางที่ต้องให้ความสำคัญ อาทิ

1) การจัดระบบอนุรักษ์ ฟื้นฟูและป้องกันการทำลายทรัพยากรธรรมชาติ

2) การวางระบบบริหารจัดการน้ำให้มีประสิทธิภาพทั้ง 25 ลุ่มน้ำ เน้นการปรับระบบการ

บริหารจัดการอุทกภัยอย่างบูรณาการ

- 3) การพัฒนาและใช้พลังงานที่เป็นมิตรกับสิ่งแวดล้อม
- 4) การพัฒนาเมืองอุตสาหกรรมเชิงนิเวศและเมืองที่เป็นมิตรกับสิ่งแวดล้อม
- 5) การร่วมลดปัญหาโลกร้อนและปรับตัวให้พร้อมกับการเปลี่ยนแปลงสภาพภูมิอากาศ
- 6) การใช้เครื่องมือทางเศรษฐศาสตร์และนโยบายการคลังเพื่อสิ่งแวดล้อม

6. ยุทธศาสตร์ด้านการปรับสมดุลและพัฒนาระบบการบริหารจัดการภาครัฐ เพื่อให้หน่วยงานภาครัฐมีขนาดที่เหมาะสมกับบทบาทภารกิจ มีสมรรถนะสูง มีประสิทธิภาพ และประสิทธิผล กระจายบทบาทภารกิจไปสู่ท้องถิ่นอย่างเหมาะสม มีธรรมาภิบาล โดยมีกรอบแนวทางที่ต้องให้ความสำคัญ อาทิ

- 1) การปรับปรุงโครงสร้าง บทบาท ภารกิจของหน่วยงานภาครัฐ ให้มีขนาดที่เหมาะสม
- 2) การวางระบบบริหารราชการแบบบูรณาการ
- 3) การพัฒนาระบบบริหารจัดการกำลังคนและพัฒนาบุคลากรภาครัฐ
- 4) การต่อต้านการทุจริตและประพฤติมิชอบ
- 5) การปรับปรุงกฎหมายและระเบียบต่างๆ ให้ทันสมัย เป็นธรรมและเป็นสากล
- 6) การพัฒนาระบบการให้บริการประชาชนของหน่วยงานภาครัฐ
- 7) การปรับปรุงการบริหารจัดการรายได้และรายจ่ายของภาครัฐ

1.2 แผนพัฒนาเศรษฐกิจและสังคมแห่งชาติ ฉบับที่ 12

กรอบแนวคิดและหลักการ

ในช่วงของแผนพัฒนาเศรษฐกิจและสังคมแห่งชาติฉบับที่ 12 (พ.ศ. 2560-2564) ประเทศไทยจะยังคงประสบภาวะแวดล้อมและบริบทของการเปลี่ยนแปลงต่างๆ ที่อาจก่อให้เกิดความเสี่ยงทั้งจากภายในและภายนอกประเทศ อาทิ กระแสการเปิดเศรษฐกิจเสรี ความท้าทายของเทคโนโลยีใหม่ๆ การเข้าสู่สังคมผู้สูงอายุ การเกิดภัยธรรมชาติที่รุนแรง ประกอบกับสถานการณ์ด้านต่างๆ ทั้งเศรษฐกิจ สังคม ทรัพยากร ธรรมชาติและสิ่งแวดล้อมของประเทศในปัจจุบันที่ยังคงประสบปัญหาในหลายด้าน เช่น ปัญหาผลิตภาพการผลิตความสามารถในการแข่งขัน คุณภาพการศึกษา ความเหลื่อมล้ำทางสังคม เป็นต้น ทำให้การพัฒนาในช่วงแผนพัฒนาฯ ฉบับที่ 12 จึงจำเป็นต้องยึดกรอบแนวคิดและหลักการในการวางแผนที่สำคัญ ดังนี้ (1) การน้อมนำและประยุกต์ใช้หลักปรัชญาของเศรษฐกิจพอเพียง (2) คนเป็นศูนย์กลางของการพัฒนาอย่างมีส่วนร่วม (3) การสนับสนุนและส่งเสริมแนวคิดการปฏิรูปประเทศ และ (4) การพัฒนาสู่ความมั่นคง มั่งคั่ง ยั่งยืน สังคมอยู่ร่วมกันอย่างมีความสุข

กรอบวิสัยทัศน์และเป้าหมาย

กรอบวิสัยทัศน์แผนพัฒนาฯ ฉบับที่ 12 โดยวิสัยทัศน์ของการพัฒนาในแผนพัฒนาฯ ฉบับที่ 12 ต้องให้ความสำคัญกับการกำหนดทิศทางการพัฒนาที่มุ่งสู่การเปลี่ยนผ่านประเทศไทย จากประเทศที่มีรายได้ปานกลางไปสู่ประเทศที่มีรายได้สูง มีความมั่นคง และยั่งยืน สังคมอยู่ร่วมกันอย่างมีความสุข และนำไปสู่การบรรลุวิสัยทัศน์ระยะยาว “มั่นคง มั่งคั่ง ยั่งยืน” ของประเทศ

/เป้าหมาย...

เป้าหมาย

1. การหลุดพ้นจากกับดักประเทศรายได้ปานกลางสู่รายได้สูง
 2. การพัฒนาศักยภาพคนให้สนับสนุนการเจริญเติบโตของประเทศและการสร้างสังคมสูงวัยอย่างมีคุณภาพ

3. การลดความเหลื่อมล้ำในสังคม
4. การสร้างการเจริญเติบโตทางเศรษฐกิจและสังคมที่เป็นมิตรกับสิ่งแวดล้อม
5. การบริหารราชการแผ่นดินที่มีประสิทธิภาพ

แนวทางการพัฒนา

1. การยกระดับศักยภาพการแข่งขันและการหลุดพ้นกับดักรายได้ปานกลางสู่รายได้สูง

1.1 การส่งเสริมด้านการวิจัยและพัฒนา พัฒนาสภาวะแวดล้อมของการพัฒนาวิทยาศาสตร์ เทคโนโลยี วิจัยและนวัตกรรม ทั้งด้านการลงทุนในการวิจัยและพัฒนา ด้านบุคลากรวิจัย ด้านโครงสร้างพื้นฐาน และด้านการบริหารจัดการ รวมทั้งสนับสนุนและผลักดันให้ผู้ประกอบการมีบทบาทหลักด้านเทคโนโลยีและนวัตกรรม ตลอดจนผลักดันงานวิจัยและพัฒนาให้ใช้ประโยชน์อย่างแท้จริงทั้งเชิงพาณิชย์และสาธารณะโดยให้ความคุ้มครองทรัพย์สินทางปัญญา

1.2 การพัฒนาผลิตภาพแรงงาน สร้างความร่วมมือระหว่างภาครัฐและภาคเอกชนในการพัฒนากำลังคนและแรงงาน ให้มีทักษะความรู้และสมรรถนะที่สอดคล้องกับความต้องการของตลาดและรองรับการเปิดเสรีของประชาคมอาเซียน

1.3 การส่งเสริมผู้ประกอบการที่เข้มแข็งและพาณิชย์ดิจิทัล พัฒนาขีดความสามารถของผู้ประกอบการให้มีความยืดหยุ่น สามารถปรับตัวและดำเนินธุรกิจท่ามกลางการดำเนินนโยบายและมาตรการการกีดกันทางการค้าในรูปแบบต่างๆ

1.4 การลงทุนโครงสร้างพื้นฐาน เร่งลงทุนและพัฒนาโครงสร้างพื้นฐานด้านการคมนาคมขนส่งเพื่อเชื่อมโยงพื้นที่เศรษฐกิจในประเทศและต่างประเทศ ทั้งการพัฒนาและปรับปรุงโครงข่ายรถไฟให้เป็นโครงข่ายหลักในการเดินทางและขนส่งของประเทศ พัฒนาโครงข่ายระบบขนส่งสาธารณะและโครงข่ายทางหลวงพิเศษระหว่างเมือง ขยายขีดความสามารถท่าอากาศยานหลักของประเทศ พัฒนาท่าเรือที่มีศักยภาพให้เป็นท่าเรืออิเล็กทรอนิกส์เต็มรูปแบบ เพื่อสร้างโอกาสทางเศรษฐกิจให้กับประเทศในการเป็นฐานการผลิตในภูมิภาคอาเซียน

1.5 การปรับโครงสร้างการผลิต โดยการปรับเปลี่ยนจากการผลิตสินค้าเกษตรขั้นปฐม เป็นสินค้าเกษตรแปรรูปที่มีมูลค่าสูงมีคุณภาพและมาตรฐานสากล

2. การพัฒนาศักยภาพคนตามช่วงวัยและการปฏิรูประบบเพื่อสร้างสังคมสูงวัยอย่างมีคุณภาพ

2.1 การพัฒนาศักยภาพคนในทุกช่วงวัยให้สนับสนุนการเจริญเติบโตของประเทศโดยช่วงวัยเด็ก ตั้งแต่แรกเกิดให้มีพัฒนาการที่สมวัยในทุกด้าน **วัยเรียน** **วัยรุ่น** ให้มีทักษะการเรียนรู้ ทักษะชีวิตสามารถอยู่ร่วมกับผู้อื่นภายใต้บริบทสังคมที่เป็นพหุวัฒนธรรม **วัยแรงงาน** ให้มีการพัฒนาระดับสมรรถนะฝีมือแรงงานเพื่อสร้างผลิตภาพเพิ่มให้กับประเทศ **วัยผู้สูงอายุ** ให้มีการทำงานที่เหมาะสมตามศักยภาพและประสบการณ์ มีรายได้ในการดำรงชีวิต มีการสร้างเสริมและฟื้นฟูสุขภาพเพื่อป้องกันหรือชะลอความทุพพลภาพและโรคเรื้อรังต่างๆ ที่จะก่อให้เกิดภาระแก่ปัจเจกบุคคล ครอบครัว และระบบบริการสุขภาพ

2.2 การยกระดับคุณภาพการศึกษาและการเรียนรู้ให้มีคุณภาพ เท่าเทียมและทั่วถึง โดย

(1) ปฏิรูประบบบริหารจัดการทางการศึกษา โดยปรับระบบบริหารจัดการการศึกษาใหม่เพื่อสร้างความรับผิดชอบต่อผลลัพธ์ (Accountability) (2) ปฏิรูประบบการคลังด้านการศึกษา เพื่อเพิ่มคุณภาพและประสิทธิภาพการจัดการศึกษาโดยการจัดสรรงบประมาณตรงสู่ผู้เรียน ส่งเสริมการมีส่วนร่วมจากภาคเอกชนในการจัดการศึกษา (3) พัฒนาคุณภาพครู ทั้งระบบ ตั้งแต่กระบวนการผลิต สรรหา และการคัดเลือกให้ได้คนดีคนเก่ง รวมทั้งระบบการประเมินและรับรองคุณภาพที่เน้นผลลัพธ์จากตัวผู้เรียน และ (4) ปฏิรูประบบการเรียนรู้ โดยมุ่งจัดการเรียนรู้เพื่อสร้างสมรรถนะกำลังคนทั้งระบบการศึกษาตั้งแต่ระดับปฐมศึกษาจนถึงการเรียนรู้ตลอดชีวิต

2.3 การพัฒนาด้านสุขภาพ โดยส่งเสริมการพัฒนาเทคโนโลยีและนวัตกรรมทางการแพทย์ เพื่อรองรับการเป็นสังคมผู้สูงอายุทั้งในด้านผลิตภัณฑ์สุขภาพและที่อยู่อาศัยสำหรับผู้สูงอายุ ยุกระดับการบริหารจัดการระบบสุขภาพเพื่อลดความเหลื่อมล้ำและสร้างความยั่งยืนในระยะยาว

2.4 การสร้างสภาพแวดล้อมและนวัตกรรมที่เอื้อต่อการดำรงชีพในสังคมสูงวัย โดยการปรับปรุงสภาพแวดล้อมและความจำเป็นทางกายภาพให้เหมาะกับวัย และการพัฒนาระบบการดูแลผู้สูงอายุในรูปแบบที่หลากหลายทั้งในด้านการจัดบริการสุขภาพและสวัสดิการสังคมอย่างบูรณาการ

3. การลดความเหลื่อมล้ำทางสังคม

3.1 การยกระดับรายได้และสร้างโอกาสในการประกอบอาชีพ มุ่งเน้นการเพิ่มผลิตภาพแรงงาน โดยสนับสนุนให้แรงงานมีโอกาสเข้าถึงการเรียนรู้และพัฒนาทักษะฝีมือแรงงานอย่างมีมาตรฐาน ปรับโครงสร้างค่าจ้างแรงงานให้ชัดเจนและสะท้อนทักษะฝีมือแรงงานอย่างแท้จริง

3.2 การจัดบริการทางสังคมให้ทุกคนตามสิทธิขั้นพื้นฐาน และเน้นการสร้างภูมิคุ้มกันระดับปัจเจก โดย (1) พัฒนาระบบบริการสาธารณะให้มีคุณภาพและมีช่องทางการเข้าถึงอย่างหลากหลาย (2) สนับสนุนการจัดหาที่อยู่อาศัยของผู้มีรายได้น้อยและการเข้าถึงระบบสาธารณสุขปฐมภูมิ และ (3) การจัดรูปแบบสวัสดิการพื้นฐานที่จำเป็นและเหมาะสมตามกลุ่มเป้าหมาย

3.3 การสร้างความเสมอภาคในการเข้าถึงทรัพยากร โดยปฏิรูปที่ดินเพื่อการเกษตร สนับสนุนให้เกษตรกรรายย่อยที่ไร้ที่ดินทำกินและยากจนได้มีที่ดินเป็นของตนเองหรือมีสิทธิทำกินในที่ดิน ปฏิรูประบบการบริหารจัดการน้ำอย่างเป็นระบบและเข้าถึงพื้นที่เป้าหมายได้อย่างแท้จริง

3.4 การเข้าถึงกระบวนการยุติธรรมอย่างเสมอภาค การคุ้มครองสิทธิขั้นพื้นฐาน และการเข้าถึงกระบวนการยุติธรรมอย่างเท่าเทียมโดยการเสริมศักยภาพและความเข้มแข็งด้านกฎหมายให้แก่ประชาชน รวมทั้งการปรับปรุงและบังคับใช้กฎหมายเพื่อลดปัญหาความเหลื่อมล้ำ

4. การรองรับการเชื่อมโยงภูมิภาคและความเป็นเมือง

4.1 การลงทุนด้านโครงสร้างพื้นฐานและสิ่งอำนวยความสะดวกของเมือง เตรียมความพร้อมรองรับความเป็นเมือง ทั้งด้านการบริหารจัดการด้านผังเมือง ด้านสาธารณสุขปฐมภูมิ สาธารณูปการ ระบบคมนาคมขนส่ง ระบบบริหารจัดการสิ่งแวดล้อม ระบบการศึกษาและระบบสาธารณสุขที่ได้มาตรฐาน

4.2 การพัฒนาด้านการขนส่งและโลจิสติกส์เชื่อมโยงกับเพื่อนบ้าน เพื่อเพิ่มความสามารถในการแข่งขันของประเทศทั้งด้านการค้า การลงทุน และการบริการ โดยคำนึงถึงการเป็นมิตรต่อสิ่งแวดล้อม (Green Logistics)

4.3 การส่งเสริมการลงทุน การค้าชายแดน และการจัดตั้งเขตพัฒนาเศรษฐกิจพิเศษ ให้ความสำคัญกับนโยบายส่งเสริมการลงทุนและการค้าชายแดนเพื่อดึงดูดให้นักลงทุนในภูมิภาคเข้ามาลงทุนในไทย และประเทศเพื่อนบ้าน รวมทั้งส่งเสริมการจัดตั้งเขตพัฒนาเศรษฐกิจพิเศษในพื้นที่ชายแดนโดยให้ความสำคัญกับการลงทุนโครงสร้างพื้นฐาน การส่งเสริมการลงทุนและสิทธิประโยชน์ การบริหารจัดการแรงงานต่างด้าว และการให้บริการจุดเดียวเบ็ดเสร็จ เพื่อช่วยอำนวยความสะดวกด้านการค้าชายแดนและการผ่านแดนระหว่างไทยกับประเทศในภูมิภาคมากขึ้น

5. การสร้างความเจริญเติบโตทางเศรษฐกิจและสังคมอย่างเป็นมิตรกับสิ่งแวดล้อม

5.1 การรักษาทุนทางธรรมชาติเพื่อการเติบโตสีเขียว ใช้ประโยชน์จากทุนธรรมชาติโดยคำนึงถึงขีดจำกัดและศักยภาพในการฟื้นตัว ปกป้องรักษาทรัพยากรป่าไม้ โดยสนธิกำลังของทุกภาคส่วนนำระบบสารสนเทศมาใช้ในการบริหารจัดการ บังคับใช้กฎหมายอย่างมีประสิทธิภาพและเป็นธรรม เพิ่มพื้นที่ป่าไม้โดยส่งเสริมการปลูกไม้มีค่าทางเศรษฐกิจระยะยาว อนุรักษ์และใช้ประโยชน์ความหลากหลายทางชีวภาพอย่างยั่งยืน และแบ่งปันผลประโยชน์อย่างเป็นธรรม

5.2 การส่งเสริมการบริโภคที่เป็นมิตรกับสิ่งแวดล้อม สร้างระบบหมุนเวียนวัสดุที่ใช้แล้วที่มีประสิทธิภาพ ขับเคลื่อนสู่ Zero Waste Society ผ่านมาตรการต่างๆ เช่น การปฏิรูประบบภาษีและค่าธรรมเนียมเพื่อสิ่งแวดล้อม การศึกษาเพื่อสิ่งแวดล้อม มาตรฐานและฉลากสินค้า เป็นต้น

5.3 การส่งเสริมการผลิต การลงทุน และการสร้างงานสีเขียว เพื่อยกระดับประเทศสู่เศรษฐกิจและสังคมที่เป็นมิตรกับสิ่งแวดล้อม พัฒนาคัลสเตอร์อุตสาหกรรมสีเขียว ส่งเสริมผู้ประกอบการที่สามารถปรับระบบห่วงโซ่อุปทานหรือห่วงโซ่คุณค่าที่เป็นมิตรกับสิ่งแวดล้อม (Green Supply Chain/Green Value Chain) ส่งเสริมการทำการเกษตรกรรมยั่งยืน รวมทั้งส่งเสริมภาคบริการที่มีผลกระทบต่อสิ่งแวดล้อมน้อย เพื่อให้ประเทศไทยมีศักยภาพให้มีความก้าวหน้ามากขึ้นในการขับเคลื่อนเศรษฐกิจ

5.4 การจัดการมลพิษและรักษาคุณภาพสิ่งแวดล้อม ด้วยการเร่งรัดการควบคุมมลพิษทั้งทางอากาศ ขยะ น้ำเสีย และของเสียอันตราย ที่เกิดจากการผลิตและบริโภค เพื่อสร้างคุณภาพสิ่งแวดล้อมที่ดีให้กับประชาชน เร่งรัดแก้ไขปัญหาการจัดการขยะเป็นลำดับแรก โดยส่งเสริมให้เกิดกลไกการคัดแยกขยะเพื่อนำกลับมาใช้ใหม่ให้มากที่สุด

5.5 การพัฒนาความร่วมมือด้านสิ่งแวดล้อมระหว่างประเทศ ผลักดันการจัดทำแผนแม่บทการบริหารจัดการทรัพยากรธรรมชาติและสิ่งแวดล้อมของอาเซียน หาแนวทางการร่วมมือกับอาเซียนและอนุภูมิภาคลุ่มน้ำโขงในประเด็นการขนส่งข้ามพรมแดน การเคลื่อนย้ายแรงงาน การบริหารจัดการพลังงานและการบริหารจัดการทรัพยากรธรรมชาติ

5.6 การเพิ่มขีดความสามารถในการปรับตัวเพื่อรองรับการเปลี่ยนแปลงสภาพภูมิอากาศ และการบริหารจัดการเพื่อลดความเสี่ยงด้านภัยพิบัติ เพิ่มขีดความสามารถในการรับมือและปรับตัวต่อการเปลี่ยนแปลงสภาพภูมิอากาศ เพิ่มศักยภาพในการลดการปล่อยก๊าซเรือนกระจกให้กับทุกภาคส่วนส่งเสริมการวิจัยและพัฒนาทางวิทยาศาสตร์ เทคโนโลยี และนวัตกรรมเพื่อลดผลกระทบและปรับตัวต่อการเปลี่ยนแปลงสภาพภูมิอากาศ พัฒนาระบบฐานข้อมูลและระบบการเตือนภัย ตลอดจนส่งเสริมความร่วมมือระหว่างประเทศด้านการเปลี่ยนแปลงสภาพภูมิอากาศและภัยพิบัติทางธรรมชาติ

6. การบริหารราชการแผ่นดินที่มีประสิทธิภาพ

6.1 การสร้างความโปร่งใสในทุกขั้นตอนของการปฏิบัติราชการ โดยให้มีช่องทางให้ทุกภาคส่วนสามารถเข้าถึง เข้าตรวจสอบข้อมูลของภาคราชการและร้องเรียนได้

6.2 การพัฒนาบุคลากรภาครัฐให้มีความเป็นมืออาชีพและเพียงพอต่อการขับเคลื่อนภารกิจภาครัฐร่วมกับภาคเอกชนและภาคประชาสังคมที่เปลี่ยนแปลงไป เพื่อให้ระบบราชการเล็กกะทัดรัด แต่มีความคล่องตัวและมีประสิทธิภาพสูง

6.3 การสร้างรูปแบบการพัฒนา อปท. ให้เหมาะสม สามารถรับมือการเปลี่ยนแปลงทางด้านเศรษฐกิจ สังคมและสิ่งแวดล้อม รวมทั้งเป็นแกนหลักในการประสานเครือข่ายและเชื่อมโยงภาคส่วนต่างๆ ในระดับพื้นที่ได้อย่างมีประสิทธิภาพ

6.4 การสร้างระบบตรวจสอบ ติดตามและประเมินผลที่มีประสิทธิภาพ สร้างผลงานที่มีคุณภาพ รวดเร็วและน่าเชื่อถือ สามารถเป็นเครื่องมือให้กับคณะรัฐมนตรีประกอบการตัดสินใจในเชิงนโยบายได้ โดยเฉพาะอย่างยิ่งการติดตามประเมินผลโครงการใหญ่ๆ ที่มีการใช้จ่ายงบประมาณเป็นจำนวนมาก และเป็นโครงการที่มีผลกระทบในวงกว้าง

ยุทธศาสตร์การพัฒนาประเทศ มี ๑๐ ยุทธศาสตร์ ประกอบด้วย

1. ยุทธศาสตร์การเสริมสร้างและพัฒนาศักยภาพทุนมนุษย์
2. ยุทธศาสตร์การสร้างความเป็นธรรมและลดความเหลื่อมล้ำในสังคม
3. ยุทธศาสตร์การสร้างความเข้มแข็งทางเศรษฐกิจและแข่งขันได้อย่างยั่งยืน
4. ยุทธศาสตร์ด้านการเติบโตที่เป็นมิตรกับสิ่งแวดล้อมเพื่อพัฒนาอย่างยั่งยืน
5. ยุทธศาสตร์ด้านการเสริมสร้างความมั่นคงแห่งชาติเพื่อการพัฒนาประเทศสู่ความมั่งคั่งและยั่งยืน

6. ยุทธศาสตร์ด้านการบริหารจัดการในภาครัฐ การป้องกันการทุจริต ประพฤติมิชอบและธรรมาภิบาลในสังคมไทย

7. ยุทธศาสตร์ด้านการพัฒนาโครงสร้างพื้นฐาน และระบบโลจิสติกส์
8. ยุทธศาสตร์ด้านการพัฒนาวิทยาศาสตร์ เทคโนโลยี วิจัย และนวัตกรรม
9. ยุทธศาสตร์ด้านการพัฒนาภาค เมือง และพื้นที่เศรษฐกิจ
10. ความร่วมมือระหว่างประเทศเพื่อการพัฒนา

1.3 แผนพัฒนาภาค/แผนพัฒนากลุ่มจังหวัด/แผนพัฒนาจังหวัด

1.3.1 แผนพัฒนากลุ่มจังหวัด

แผนพัฒนากลุ่มจังหวัดภาคตะวันออกเฉียงเหนือ (2561 - 2564) ตามประเด็นยุทธศาสตร์

วิสัยทัศน์ : ฐานเศรษฐกิจอุตสาหกรรมสีเขียวชั้นนำในอาเซียน ฐานการผลิตและจำหน่ายผลไม้ ปศุสัตว์ และประมง เพื่อการส่งออก แหล่งท่องเที่ยวชายทะเลนานาชาติ เขิงนิเวศ เขิงเกษตร เขิงสุขภาพ และการท่องเที่ยวโดยชุมชน พื้นที่เศรษฐกิจใหม่ชายแดนเชื่อมโยงกับประเทศเพื่อนบ้าน และประตูสู่เศรษฐกิจโลก

เป้าประสงค์รวม

1. เป็นแหล่งท่องเที่ยวระดับสากลที่มีสภาพแวดล้อม สะอาด สวยงาม สะดวก และปลอดภัย

2. พื้นฟูและอนุรักษ์ทรัพยากรธรรมชาติและสิ่งแวดล้อมที่มีความหลากหลาย ให้อุดมสมบูรณ์ และสมดุลต่อระบบนิเวศ ที่เอื้อต่อการพัฒนาอย่างยั่งยืน โดยการมีส่วนร่วมของทุกภาคส่วน

/3.เป็นแหล่ง...

3. เป็นแหล่งผลิตสินค้าเกษตรคุณภาพ สอดคล้องกับความต้องการของผู้บริโภค และสามารถแข่งขันได้ทั้งตลาดภายในประเทศและต่างประเทศ
4. เป็นเขตอุตสาหกรรมเชิงนิเวศที่มีกระบวนการผลิตได้มาตรฐานสากล ไม่ก่อให้เกิดมลพิษต่อสิ่งแวดล้อม และชุมชน
5. เป็นเมืองศูนย์กลางธุรกิจและบริการนานาชาติ ทั้งด้านการพัฒนาเมือง การค้า การลงทุน และระบบโลจิสติกส์ มีความพร้อมเข้าสู่ประชาคมอาเซียน

ประเด็นยุทธศาสตร์

1. ประเด็นยุทธศาสตร์ที่ 1 ส่งเสริมและพัฒนาขีดความสามารถบุคลากร แหล่งท่องเที่ยว และเชื่อมโยงการท่องเที่ยวให้มีคุณภาพ และมีความยั่งยืน
2. ประเด็นยุทธศาสตร์ที่ 2 อนุรักษ์ ฟื้นฟู ป้องกันทรัพยากรธรรมชาติและสิ่งแวดล้อม โดยการมีส่วนร่วมของทุกภาคส่วนเพื่อให้เกิดประโยชน์ทางเศรษฐกิจและสังคมอย่างยั่งยืน
3. ประเด็นยุทธศาสตร์ที่ 3 พัฒนาประสิทธิภาพการผลิตสินค้าเกษตรและผลิตภัณฑ์ให้ได้มาตรฐานสอดคล้องกับความต้องการทั้งในประเทศและต่างประเทศ
4. ประเด็นยุทธศาสตร์ที่ 4 พัฒนาระบบการผลิตและกำลังคนเพื่อเพิ่มขีดความสามารถในการแข่งขันและเป็นมิตรต่อสิ่งแวดล้อมและชุมชน
5. ประเด็นยุทธศาสตร์ที่ 5 ส่งเสริมการค้าการลงทุน การบริการ และระบบโลจิสติกส์ให้ได้มาตรฐานเพื่อเพิ่มศักยภาพในการแข่งขันรองรับการเข้าสู่ประชาคมอาเซียน

1.3.2 แผนพัฒนาจังหวัด

แผนพัฒนาจังหวัดชลบุรี ปี พ.ศ. 2557 – 2560 (ฉบับทบทวน) รอบปี พ.ศ.2560

วิสัยทัศน์ : ฐานเศรษฐกิจอุตสาหกรรมสะอาด แหล่งท่องเที่ยวนานาชาติ แหล่งผลิตสินค้าเกษตรปลอดภัย ประตูสู่เศรษฐกิจโลก สังคมแห่งการเรียนรู้และมีภูมิคุ้มกัน ทรัพยากรธรรมชาติและสิ่งแวดล้อมเป็นฐานการพัฒนาที่มีคุณภาพและยั่งยืน

เป้าประสงค์รวม

1. ฐานเศรษฐกิจหลักของจังหวัด (อุตสาหกรรม การท่องเที่ยว เกษตร เมืองศูนย์กลางธุรกิจ) มีการเติบโตอย่างมั่นคงและมีเสถียรภาพ (มีคุณภาพ มาตรฐาน และเป็นมิตรกับสิ่งแวดล้อมที่เกิดจากการมีส่วนร่วมของทุกภาคส่วน และให้เกิดความยั่งยืน) มีแหล่งงานในพื้นที่ ประชาชนมีงานทำที่มั่นคง และมีรายได้เพียงพอต่อการดำรงชีวิต
2. ประชาชนและสังคมมีศักยภาพและคุณภาพชีวิตที่ดี สามารถรองรับการเจริญเติบโตทางเศรษฐกิจและการเปลี่ยนแปลงของสภาพแวดล้อม
3. ทรัพยากรธรรมชาติและสิ่งแวดล้อมมีความอุดมสมบูรณ์และปราศจากมลภาวะ รวมทั้งมีการใช้ประโยชน์อย่างเหมาะสมและสมดุลต่อระบบนิเวศ

ประเด็นยุทธศาสตร์

1. ประเด็นยุทธศาสตร์ที่ 1 ส่งเสริมอุตสาหกรรมให้มีการใช้เทคโนโลยีสะอาดในการผลิต และคำนึงถึงผลกระทบต่อทางสังคมและสิ่งแวดล้อม เพื่อเสริมสร้างขีดความสามารถในการแข่งขันของภาคอุตสาหกรรม

2. ประเด็นยุทธศาสตร์ที่ 2 ปรับปรุงและพัฒนาแหล่งท่องเที่ยว กิจกรรมการท่องเที่ยว สินค้าและบริการด้านการท่องเที่ยว ให้มีความหลากหลายได้มาตรฐานสากล และเป็นที่น่าสนใจของนักท่องเที่ยว ระดับนานาชาติ

3. ประเด็นยุทธศาสตร์ที่ 3 พัฒนาระบบการผลิตสินค้าเกษตรสู่ระบบการผลิต คุณภาพสูง เพื่อให้ผลผลิตทางการเกษตรมีคุณภาพและมูลค่าเพิ่มขึ้น สามารถแข่งขันได้ทั้งตลาดภายในประเทศ และต่างประเทศ

4. ประเด็นยุทธศาสตร์ที่ 4 พัฒนาระบบผังเมือง ระบบ Logistics โครงสร้างพื้นฐาน และ แหล่งน้ำ เพื่อรองรับการขยายตัวทางเศรษฐกิจและสังคมของจังหวัด

5. ประเด็นยุทธศาสตร์ที่ 5 บริหารจัดการทรัพยากรธรรมชาติและสิ่งแวดล้อมด้วย กระบวนการมีส่วนร่วม ให้เกิดความสมดุลในระบบนิเวศน์และการใช้ประโยชน์

6. ประเด็นยุทธศาสตร์ที่ 6 พัฒนาคนและชุมชนให้มีคุณภาพ โดยการจัดบริการสังคมให้มี คุณภาพและมาตรฐาน รองรับการเจริญเติบโตด้านเศรษฐกิจและสังคมได้อย่างสมดุลและยั่งยืน

1.4 ยุทธศาสตร์การพัฒนาขององค์กรปกครองส่วนท้องถิ่นในเขตจังหวัด

ยุทธศาสตร์การพัฒนาขององค์กรปกครองส่วนท้องถิ่นจังหวัดชลบุรี ฉบับที่ 1 (พ.ศ.2560 – 2564)

วิสัยทัศน์ขององค์กรปกครองส่วนท้องถิ่น

“ชลบุรีน่าอยู่ คู่อุตสาหกรรมสีเขียว วัฒนธรรมและท่องเที่ยวยั่งยืน พื้นฟูเศรษฐกิจพอเพียง ประชาชนมีคุณภาพชีวิตที่ดี มีวินัย ใส่ใจสิ่งแวดล้อมพร้อมพัฒนาตามหลักธรรมาภิบาล”

ยุทธศาสตร์การพัฒนา ประกอบด้วย 7 ยุทธศาสตร์ ดังนี้

ยุทธศาสตร์ที่ 1 การพัฒนาโครงสร้างพื้นฐาน/สาธารณูปโภค

ยุทธศาสตร์ที่ 2 การส่งเสริมวัฒนธรรมและการท่องเที่ยวอย่างยั่งยืน

ยุทธศาสตร์ที่ 3 การพัฒนาเกษตร / อุตสาหกรรมให้ได้มาตรฐาน

ยุทธศาสตร์ที่ 4 การพัฒนาคุณภาพชีวิตคู่เศรษฐกิจพอเพียง

ยุทธศาสตร์ที่ 5 การอนุรักษ์ / พื้นฟูสิ่งแวดล้อม และพลังงาน

ยุทธศาสตร์ที่ 6 การบริหารจัดการตามหลักธรรมาภิบาล

ยุทธศาสตร์ที่ 7 ด้านความปลอดภัยในชีวิตและทรัพย์สิน

2. ยุทธศาสตร์ขององค์กรปกครองส่วนท้องถิ่น

2.1 วิสัยทัศน์

“มีน้ำทำมา ประชากรร่วมใจ ใส่ใจพัฒนาคุณภาพชีวิต น้อมนำปรัชญาเศรษฐกิจพอเพียง ภายใต้การบริหารจัดการบ้านเมืองที่ดี”

2.2 ยุทธศาสตร์

ยุทธศาสตร์ที่ 1 : การพัฒนาด้านโครงสร้างพื้นฐาน สาธารณูปโภค ที่ดินสาธารณะประโยชน์ ระบบผังเมืองและแหล่งน้ำ

เป้าประสงค์

เพื่อก่อสร้าง ซ่อมแซม ปรับปรุง บำรุงรักษา โครงสร้างพื้นฐานในเขตองค์การบริหารส่วนตำบล วัดโบสถ์ เช่น แหล่งน้ำ ประปา ไฟฟ้า โทรศัพท์ เส้นทางคมนาคมให้ได้มาตรฐาน มีความสะดวกปลอดภัยในการสัญจรไปมา มีแหล่งน้ำเพื่อการบริโภค อุปโภค และทำการเกษตรอย่างเพียงพอตลอดปี

แนวทางการพัฒนา

- 1.1 พัฒนาถนน สะพาน ทางเท้า ท่อหรือรางระบายน้ำ ประตูละบายน้ำ และฝายกั้นน้ำ
- 1.2 พัฒนาระบบจราจร และความปลอดภัยบนท้องถนน
- 1.3 พัฒนาระบบสาธารณูปโภค (ประปา ไฟฟ้า โทรศัพท์ และระบบเทคโนโลยีต่างๆ)
- 1.4 พัฒนาแหล่งน้ำ การใช้ที่ดินสาธารณะประโยชน์ และระบบผังเมือง

ตัวชี้วัด

1. จำนวนเส้นทางที่ได้รับการซ่อมแซมและปรับปรุงให้มีสภาพการใช้งานสะดวกและปลอดภัย
2. จำนวนครัวเรือนที่ได้รับการซ่อมแซม ปรับปรุงไฟฟ้าให้สามารถใช้ได้และแสงไฟส่องสว่างทั่วถึง
3. จำนวนครัวเรือนในตำบลวัดโบสถ์มีน้ำประปาใช้ในการอุปโภค บริโภค อย่างทั่วถึง สะอาดปลอดภัย

ยุทธศาสตร์ที่ 2 : การพัฒนาด้านการศึกษา การเรียนรู้เพื่อการดำรงชีวิตให้ทันสถานการณ์ปัจจุบัน

เป้าประสงค์

เพื่อส่งเสริมการศึกษาของประชาชน มีสถานที่แสวงหาความรู้พัฒนาตนเอง มีแหล่งข้อมูลข่าวสารให้ประชาชนสามารถรับรู้ข้อมูลข่าวสารที่ถูกต้อง รวดเร็ว ทันเวลา ก้าวทันยุคของความเจริญด้านเทคโนโลยีที่เหตุการณ์ต่างๆ การเรียนรู้เพื่อการดำรงชีวิตให้ทันสถานการณ์ปัจจุบัน

แนวทางการพัฒนา

- 2.1 พัฒนาส่งเสริมการบริหาร และการจัดการศึกษา ให้มีคุณภาพตามมาตรฐาน การศึกษา สอดคล้องกับความต้องการท้องถิ่น
- 2.2 พัฒนาส่งเสริมบุคลากร อาคาร สถานศึกษา การจัดหา วัสดุ ครุภัณฑ์เครื่องมือ เครื่องใช้ และอื่นๆ เพื่อพัฒนาการศึกษา และยกระดับผลสัมฤทธิ์ทางการเรียนรู้ ความรู้ นวัตกรรม สื่อ

ตัวชี้วัด

1. จำนวนเด็กนักเรียนที่ได้รับการส่งเสริมและเตรียมความพร้อมก่อนเข้าเรียน
2. ความพร้อมของบุคลากร สถานศึกษา วัสดุ ครุภัณฑ์เครื่องมือเครื่องใช้ และอื่นๆ เพื่อพัฒนาการศึกษา

ยุทธศาสตร์ที่ 3 : การพัฒนาคุณภาพชีวิตคู่เศรษฐกิจพอเพียง

เป้าประสงค์

เพื่อส่งเสริมเศรษฐกิจชุมชนให้ประชาชนมีรายได้เพียงพอต่อการดำรงชีวิต มีการสร้างงาน สร้างอาชีพในชุมชน ให้ชุมชนสามารถดำรงอยู่ได้ด้วยความเข้มแข็งและพึ่งพาตนเองได้ ประชาชนมีคุณภาพชีวิต และอนามัยชุมชนที่ดี โดยยึดหลักของเศรษฐกิจพอเพียง รวมทั้งให้ประชาชนเล่นกีฬาทางไกลยาเสพติด มีการรวมตัวกันทำกิจกรรมที่เป็นประโยชน์

แนวทางการพัฒนา

- 3.1 พัฒนา ส่งเสริม การป้องกัน ปราบปราม และแก้ไข ปัญหายาเสพติด
- 3.2 พัฒนา ส่งเสริมความเข้มแข็งของชุมชน ความปลอดภัยในชีวิตและทรัพย์สิน และคุณภาพชีวิตของประชาชน
- 3.3 พัฒนา ส่งเสริมกิจการสาธารณสุข สุขภาพพลานามัย การกีฬาและนันทนาการ
- 3.4 พัฒนา ส่งเสริมสวัสดิการสำหรับเด็ก เยาวชน สตรี ผู้สูงอายุ ผู้พิการ ผู้ป่วยเอดส์ ผู้ด้อยโอกาส และผู้ประสบสาธารณภัย
- 3.5 พัฒนา ส่งเสริมอาชีพ เพิ่มโอกาสการมีงานทำและมีรายได้ รวมถึงตลาดการจัดจำหน่ายสินค้า แหล่งเงินทุน ความรู้ด้านวิชาการและเทคโนโลยี

ตัวชี้วัด

1. จำนวนประชาชนในตำบลวัดโบสถ์มีสุขภาพอนามัยแข็งแรงสมบูรณ์ ได้รับการบริการด้านสาธารณสุขอย่างทั่วถึง
2. จำนวนประชาชนในตำบลวัดโบสถ์ห่างไกลยาเสพติดและมีความปลอดภัยในชีวิต

ยุทธศาสตร์ที่ 4 : การพัฒนาด้านการเกษตรและอุตสาหกรรมให้ได้มาตรฐาน

เป้าประสงค์

ส่งเสริมให้เกษตรกรในตำบลทำการ เกษตรอินทรีย์แทนการใช้สารเคมีและปุ๋ยวิทยาศาสตร์ ลดต้นทุนการผลิต เพิ่มผลผลิตทางการเกษตรเพื่อให้ได้ผลผลิตที่มีคุณภาพเป็นที่ต้องการของตลาด จำหน่ายได้ราคาดี ช่วยเพิ่มรายได้ของเกษตรกร เกษตรกร/ผู้ทำกิจการอุตสาหกรรม ได้รับการพัฒนาส่งเสริม

แนวทางการพัฒนา

- 4.1 พัฒนา ส่งเสริม การยกระดับความรู้ ทักษะ ด้านการเกษตร การอุตสาหกรรม และประยุกต์ใช้เทคโนโลยีที่เหมาะสม
- 4.2 พัฒนา ส่งเสริม การเกษตรให้เข้มแข็งยั่งยืน การบริหารจัดการน้ำ การเพิ่มมูลค่าสินค้าการเกษตร และการอุตสาหกรรมให้ได้มาตรฐาน

ตัวชี้วัด

1. จำนวนครัวเรือนในตำบลวัดโบสถ์มีอาชีพและรายได้ขั้นต่ำผ่านเกณฑ์ จปฐ.

ยุทธศาสตร์ที่ 5 : การอนุรักษ์วัฒนธรรมประเพณีและภูมิปัญญาท้องถิ่น

เป้าประสงค์

เพื่อส่งเสริมและทำนุบำรุงศิลปะ วัฒนธรรม ประเพณี และภูมิปัญญาท้องถิ่น ของตำบลวัดโบสถ์คงอยู่สืบไป

แนวทางการพัฒนา

- 5.1 พัฒนา ส่งเสริม การจัดกิจกรรมทางศาสนา งานรัฐพิธี ศิลปวัฒนธรรม จารีตประเพณี และภูมิปัญญาท้องถิ่นให้ยั่งยืน

ตัวชี้วัด

1. จำนวนประชาชนในตำบลวัดโบสถ์เข้าร่วมกิจกรรมทางศาสนา สืบสานอนุรักษ์วัฒนธรรม ประเพณี วัฒนธรรม และภูมิปัญญาท้องถิ่น

ยุทธศาสตร์ที่ 6 : การพัฒนา ส่งเสริม การจัดการทรัพยากรธรรมชาติ สิ่งแวดล้อม พลังงาน และมลภาวะในชุมชน

เป้าประสงค์

เพื่อให้ตำบลวัดโบสถ์มีสภาพแวดล้อมที่ดี มีทรัพยากรธรรมชาติที่อุดมสมบูรณ์ ประชาชนสามารถดำรงชีวิตอยู่ในชุมชนได้อย่างมีความสุข

แนวทางการพัฒนา

6.1 พัฒนา ส่งเสริม ระบบการบริหารจัดการขยะ น้ำเสีย และมลภาวะอื่นๆ รวมถึงการป้องกัน และบรรเทาสาธารณภัยจากภัยพิบัติต่างๆ

6.2 พัฒนา ส่งเสริม การอนุรักษ์/ฟื้นฟู ทรัพยากรที่ดิน ป่าไม้ แหล่งน้ำ ให้คงความอุดมสมบูรณ์ การใช้พลังงานที่เหมาะสม การปลูกจิตสำนึกในการจัดการสิ่งแวดล้อมหรือมีเครือข่ายเฝ้าระวังที่ดี

ตัวชี้วัด

1. จำนวนกิจกรรมที่ปลูกจิตสำนึกและตระหนักในการจัดการทรัพยากรธรรมชาติและสิ่งแวดล้อม

ยุทธศาสตร์ที่ 7 : การพัฒนาคน พัฒนางาน สถานที่ทำงาน อาคารศูนย์พัฒนาเด็กเล็ก ข้อมูลข่าวสาร และการให้บริการประชาชนแบบครบวงจร

เป้าประสงค์

เพื่อส่งเสริมศักยภาพของบุคลากรในการบริหารจัดการเป็นไปอย่างมีประสิทธิภาพและประสิทธิผล สนับสนุนบุคลากรให้มีความรู้ ความสามารถ มีทักษะการปฏิบัติ งานที่มีประสิทธิภาพ รวดเร็วทันต่อเหตุการณ์ และประชาชนมีความรู้ความเข้าใจและมีทัศนคติที่ดีต่อองค์กร

แนวทางการพัฒนา

7.1 พัฒนา ส่งเสริม ศักยภาพคณะผู้บริหาร บุคลากร สมาชิกสภา อบต. ผู้นำชุมชน อปพร.ฯ การบริหารจัดการร่วมกับหน่วยงานต่างๆ

7.2 พัฒนา อาคาร สถานที่ทำงาน หน่วยงาน/สำนักงาน เครื่องมือเครื่องใช้ในการปฏิบัติงานการ ให้บริการประชาชน การจัดเก็บหรือการชำระภาษี

7.3 พัฒนา ส่งเสริมระบอบประชาธิปไตย การมีส่วนร่วมของประชาชน การรับรู้ข้อมูลข่าวสาร หรือการเพิ่มช่องทางในการรับรู้ข้อมูลข่าวสาร

ตัวชี้วัด

1. จำนวนกิจกรรมส่งเสริมระบอบประชาธิปไตยและการมีส่วนร่วมของประชาชน

2. จำนวนกิจกรรมส่งเสริมบุคลากรให้มีความรู้คู่คุณธรรม

3. อบต.วัดโบสถ์ มีเครื่องมือเครื่องใช้ในการปฏิบัติงานให้เพียงพอและทันสมัย

2.3 ค่าเป้าหมาย

การพัฒนาองค์การบริหารส่วนตำบลวัดโบสถ์ มีจุดมุ่งหมายมุ่งเน้นการแก้ไขปัญหาความยากจน และยกระดับคุณภาพชีวิตของคนส่วนใหญ่ของตำบลวัดโบสถ์ ให้เกิดการพัฒนายั่งยืนและความอยู่ดีมีสุขโดยยึดหลักปรัชญาของเศรษฐกิจพอเพียงเป็นปรัชญานำทาง ความพอเพียงในการดำรงชีวิต ซึ่งเป็นเงื่อนไขพื้นฐานที่ทำให้คนไทยสามารถพึ่งตนเอง และดำเนินชีวิตไปได้อย่างมีศักดิ์ศรีภายใต้อำนาจและความมีอิสระในการกำหนดชะตาชีวิตของตนเอง ความสามารถในการควบคุมและจัดการเพื่อให้ตนเองได้รับการสนองต่อความต้องการ การต่างๆ รวมทั้งความสามารถในการจัดการปัญหาต่างๆ ได้ด้วยตนเอง

เพื่อให้เกิดการเปลี่ยนแปลงและสร้างคุณค่าที่ดีในสังคมไทยบนพื้นฐานของการอนุรักษ์วัฒนธรรม และเอกลักษณ์ของความเป็นท้องถิ่น จึงได้กำหนดสภาพสังคมขององค์การบริหารส่วนตำบลวัดโบสถ์ที่พึงประสงค์ โดยมุ่งสู่สังคมที่เข้มแข็งและมีคุณภาพใน 3 ด้าน คือ

1. สังคมคุณภาพ ที่ยึดหลักความสมดุล ความพอดี และสามารถสร้างคนทุกคนให้เป็นคนดี คนเก่ง พร้อมด้วยมีคุณธรรม มีจริยธรรม มีวินัย มีความรับผิดชอบ มีจิตสำนึกสาธารณะ และพึ่งตนเองได้ มีคุณภาพชีวิตที่ดี มีความสุข อยู่ในสภาพแวดล้อมที่ดี มีเมืองและชุมชนที่น่าอยู่และมีประสิทธิภาพ ระบบเศรษฐกิจมีเสถียรภาพ มีความเข้มแข็งและแข่งขันได้ และได้รับการพัฒนาอย่างยั่งยืนและสมดุลกับทรัพยากรธรรมชาติและสิ่งแวดล้อม ระบบการเมืองการปกครองโปร่งใสเป็นประชาธิปไตยตรวจสอบได้มีความเป็นธรรมในสังคม

2. สังคมแห่งการเรียนรู้ ที่เปิดโอกาสให้คนในตำบลวัดโบสถ์คิดเป็นทำเป็น เกิดการเรียนรู้โดยผ่านสื่อ เทคโนโลยี สารสนเทศ แหล่งการเรียนรู้ องค์ความรู้ต่าง ๆ จนสามารถสร้างความรู้ สร้างทักษะ มีระบบการจัดการความรู้และระบบการเรียนรู้ที่ดี มีการถ่ายทอดความรู้และแลกเปลี่ยนเรียนรู้ร่วมกันทุกภาคส่วนในสังคมทำให้เกิดพลังสร้างสรรค์ และใช้ความรู้เป็นเครื่องมือในการเลือกและตัดสินใจเพื่อแก้ปัญหาและพัฒนาอย่างเหมาะสมทั้งด้านเศรษฐกิจ สังคม และการเมือง

3. สังคมสมานฉันท์ ความสมานฉันท์ต้องตั้งอยู่บนความดี ใช้ความดีให้มากพอจะหนุนเสริมให้เกิดความสมานฉันท์ ดำรงไว้ซึ่งคุณธรรมและคุณค่าเอกลักษณ์ของท้องถิ่นที่พึ่งพาเกื้อกูลกัน รู้รัก สามัคคี มีจารีตประเพณีดีงาม มีความเอื้ออาทร รักภุมิใจในท้องถิ่น ที่มีสถาบันครอบครัวที่เข้มแข็ง ตลอดจนเครือข่ายชุมชนในอำเภอใกล้เคียง

2.4 กลยุทธ์/พันธกิจ

1. การพัฒนา การก่อสร้าง บำรุงซ่อมแซม ปรับปรุง ถนน สะพาน ทางเท้า ท่อ รางระบายน้ำ ประตูละบายน้ำ และฝายกั้นน้ำหรือท่อน้ำ

2. การพัฒนาการคมนาคมขนส่ง

3. การพัฒนาระบบสาธารณสุข

4. การพัฒนาแหล่งน้ำอุปโภค-บริโภค และการเกษตร การใช้ที่ดินสาธารณะประโยชน์ และระบบผังเมือง

5. การพัฒนาระบบจราจร และความปลอดภัยบนท้องถนน

6. การพัฒนาส่งเสริมความปลอดภัยในชีวิตและทรัพย์สิน

7. การพัฒนาส่งเสริมระบบข้อมูลข่าวสารและเพิ่มช่องทางการรับรู้ข้อมูลข่าวสาร

8. การพัฒนาส่งเสริมอาชีพ

9. การจัดหาและพัฒนาแหล่งเรียนรู้

10. การพัฒนาส่งเสริมการปรับปรุงสภาพแวดล้อมและมลภาวะในชุมชน
11. การพัฒนาส่งเสริมการป้องกันและแก้ไขปัญหาหยาเสพติด
12. การพัฒนาส่งเสริมสุขภาพ พละนาพย์ การกีฬา และนันทนาการ
13. การพัฒนาส่งเสริมด้านการเกษตร
14. การพัฒนาส่งเสริมด้านเงินทุนหมุนเวียน และความรู้ด้านเทคโนโลยีที่ทันสมัย
15. การพัฒนาส่งเสริมการยกระดับคุณภาพการศึกษา การจัดการศึกษาตามอัธยาศัยหรือการศึกษาตลอดชีวิต
16. การพัฒนาส่งเสริมการจัดกิจกรรมทางศาสนา วัฒนธรรมประเพณีท้องถิ่น และภูมิปัญญาท้องถิ่น
17. การพัฒนาส่งเสริมการปลูกจิตสำนึกและตระหนักในการจัดการทรัพยากรธรรมชาติและสิ่งแวดล้อม
18. การพัฒนาส่งเสริมระบอบประชาธิปไตยและการมีส่วนร่วมของประชาชน
19. การพัฒนาส่งเสริมบุคลากรให้มีความรู้คู่คุณธรรม
20. การพัฒนาส่งเสริม ด้านอาคารสถานที่ เครื่องมือเครื่องใช้ในการปฏิบัติงานให้เพียงพอและทันสมัย
21. การพัฒนาการให้บริการประชาชนให้เป็นจุด One Stop Service (จุดเดียวจบ)

2.5 จุดยืนทางยุทธศาสตร์

1. น้ำ ไฟฟ้า ประปา โทรศัพท์ คูคลอง ถนน สะพาน ทางเท้า ท่อ/รางระบายน้ำ ประตุระบายน้ำ และฝายกั้นน้ำ ได้รับการดำเนินการครบทุกหมู่บ้าน
2. ประชาชน ได้รับการพัฒนาส่งเสริม ด้านการศึกษา การเรียนรู้เพื่อการดำรงชีวิตให้ทันสถานการณ์ปัจจุบัน
3. ประชาชนมีคุณภาพชีวิต และอนามัยชุมชนที่ดี
4. ประชาชน/เกษตรกร/ผู้ทำกิจการอุตสาหกรรม ได้รับการพัฒนาส่งเสริม
5. ประชาชน เข้าร่วมกิจกรรมทางศาสนา สืบสานอนุรักษ์วัฒนธรรมประเพณี วัฒนธรรมและภูมิปัญญาท้องถิ่น
6. ประชาชน มีจิตอนุรักษ์ และจัดการทรัพยากรธรรมชาติสิ่งแวดล้อมและมลภาวะในชุมชน
7. สำนักงาน อาคารได้รับการพัฒนา ให้เป็นสัดส่วน ง่ายต่อการติดต่อประสานงานเจ้าหน้าที่หรือบุคลากร ผู้นำชุมชน ผู้นำท้องถิ่น ได้รับการจัดฝึกอบรม ดูงานนอกสถานที่ งานที่แต่ละบุคคลรับผิดชอบต้องได้รับการฝึกอบรม การเรียนรู้ที่เป็นปัจจุบัน และพัฒนาการให้บริการประชาชนแบบครบวงจร

2.6 ความเชื่อมโยงของยุทธศาสตร์ในภาพรวม

เพื่อก้าวสู่วิสัยทัศน์ร่วมของคนในท้องถิ่น จำเป็นต้องให้ความสำคัญกับการวางบทบาทการพัฒนาท้องถิ่นในอนาคตอย่างเหมาะสม สอดคล้องกับศักยภาพและบทบาททางเศรษฐกิจของพื้นที่ โดยคนในชุมชนมีส่วนร่วมที่จะวางรากฐานการพัฒนาเป็นสังคมและชุมชนที่เข้มแข็ง มีระบบการบริหารจัดการที่ดีในทุกระดับ ขณะเดียวกัน มีการใช้ศักยภาพด้านเอกลักษณ์วัฒนธรรมของท้องถิ่นที่ประณีประนอม เปิดกว้างในการพัฒนาเป็นแกนประสานการเจรจาเสริมสร้างสันติภาพระหว่างท้องถิ่นและใช้ศักยภาพด้านการผลิตและการบริการเพื่อเตรียมพัฒนาองค์การบริหารส่วนตำบลสู่ความเป็นฐานเศรษฐกิจของจังหวัดและภูมิภาค โดยเฉพาะด้านการเกษตร โดยอาศัยศักยภาพที่ได้เปรียบของพื้นที่เศรษฐกิจ เพื่อเสริมสร้างสมรรถนะและขีดความสามารถในการแข่งขันของท้องถิ่นให้ก้าวตามประเทศและโลกอย่างรู้เท่าทัน

ในการพัฒนาองค์การบริหารส่วนตำบลวัดโบสถ์ ปรัชญาของเศรษฐกิจพอเพียงเป็นปรัชญานำทางให้การพัฒนายึดทางสายกลางอยู่บนพื้นฐานของความสมดุล พอดีและความพอประมาณอย่างมีเหตุผลนำไปสู่สังคมที่มีคุณภาพทั้งทางเศรษฐกิจ สังคมและการเมือง สามารถพึ่งตนเอง มีภูมิคุ้มกันและรู้เท่าทันโลก คนในเขตตำบลส่วนใหญ่มีการศึกษาและรู้จักการเรียนรู้อย่างต่อเนื่องตลอดชีวิต เป็นคนดีมีคุณธรรมและซื่อสัตย์สุจริต อยู่ในสังคมแห่งภูมิปัญญาและการเรียนรู้ สามารถรักษาภูมิปัญญาท้องถิ่นควบคู่ไปกับการสืบสานวัฒนธรรมและประเพณีอันดีงาม ดำรงไว้ซึ่งคุณธรรมและคุณค่าทางสังคมในท้องถิ่นที่มีความสมานฉันท์และเอื้ออาทรต่อกัน อันจะเป็นรากฐานของการพัฒนาอย่างสมดุลมีคุณธรรมและยั่งยืน

3. การวิเคราะห์เพื่อพัฒนาท้องถิ่น

3.1 การวิเคราะห์กรอบการจัดทำยุทธศาสตร์ขององค์กรปกครองส่วนท้องถิ่น

จุดแข็ง (Strength-S)

ด้านการบริหาร มีการกำหนดส่วนราชการในหน่วยงานให้มีโครงสร้างการบริหารงานตามสายการบังคับบัญชา มีการวางแผนการบริหารงานตามระเบียบที่กำหนด มีการมอบหมายให้เกิดการตัดสินใจในการปฏิบัติงานในหน้าที่ และมีหัวหน้าส่วนราชการคอยดูแลความถูกต้อง

ด้านระเบียบกฎหมาย มีการทำงานที่ยึดถือกฎระเบียบ บุคลากรมีความรู้ในเรื่องระเบียบการปฏิบัติงานพอสมควร

บุคลากร หน่วยงานมีบุคลากรที่มีประสิทธิภาพ มีความรู้ในการปฏิบัติงาน มีความเสียสละในการปฏิบัติงานเพื่อส่วนรวม เพื่อพัฒนาตำบล

งบประมาณ หน่วยงานมีความเป็นอิสระในการบริหารจัดการงบประมาณที่ได้รับตามความเหมาะสม

ระบบฐานข้อมูล เป็นหน่วยงานที่ทำงานใกล้ชิดกับประชาชน ทำให้สามารถรับรู้ถึงความต้องการของประชาชนได้อย่างแท้จริง สามารถปรับเปลี่ยนงานให้สนองต่อความต้องการของประชาชน

การประสานงาน/การอำนวยความสะดวก/ความร่วมมือจากภาคส่วนที่เกี่ยวข้อง มีการประสานงานและได้รับความร่วมมือจากหน่วยงานอื่นเป็นอย่างดี

ทรัพยากร มีเครื่องมือเครื่องใช้ อุปกรณ์สำนักงานบางส่วนสามารถใช้ในการปฏิบัติงานให้บรรลุเป้าหมายได้ดีพอสมควร

จุดอ่อน (Weak-W)

ด้านบริหาร บางส่วนราชการขาดหัวหน้าส่วนราชการทำให้เกิดปัญหาในการบริหารงานเกิดความล่าช้า

ด้านระเบียบกฎหมาย ในการปฏิบัติงานบางเรื่องไม่สามารถทำตามที่ระเบียบกฎหมายออกเพราะข้อจำกัดเรื่องระยะเวลากับขั้นตอนในการปฏิบัติ ทำให้เกิดปัญหาในการปฏิบัติงาน เจ้าหน้าที่ขาดความรู้ในการประยุกต์ใช้ระเบียบ กฎหมายในการปฏิบัติงาน

บุคลากร ขาดแคลนบุคลากรในการปฏิบัติหน้าที่ในสายงานโดยตรง บุคลากรขาดประสบการณ์การทำงาน

งบประมาณ งบประมาณไม่เพียงพอที่จะดำเนินการในทุก ๆ โครงการตามแผน งบประมาณโอนมาล่าช้า บางครั้งโอนภารกิจให้แต่ไม่ได้โอนงบประมาณมาให้

ระบบฐานข้อมูล การที่มีงานที่ต้องปฏิบัติมากจนบางครั้งไม่สามารถเก็บข้อมูลได้โดยตรง ทำให้บางปัญหาความต้องการของประชาชนยังไม่สามารถแก้ไขได้

การประสานงาน/การอำนวยความสะดวก/ความร่วมมือจากภาคส่วนที่เกี่ยวข้อง ขาดบุคลากรที่รับผิดชอบโดยตรงในการติดตามการประสานงาน จากหน่วยงานที่เกี่ยวข้อง

ทรัพยากร เครื่องมือเครื่องใช้ อุปกรณ์สำนักงานในบางส่วนไม่เพียงพอ ไม่ทันสมัย

โอกาส (Opportunity-O)

หน่วยงานอื่น มีการร่วมมือและการประสานงานร่วมกันในการดำเนินกิจกรรม/โครงการเพื่อแก้ไขปัญหาของประชาชนอย่างทั่วถึง

ด้านเศรษฐกิจ มีการส่งเสริมการรวมกลุ่มเพื่อสร้างงานสร้างอาชีพในชุมชน

ด้านสังคม ประชาชนมีการยึดถือในหลักประชาธิปไตย

นโยบายรัฐบาล/กฎหมาย มีนโยบายและกฎหมายที่จะแก้ไขปัญหาความต้องการของประชาชน

อุปสรรค (Threat-T)

หน่วยงานอื่น ไม่บูรณาการการทำงานร่วมกันทำให้เกิดปัญหาต่างคนต่างทำงาน

ด้านเศรษฐกิจ ส่วนใหญ่ขาดความรู้ในการบริหารงานภายในกลุ่ม การรวมกลุ่มมีลักษณะเป็นกลุ่มเฉพาะกิจ เพื่อขอรับผลประโยชน์

ด้านสังคม ประชาชนยังไม่ให้ความสำคัญในการมีส่วนร่วมในการดำเนินงานด้านต่าง ๆ

นโยบายรัฐบาล/กฎหมาย นโยบายบางอย่างไม่สอดคล้องกับสภาพความเป็นจริงในพื้นที่

เทคโนโลยี เทคโนโลยีใหม่ ๆ เกิดขึ้นเสมอ ทำให้ผู้ปฏิบัติงานขาดความรู้ความเข้าใจในเทคโนโลยีใหม่ ๆ

3.2 การประเมินสถานการณ์สภาพแวดล้อมภายนอกที่เกี่ยวข้อง

ปัจจัยและสถานการณ์การเปลี่ยนแปลงที่มีผลต่อการพัฒนา

ผลการวิเคราะห์ปัญหาและความต้องการของประชาชนในท้องถิ่น

3.2.1 ปัญหาทางด้านโครงสร้างพื้นฐาน

- งบประมาณในการก่อสร้างถนนมีจำกัด ไม่เพียงพอปรับปรุงถนนครอบคลุมทั้งตำบลวัดโบสถ์
- ระบบการให้บริการน้ำประปาภูมิภาคยังไม่ครบทุกหมู่บ้าน (มีประปาหมู่บ้านครบทุกหมู่บ้าน)

3.2.2 ปัญหาทางด้านเศรษฐกิจ

- เกษตรกรบางส่วนไม่มีที่ดินทำกินเป็นของตนเอง (เช่า)
- ไม่มีการสนับสนุนอาชีพเสริมหลังการเก็บเกี่ยว

3.2.3 ปัญหาด้านสังคม

- ขาดความร่วมมือของคนในชุมชน
- การแพร่ระบาดของยาเสพติดยังไม่หมดไปจากชุมชน
- การเล่นเกมพนัน

3.2.4 ปัญหาทางด้านสาธารณสุขและคุณภาพชีวิต

- ไม่มีสถานที่ออกกำลังกายและแหล่งพักผ่อนหย่อนใจ
- ไม่มีแหล่งสันทนาการของชุมชน

3.2.5 ปัญหาทางการศึกษา ศาสนา วัฒนธรรม

- บุคลากรทางการศึกษาไม่เพียงพอ
- อุปกรณ์กีฬาและนันทนาการไม่เพียงพอสำหรับเด็กปฐม

3.2.6 ปัญหาด้านทรัพยากรธรรมชาติและสิ่งแวดล้อม

- ไม่มีการดูแลรักษาและปรับปรุงฟื้นฟูคุณภาพของดินที่ใช้ทำการเกษตร
- ไม่มีการดูแลรักษาทรัพยากรธรรมชาติและแหล่งน้ำเท่าที่ควร
- การบุกรุกที่สาธารณะประโยชน์

3.3 ความเชื่อมโยงยุทธศาสตร์การพัฒนาจังหวัดกับยุทธศาสตร์การพัฒนาขององค์กรปกครองส่วนท้องถิ่น

โครงสร้างความเชื่อมโยงแผนยุทธศาสตร์การพัฒนาองค์กรบริหารส่วนตำบลวัดโบสถ์ พ.ศ. 2561 – 2654

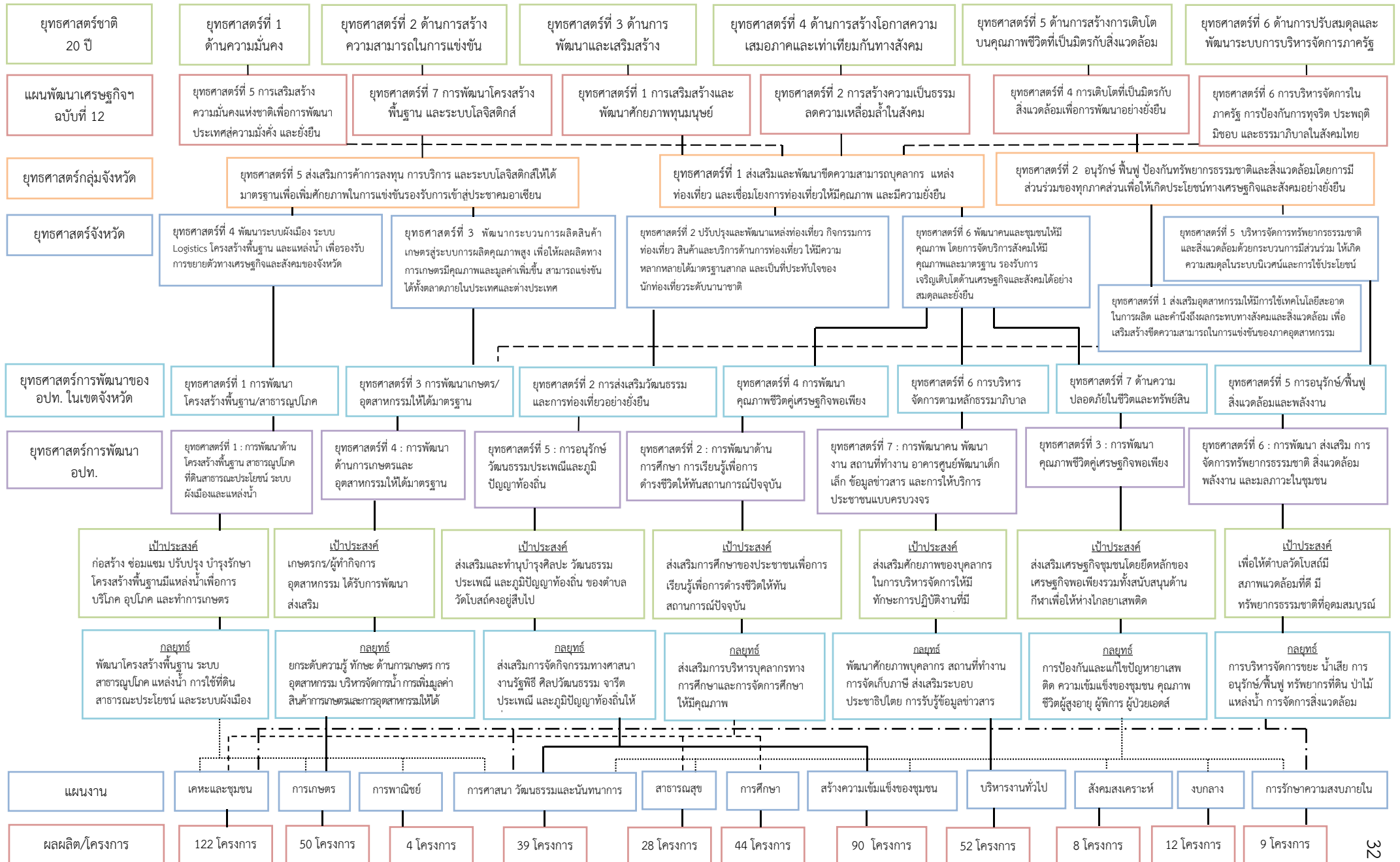

3.4 แผนผังยุทธศาสตร์ (strategic map)

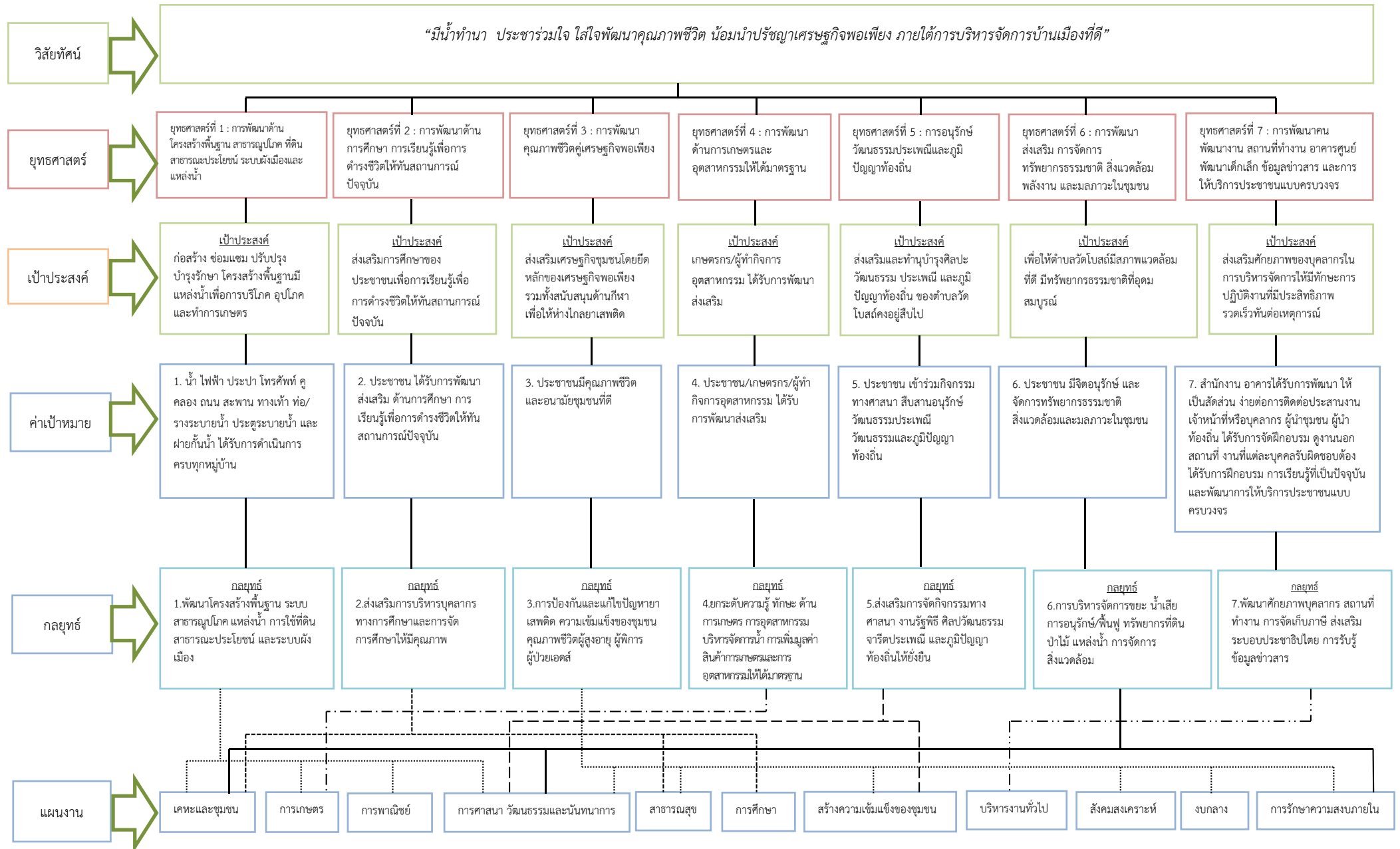

3.5 รายละเอียดยุทธศาสตร์

แบบ ยท.03

ความเชื่อมโยงกับยุทธศาสตร์จังหวัด	ยุทธศาสตร์ อปท. ในเขตจังหวัด	ยุทธศาสตร์ อปท.	เป้าประสงค์	ตัวชี้วัด ผลผลิต/โครงการ	ค่าเป้าหมาย				ความก้าวหน้าของเป้าหมาย	กลยุทธ์	ผลผลิต/โครงการ	หน่วยงานรับผิดชอบหลัก	หน่วยสนับสนุน
					2561	2562	2563	2564					
1. ส่งเสริมอุตสาหกรรมให้มีการใช้เทคโนโลยีสะอาดในการผลิตและคำนึงถึงผลกระทบต่อสังคมและสิ่งแวดล้อม เพื่อเสริมสร้างขีดความสามารถ	3.การพัฒนาเกษตร / อุตสาหกรรมให้ได้มาตรฐาน	1. การพัฒนาด้านโครงสร้างพื้นฐาน สาธารณูปโภค ที่ดินสาธารณะ ประโยชน์ ระบบผังเมืองและแหล่งน้ำ	ก่อสร้าง ซ่อมแซม ปรับปรุง บำรุงรักษา โครงสร้างพื้นฐานมีแหล่งน้ำเพื่อการบริโภค อุปโภค และทำการเกษตร	1	-	1	1	1	ดำเนินการได้ 1 โครงการ	พัฒนาโครงสร้างพื้นฐาน ระบบสาธารณูปโภค แหล่งน้ำ การใช้ที่ดินสาธารณะ ประโยชน์ และระบบผังเมือง	1.โครงการวางท่อระบายน้ำสายโรงคัดไข่ หมู่ที่ 4 เนินหนองไทร	กองช่าง	
2. ปรับปรุงและพัฒนาแหล่งท่องเที่ยว กิจกรรมการท่องเที่ยว สินค้าและบริการด้านการท่องเที่ยว ให้มีความหลากหลายได้มาตรฐานสากล และเป็นที่ประทับใจของนักท่องเที่ยวระดับนานาชาติ	2. การส่งเสริมวัฒนธรรมและการท่องเที่ยวอย่างยั่งยืน	5. การอนุรักษ์ วัฒนธรรมประเพณี และภูมิปัญญาท้องถิ่น	ส่งเสริมและทำนุบำรุงศิลปะ วัฒนธรรม ประเพณี และภูมิปัญญาท้องถิ่น ของตำบลวัดโบสถ์คง อยู่สืบไป	1 1 1 1 1	5	5	5	5	ดำเนินการได้ 5 โครงการ	ส่งเสริมการจัดกิจกรรมทางศาสนา งานรัฐพิธี ศิลปวัฒนธรรม จารีตประเพณี และภูมิปัญญาท้องถิ่นให้ยั่งยืน	1.โครงการส่งเสริมคุณธรรมจริยธรรม 2.โครงการถวายเทียนพรรษาประจำปี 3.โครงการจัดทำกิจกรรมเพื่อสนับสนุนงานประจำปีของจังหวัดชลบุรี(อุดหนุน) 4.โครงการจัดงานประเพณีลอยกระทง(อุดหนุน) 5.โครงการวันอนุรักษ์มรดกไทยตำบลวัดโบสถ์(อุดหนุน)	การศึกษาฯ”.....”.....”.....”.....	
3. พัฒนาระบบการผลิตสินค้าเกษตรสู่ระบบการผลิตคุณภาพสูง เพื่อให้ผลผลิตทางการเกษตรมีคุณภาพและมูลค่าเพิ่มขึ้นสามารถแข่งขันได้ทั้งตลาดภายในประเทศและต่างประเทศ	3.การพัฒนาเกษตร / อุตสาหกรรมให้ได้มาตรฐาน	4. การพัฒนาด้านการเกษตรและอุตสาหกรรมให้ได้มาตรฐาน	เกษตรกร/ผู้ทำกิจการ อุตสาหกรรม ได้รับการพัฒนาส่งเสริม	1 1 1 1 1	6	6	6	6	ดำเนินการได้ 3 โครงการ	ยกระดับความรู้ทักษะ ด้าน การเกษตร การอุตสาหกรรม บริหารจัดการน้ำ การเพิ่มมูลค่าสินค้า การเกษตรและการอุตสาหกรรมให้ได้	1.สนับสนุนศูนย์บริการ และถ่ายทอดเทคโนโลยีการเกษตรประจำตำบลวัดโบสถ์ 2.ส่งเสริมและถ่ายทอดเทคโนโลยีทางการเกษตรฯ 3.ส่งเสริมการผลิตข้าวครบวงจร 4.ส่งเสริมการป้องกันกำจัดศัตรูพืชโดยวิธีผสมผสาน 5.ส่งเสริมการใช้ปุ๋ยในการปลูกข้าวตามค่าวิเคราะห์ดิน 6.โครงการส่งเสริมการมีส่วนร่วมในการดูแลแหล่งน้ำเพื่อการเกษตร(อุดหนุน)	สำนักงานปลัด”.....”.....”.....”.....”.....	

ความเชื่อมโยงกับยุทธศาสตร์จังหวัด	ยุทธศาสตร์ อปท. ในเขตจังหวัด	ยุทธศาสตร์ อปท.	เป้าประสงค์	ตัวชี้วัด ผลผลิต/ โครงการ	ค่าเป้าหมาย				ความก้าวหน้า ของเป้าหมาย	กลยุทธ์	ผลผลิต/โครงการ	หน่วยงาน รับผิดชอบ หลัก	หน่วย สนับสนุน	
					2561	2562	2563	2564						
4. พัฒนาระบบผังเมืองระบบ Logistics โครงสร้างพื้นฐาน และแหล่งน้ำ เพื่อรองรับการขยายตัวของเศรษฐกิจและสังคมของจังหวัด	1. การพัฒนาโครงสร้างพื้นฐาน/สาธารณูปโภค	1. การพัฒนาด้านโครงสร้างพื้นฐานสาธารณูปโภค ที่ดินสาธารณะ ประโยชน์ ระบบผังเมืองและแหล่งน้ำ	ก่อสร้าง ซ่อมแซมปรับปรุงบำรุงรักษาโครงสร้างพื้นฐานมีแหล่งน้ำเพื่อการบริโภค อุบโภค และทำการเกษตร	1	27	25	24	19	ดำเนินการได้ บางโครงการ	พัฒนาโครงสร้างพื้นฐาน ระบบสาธารณูปโภค แหล่งน้ำ การใช้ที่ดินสาธารณะ ประโยชน์ และระบบผังเมือง	1.ปรับปรุงผิวการจราจร/ราวสะพาน หมู่ 6บ้านตลาดวัดโบสถ์จากปากทางเข้าวัดโบสถ์ถึงถนน คสล.วัดโบสถ์พร้อมร่อง/รางระบายน้ำ 2.ขยายถนนและยกระดับพร้อมวางท่อลอดเหลี่ยม คสล. หมู่ 1 บ้านวัดโบสถ์ 3.สร้างที่ชะลอความเร็วของรถ หมู่ 1 บ้านคลองกว้าง 4.ปรับปรุงถนนคอนกรีตเสริมเหล็กสายวงเวียนคลองกว้าง ถึงวัดโคกพุกธา หมู่ 2บ้านคลองกว้าง 5.ปรับปรุงผิวจราจร พร้อมวางท่อระบายน้ำ และยกระดับถนน หมู่ 3 บ้านดอนทอง 6.ปรับปรุงผิวจราจร (หินคลุก) พร้อมยกระดับถนนดินหมู่ 3 บ้านดอนทอง 7.ปรับปรุงถนนคอนกรีตเสริมเหล็กพร้อมวางท่อระบายน้ำ หมู่ 3 บ้านดอนทอง 8.ปรับปรุงถนนเลียบบคลองวางท่อระบายน้ำ หมู่ 3 บ้านดอนทอง 9.ปรับปรุงผิวการจราจรให้เป็นถนนคอนกรีตเสริมเหล็กหมู่ 3 บ้านดอนทอง	กองช่าง		
				1									”
				1									”
				1									”
				1									”
				1									”
				1									”
				1									”
				1									”

ความเชื่อมโยงกับยุทธศาสตร์จังหวัด	ยุทธศาสตร์ อปท. ในเขตจังหวัด	ยุทธศาสตร์ อปท.	เป้าประสงค์	ตัวชี้วัด ผลผลิต/ โครงการ	ค่าเป้าหมาย				ความก้าวหน้า ของเป้าหมาย	กลยุทธ์	ผลผลิต/โครงการ	หน่วยงาน รับผิดชอบ หลัก	หน่วย สนับสนุน
					2561	2562	2563	2564					
4. พัฒนาระบบผังเมืองระบบ Logistics โครงสร้างพื้นฐาน และแหล่งน้ำ เพื่อรองรับการขยายตัวทางเศรษฐกิจและสังคมของจังหวัด	1. การพัฒนาโครงสร้างพื้นฐาน/สาธารณูปโภค	1. การพัฒนาด้านโครงสร้างพื้นฐานสาธารณูปโภคที่ดินสาธารณะประโยชน์ ระบบผังเมืองและแหล่งน้ำ	ก่อสร้าง ซ่อมแซมปรับปรุงบำรุงรักษาโครงสร้างพื้นฐานมีแหล่งน้ำเพื่อการบริโภค อุบโภคและทำการเกษตร	1					พัฒนาโครงสร้างพื้นฐาน ระบบสาธารณูปโภค แหล่งน้ำ การใช้ที่ดินสาธารณะประโยชน์ และระบบผังเมือง	10.ปรับปรุงผิวการจราจรให้เป็นถนนคอนกรีตเสริมเหล็กสายโคกสำราญหมู่ 3 เชื่อม หมู่ 5 และหมู่ 11 11.ปรับปรุงถนนพร้อมวางท่อระบายน้ำ หมู่ 4 บ้านเนินหนองไทร 12.ปรับปรุงถนนจากถนนหินคลุกเป็นถนนคอนกรีตเสริมเหล็ก สายเข้าประปาหมู่บ้านเนินหนองไทรหมู่ 4 13.ปรับปรุงถนนบริเวณหน้าบ้านนายจตุล เมียงโฮ้ โดยยกระดับถนนให้สูง หมู่ 5 บ้านเนินถ่อน 14.ลาดยางถนนเลียบบคลองหมู่ 5 บ้านเนินถ่อน 15.ปรับปรุงถนนสายเลียบบคลองชลประทาน หมู่ 5 เนินหญ้าคา 16.ปรับปรุงถนน พร้อมวางท่อระบายน้ำ หมู่ 7 บ้านเนินตัว 17.ยกระดับถนนพร้อมลาดยาง หมู่ 7 บ้านเนินตัว 18.ก่อสร้างถนนคอนกรีตเสริมเหล็กเลียบบคลอง หมู่ 7 บ้านเนินตัว 19.ก่อสร้างถนนคอนกรีตเสริมเหล็กเลียบบคลองวังคาหมู่ 7 บ้านเนินตัว	กองช่าง		
				1						".....		
				1						".....		
				1						".....		
				1						".....		
				1						".....		
				1						".....		
				1						".....		
				1						".....		
				1						".....		

ความเชื่อมโยงกับยุทธศาสตร์จังหวัด	ยุทธศาสตร์ อปท. ในเขตจังหวัด	ยุทธศาสตร์ อปท.	เป้าประสงค์	ตัวชี้วัด ผลผลิต/ โครงการ	ค่าเป้าหมาย				ความก้าวหน้า ของเป้าหมาย	กลยุทธ์	ผลผลิต/โครงการ	หน่วยงาน รับผิดชอบ หลัก	หน่วย สนับสนุน	
					2561	2562	2563	2564						
4. พัฒนาระบบผังเมืองระบบ Logistics โครงสร้างพื้นฐาน และแหล่งน้ำ เพื่อรองรับการขยายตัวทางเศรษฐกิจและสังคมของจังหวัด	1. การพัฒนาโครงสร้างพื้นฐาน/สาธารณูปโภค	1. การพัฒนาด้านโครงสร้างพื้นฐานสาธารณูปโภคที่ดินสาธารณะประโยชน์ ระบบผังเมืองและแหล่งน้ำ	ก่อสร้าง ซ่อมแซมปรับปรุงบำรุงรักษาโครงสร้างพื้นฐานมีแหล่งน้ำเพื่อการบริโภค อุบิโภคและทำการเกษตร	1					พัฒนาโครงสร้างพื้นฐาน ระบบสาธารณูปโภคแหล่งน้ำ การใช้ที่ดินสาธารณะประโยชน์ และระบบผังเมือง	20.ก่อสร้างถนนเลียบคลอง(หินคลุก)พร้อมยกระดับหมู่ 7 บ้านเนินตัว 21.ก่อสร้างถนนคอนกรีตเสริมเหล็กพร้อมยกระดับสายคลองหัวสะพานหมู่ที่ 7 บ้านเนินตัว 22.ก่อสร้างถนนคอนกรีตเสริมเหล็กพร้อมท่อระบายน้ำต่อจากถนนคอนกรีต ถึงโรงสปริง หมู่ 7 บ้านเนินตัว 23.ก่อสร้างถนนคอนกรีตเสริมเหล็กพร้อมยกระดับ และวางท่อระบายน้ำ คลองศาลาแดง หมู่ 8 บ้านศาลาแดง 24.ปรับปรุงถนน หมู่ 8 บ้านศาลาแดง 25.ปรับปรุงถนนคอนกรีตเสริมเหล็กหมู่ 8 บ้านศาลาแดง 26.ก่อสร้างถนนคอนกรีตเสริมเหล็กหมู่ 8 บ้านศาลาแดง 27.ก่อสร้างถนนคอนกรีตเสริมเหล็กพร้อมยกระดับ สายริมคลองหมู่ 9 บ้านคลองสะพาน 28.ปรับปรุงถนน พร้อมยกระดับหมู่ 9 บ้านคลองสะพาน 29.ปรับปรุงผิวการจราจรให้เป็นถนนคอนกรีตเสริมเหล็กและยกระดับคลองสามง่าม หมู่ 9 บ้านคลองสะพาน	กองช่าง”.....”.....	
				1									”.....
				1									”.....
				1									”.....
				1									”.....
				1									”.....
				1									”.....
				1									”.....
				1									”.....
				1									”.....

ความเชื่อมโยงกับยุทธศาสตร์จังหวัด	ยุทธศาสตร์ อปท. ในเขตจังหวัด	ยุทธศาสตร์ อปท.	เป้าประสงค์	ตัวชี้วัด ผลผลิต/ โครงการ	ค่าเป้าหมาย				ความก้าวหน้า ของเป้าหมาย	กลยุทธ์	ผลผลิต/โครงการ	หน่วยงาน รับผิดชอบ หลัก	หน่วย สนับสนุน
					2561	2562	2563	2564					
4. พัฒนาระบบผังเมืองระบบ Logistics โครงสร้างพื้นฐาน และแหล่งน้ำ เพื่อรองรับการขยายตัวทางเศรษฐกิจและสังคมของจังหวัด	1. การพัฒนาโครงสร้างพื้นฐาน/สาธารณูปโภค	1. การพัฒนาด้านโครงสร้างพื้นฐานสาธารณูปโภคที่ดินสาธารณะประโยชน์ ระบบผังเมืองและแหล่งน้ำ	ก่อสร้าง ซ่อมแซมปรับปรุงบำรุงรักษาโครงสร้างพื้นฐานมีแหล่งน้ำเพื่อการบริโภค อุบโภคและทำการเกษตร	1					พัฒนาโครงสร้างพื้นฐาน ระบบสาธารณูปโภคแหล่งน้ำ การใช้ที่ดินสาธารณะประโยชน์ และระบบผังเมือง	30.ก่อสร้างถนนคอนกรีตเสริมเหล็กพร้อมวางท่อระบายน้ำ หมู่ 10 บ้านท้ายบ้าน	กองช่าง		
				1				31.ก่อสร้างถนนคอนกรีตเสริมเหล็กถนนเข้าวัดแก้วน้อยหมู่ 10 บ้านท้ายบ้าน				”.....
				1				32.ก่อสร้างถนนคอนกรีตเสริมเหล็กพร้อมยกระดับหมู่ 11 บ้านโคกสำราญ				”.....
				1				33.ยกระดับถนน และปรับปรุงผิวจราจร พร้อมขยายท่อระบายน้ำหมู่ 11 บ้านโคกสำราญ(โรงปลาหมึก)				”.....
				1				34.ก่อสร้างถนนคอนกรีตเสริมเหล็กพร้อมท่อระบายน้ำจากปากทางเข้าซอยโรงปลาหมึกถึง สะพานข้ามคลอง หมู่ 9				”.....
				1				35.ปรับปรุงผิวการจราจรและยกระดับถนนสายสะแกเอน หมู่ 11 บ้านโคกสำราญ				”.....
				1				36.ปรับปรุง/ซ่อมแซมผิวการจราจร หรือถนนจากการชำรุด/พังทลายหมู่ 1-11 ตำบลวัดโบสถ์				”.....
				1				37.ก่อสร้างสะพานคอนกรีตเสริมเหล็ก หมู่ 5 บ้านเนินถ่อน				”.....
				1				38.ก่อสร้างสะพานคอนกรีตเสริมเหล็กจุดใหม่และรื้อของเดิมหมู่ 5 บ้านเนินถ่อน				”.....

ความเชื่อมโยงกับยุทธศาสตร์จังหวัด	ยุทธศาสตร์ อปท. ในเขตจังหวัด	ยุทธศาสตร์ อปท.	เป้าประสงค์	ตัวชี้วัด ผลผลิต/ โครงการ	ค่าเป้าหมาย				ความก้าวหน้าของ เป้าหมาย	กลยุทธ์	ผลผลิต/โครงการ	หน่วยงานรับผิดชอบหลัก	หน่วยสนับสนุน
					2561	2562	2563	2564					
4. พัฒนาระบบผังเมืองระบบ Logistics โครงสร้างพื้นฐาน และแหล่งน้ำ เพื่อรองรับการขยายตัวทางเศรษฐกิจและสังคมของจังหวัด	1. การพัฒนาโครงสร้างพื้นฐาน/สาธารณูปโภค	1. การพัฒนาด้านโครงสร้างพื้นฐานสาธารณูปโภคที่ดินสาธารณะประโยชน์ ระบบผังเมืองและแหล่งน้ำ	ก่อสร้าง ซ่อมแซมปรับปรุงบำรุงรักษาโครงสร้างพื้นฐานมีแหล่งน้ำเพื่อการบริโภค อุบโภคและทำการเกษตร	1						พัฒนาโครงสร้างพื้นฐาน ระบบสาธารณูปโภค แหล่งน้ำ การใช้ที่ดินสาธารณะประโยชน์ และระบบผังเมือง	39.ปรับปรุง/ซ่อมแซม สะพานหมู่ 7 บ้านเนินตัว	กองช่าง	
				1					40.ก่อสร้างสะพานคอนกรีตเสริมเหล็กหน้าวัดศาลาแดงหมู่ 8	".....		
				1					41.ก่อสร้างสะพาน (หน้าวัดอุทกเขปสีมาราม)หมู่ 9 บ้านคลองสะพาน	".....		
				1					42.ก่อสร้างสะพานคอนกรีตเสริมเหล็กหมู่ 11 บ้านโคกสำราญ	".....		
				1					43.วางท่อระบายน้ำ หมู่ 1 บ้านวัดโบสถ์	".....		
				1					44.ก่อสร้างวางระบายน้ำ/ท่อระบายน้ำ หมู่ 3 บ้านดอนทอง	".....		
				1					45.ปรับปรุงทางระบายน้ำบริเวณบ้านนางทิว ทองธรรมชาติ หมู่ 5 บ้านเนินถ่อน	".....		
				1					46.ปรับปรุงทางระบายน้ำบริเวณบ้านนายประทีป จันทร์กานนท์ หมู่ 5 บ้านเนินถ่อน	".....		
				1					47.วางท่อระบายน้ำ หมู่ 6 บ้านตลาดวัดโบสถ์	".....		
				1					48.ฝังท่อระบายน้ำใต้สะพานหมู่ 8 บ้านศาลาแดง	".....		
				1					49.วางท่อระบายน้ำ หมู่ 10 บ้านท้ายบ้าน	".....		
1					50.วางท่อเหลี่ยมระบายน้ำพร้อมประตูเปิด-ปิด หมู่ 11".....							
1					51.ติดตั้งระบบไฟสัญญาณจราจร (ไฟกระพริบ)พร้อมบำรุงรักษาในพื้นที่ ตำบลวัดโบสถ์".....							

ความเชื่อมโยงกับยุทธศาสตร์จังหวัด	ยุทธศาสตร์ อปท. ในเขตจังหวัด	ยุทธศาสตร์ อปท.	เป้าประสงค์	ตัวชี้วัด ผลผลิต/ โครงการ	ค่าเป้าหมาย				ความก้าวหน้า ของเป้าหมาย	กลยุทธ์	ผลผลิต/โครงการ	หน่วยงาน รับผิดชอบ หลัก	หน่วย สนับสนุน
					2561	2562	2563	2564					
4. พัฒนาระบบผังเมืองระบบ Logistics โครงสร้างพื้นฐาน และแหล่งน้ำ เพื่อรองรับการขยายตัวทางเศรษฐกิจและสังคมของจังหวัด	1. การพัฒนาโครงสร้างพื้นฐาน/สาธารณูปโภค	1. การพัฒนาด้านโครงสร้างพื้นฐานสาธารณูปโภคที่ดินสาธารณะประโยชน์ ระบบผังเมืองและแหล่งน้ำ	ก่อสร้าง ซ่อมแซมปรับปรุงบำรุงรักษาโครงสร้างพื้นฐานมีแหล่งน้ำเพื่อการบริโภค อุบิโภคและทำการเกษตร	1					พัฒนาโครงสร้างพื้นฐาน ระบบสาธารณูปโภค แหล่งน้ำ การใช้ที่ดินสาธารณะประโยชน์ และระบบผังเมือง	52.ติดตั้งกระจกโค้ง หมู่ 1-11 ในพื้นที่ ตำบลวัดโบสถ์ 53.ติดตั้งจราจร ถนนในความรับผิดชอบ ของ อบต. วัดโบสถ์ 54.วางท่อประปาจากประปาส่วนภูมิภาคเข้าพื้นที่วัดโบสถ์ 55.ติดตั้งไฟสาธารณะในเขตตำบลวัดโบสถ์ 56.ขยายเขตไฟทางพร้อมหม้อแปลงเข้าตามเมนหลักและเมนย่อย ตำบลวัดโบสถ์ 57.ซ่อมแซมไฟทางที่ชำรุดในตำบลวัดโบสถ์ 58.ติดตั้งไฟส่องสว่างริมถนนสุขประยูร 59.ติดตั้งโคมไฟฟ้าสาธารณะ (โคม LED)ในเขตพื้นที่ หมู่ 1-11 ตำบลวัดโบสถ์ 60.ปักเสาเข็มตามแนวกำแพงคลอง พร้อมกำแพงกันดิน ป้องกันถนนพังสายวัดอุทกเขปสีมาราม 61.ซ่อมแซมคันคลอง สายเนินหนองไทร หมู่ 4 ต.วัดโบสถ์ 62.ก่อสร้างอาคารอเนกประสงค์ คสล. 3 ชั้น พร้อมรั้ว ที่ทำการ อบต.วัดโบสถ์ หมู่ 6 63.ก่อสร้างอาคารอเนกประสงค์ คสล.หมู่ 6 64.ปรับปรุง ซ่อมแซมอาคาร/ห้องน้ำสำนักงาน อบต.วัดโบสถ์	กองช่าง		
				1						".....		
				1						".....		
				1						".....		
				1						".....		
				1						".....		
				1						".....		
				1						".....		
				1						".....		
				1						".....		

ความเชื่อมโยงกับยุทธศาสตร์จังหวัด	ยุทธศาสตร์ อปท. ในเขตจังหวัด	ยุทธศาสตร์ อปท.	เป้าประสงค์	ตัวชี้วัด ผลผลิต/ โครงการ	ค่าเป้าหมาย				ความก้าวหน้า ของเป้าหมาย	กลยุทธ์	ผลผลิต/โครงการ	หน่วยงาน รับผิดชอบ หลัก	หน่วย สนับสนุน
					2561	2562	2563	2564					
4. พัฒนาระบบผังเมืองระบบ Logistics โครงสร้างพื้นฐาน และแหล่งน้ำ เพื่อรองรับการขยายตัวทางเศรษฐกิจและสังคมของจังหวัด	1. การพัฒนาโครงสร้างพื้นฐาน/สาธารณูปโภค	1. การพัฒนาด้านโครงสร้างพื้นฐานสาธารณูปโภคที่ดินสาธารณะประโยชน์ ระบบผังเมืองและแหล่งน้ำ	ก่อสร้าง ซ่อมแซมปรับปรุงบำรุงรักษาโครงสร้างพื้นฐานมีแหล่งน้ำเพื่อการบริโภค อุบิโภคและทำการเกษตร	1					พัฒนาโครงสร้างพื้นฐาน ระบบสาธารณูปโภค แหล่งน้ำ การใช้ที่ดินสาธารณะประโยชน์ และระบบผังเมือง	65.ปรับปรุงทางสาธารณะตำบลวัดโบสถ์ 66.ก่อสร้างสวนสาธารณะตำบลวัดโบสถ์ 67.ก่อสร้างสนามกีฬาประจำหมู่บ้านตำบลวัดโบสถ์ 68.บูรณาการ สวนสุขภาพ/ลานนันทนาการตำบลวัดโบสถ์ 69.ก่อสร้างฝายคลองน้ำเค็มหมู่ 3 บ้านดอนทอง 70.ปรับปรุงประตูฝายทดน้ำคลองเมือง หมู่ 4 เนินหนองไทร 71.ขุดลอกคูคลอง หมู่ 5 บ้านเนินถ่อน 72.ก่อสร้างประตูระบายน้ำคลองเมือง หมู่ 4 เนินหนองไทร 73.ก่อสร้างฝายทดน้ำพร้อมประตูเปิด-ปิด (แบบถนนทางข้าม)หมู่ 5 บ้านเนินถ่อน 74.ก่อสร้างฝายทดน้ำพร้อมประตูเปิด-ปิด (แบบถนนทางข้าม)หมู่ 7 คลองหนองแวม 75.ขุดลอกคลอง ตั้งแต่สะพานบ้านลู่หวัด หมู่ 11 ถึงสะพานสูงข้ามคลองชลประทาน หมู่ 5 76.ก่อสร้างประตูระบายน้ำหมู่ 8 บ้านศาลาแดง 77.กำจัดวัชพืชทุกแห่งในเขตพื้นที่หมู่ที่ 1 -11 ตำบลวัดโบสถ์	กองช่าง”.....”.....
				1									
				1									
				1									
				1									
				1									
				1									
				1									
				1									
				1									
				1									
				1									

ความเชื่อมโยงกับยุทธศาสตร์จังหวัด	ยุทธศาสตร์ อปท. ในเขตจังหวัด	ยุทธศาสตร์ อปท.	เป้าประสงค์	ตัวชี้วัด ผลผลิต/ โครงการ	ค่าเป้าหมาย				ความก้าวหน้า ของเป้าหมาย	กลยุทธ์	ผลผลิต/โครงการ	หน่วยงาน รับผิดชอบ หลัก	หน่วย สนับสนุน
					2561	2562	2563	2564					
4. พัฒนาระบบผังเมืองระบบ Logistics โครงสร้างพื้นฐาน และแหล่งน้ำ เพื่อรองรับการขยายตัวทางเศรษฐกิจและสังคมของจังหวัด	1. การพัฒนาโครงสร้างพื้นฐาน/สาธารณูปโภค	1. การพัฒนาด้านโครงสร้างพื้นฐานสาธารณูปโภคที่ดินสาธารณะประโยชน์ ระบบผังเมืองและแหล่งน้ำ	ก่อสร้าง ซ่อมแซมปรับปรุงบำรุงรักษาโครงสร้างพื้นฐานมีแหล่งน้ำเพื่อการบริโภค อุปโภคและทำการเกษตร	1					พัฒนาโครงสร้างพื้นฐาน ระบบสาธารณูปโภค แหล่งน้ำ การใช้ที่ดินสาธารณะประโยชน์ และระบบผังเมือง	78.ปรับปรุง/ซ่อมแซมระบบประปาหมู่บ้านรวมอุปกรณ์ที่ใช้ผลิตน้ำประปาตำบลวัดโบสถ์(หมู่ที่ 3 , 4 , 6)”.....		
				1				79.วางบล็อคอนเวร์สระบายน้ำขนาด กว้าง 1.00 เมตร ยาว 1.00 เมตร จำนวน 4 ท่อน 2 แถว	”.....			
				1				80.ก่อสร้างถนน ถนนคอนกรีตเสริมเหล็กสายทางเข้าเนินหนองไทร หมู่ 4	”.....			
				1				81.ก่อสร้างถนนคอนกรีตเสริมเหล็กถนนเข้าวัดแก้วน้อยหมู่ 10 บ้านท้ายบ้าน	”.....			
				1				82.ก่อสร้างถนนคอนกรีตเสริมเหล็กหมู่ 9 บ้านคลองสะพาน	”.....			
				1				83.ก่อสร้างถนนคอนกรีตเสริมเหล็กสายริมคลองยายเหมือนพร้อมลงหินคลุกยกระดับถนนหมู่ 8 บ้านศาลาแดง	”.....			
				1				84.ก่อสร้างสะพานคอนกรีตเสริมเหล็ก สะพานข้ามคลองบริเวณบ่อประปาหมู่ที่ 3 เชื่อมหมู่ที่ 11 ตำบลวัดโบสถ์	”.....			
				1				85.ก่อสร้างกำแพงกันดิน(โดยใช้แผ่นปูนสำเร็จกันพัง)สายวงเวียนคลองกว้าง ถึงวัดโคกพุทธา หมู่ 2, 4	”.....			

ความเชื่อมโยงกับยุทธศาสตร์จังหวัด	ยุทธศาสตร์ อปท. ในเขตจังหวัด	ยุทธศาสตร์ อปท.	เป้าประสงค์	ตัวชี้วัด ผลผลิต/ โครงการ	ค่าเป้าหมาย				ความก้าวหน้า ของเป้าหมาย	กลยุทธ์	ผลผลิต/โครงการ	หน่วยงาน รับผิดชอบ หลัก	หน่วย สนับสนุน
					2561	2562	2563	2564					
5.การอนุรักษ์/ฟื้นฟูสิ่งแวดล้อมและพลังงาน	5. การอนุรักษ์/ฟื้นฟูสิ่งแวดล้อมและพลังงาน	6. การพัฒนาส่งเสริม การจัดการทรัพยากรธรรมชาติ สิ่งแวดล้อม พลังงาน และมลภาวะในชุมชน	เพื่อให้ตำบลวัดโบสถ์มีสภาพแวดล้อมที่ดี มีทรัพยากรธรรมชาติที่อุดมสมบูรณ์	1	6	6	6	6	ดำเนินการได้ 4 โครงการ	การบริหารจัดการขยะ น้ำเสีย การอนุรักษ์/ฟื้นฟูทรัพยากรที่ดิน ป่าไม้ แหล่งน้ำ การจัดการสิ่งแวดล้อม	1.ป้องกัน แก้ไขปัญหาสาธารณสุข และภัยธรรมชาติต่างๆ 2.โครงการจัดเก็บขยะมูลฝอยในเขตพื้นที่ ตำบลวัดโบสถ์ 3.จัดซื้อที่บรรจุขยะแต่ละครัวเรือนในเขตพื้นที่ตำบลวัดโบสถ์ 4.โครงการจ้างเหมาจัดทำจัดเก็บขยะอันตราย 5.โครงการก่อสร้างเรือนพักขยะชุมชน 6.ปรับปรุงภูมิทัศน์ในเขตตำบลวัดโบสถ์	สนง.ปลัด กองช่าง กองช่าง กองช่าง กองช่าง	
				1									
				1									
				1									
				1									
				1									
6. พัฒนาคณะและชุมชนให้มีคุณภาพ โดยการจัดบริการสังคมให้มีคุณภาพและมาตรฐาน รองรับการเจริญเติบโตด้านเศรษฐกิจและสังคมได้อย่างสมดุลและยั่งยืน	2. การส่งเสริมวัฒนธรรมและการท่องเที่ยวอย่างยั่งยืน	5. การอนุรักษ์วัฒนธรรมประเพณี และภูมิปัญญาท้องถิ่น	ส่งเสริมและทำนุบำรุงศิลปะ วัฒนธรรม ประเพณี และภูมิปัญญาท้องถิ่น ของตำบลวัดโบสถ์คงอยู่สืบไป	1	5	5	5	5	ดำเนินการได้ 5 โครงการ	ส่งเสริมการจัดกิจกรรมทางศาสนา งานรัฐพิธี ศิลปวัฒนธรรม จารีตประเพณี และภูมิปัญญาท้องถิ่นให้ยั่งยืน	1.ปกป้องสถาบันโดยเฉพาะสถาบันพระมหากษัตริย์ 2.จัดกิจกรรมอันเนื่องมาจากพระราชดำริของพระบาทสมเด็จพระเจ้าอยู่หัวฯ 3.โครงการจัดงานรัฐพิธี และงานเฉลิมพระเกียรติ (อุดหนุน) 4.โครงการสร้างความปรองดองสมานฉันท์เพื่อร่วมปกป้องสถาบันพระมหากษัตริย์(อุดหนุน) 5.โครงการจัดงานวันแม่ประจำปี	สนง.ปลัด""" การศึกษา	
				1									
				1									
				1									
				1									

ความเชื่อมโยงกับยุทธศาสตร์จังหวัด	ยุทธศาสตร์ อปท. ในเขตจังหวัด	ยุทธศาสตร์ อปท.	เป้าประสงค์	ตัวชี้วัด ผลผลิต/ โครงการ	ค่าเป้าหมาย				ความก้าวหน้า ของเป้าหมาย	กลยุทธ์	ผลผลิต/โครงการ	หน่วยงาน รับผิดชอบ หลัก	หน่วย สนับสนุน	
					2561	2562	2563	2564						
6. พัฒนาคณะและชุมชนให้มีคุณภาพ โดยการจัดบริการสังคมให้มีคุณภาพและมาตรฐาน รองรับการเจริญเติบโตด้านเศรษฐกิจและสังคมได้อย่างสมดุลและยั่งยืน	4. การพัฒนาคุณภาพชีวิตคู่เศรษฐกิจพอเพียง	2. การพัฒนาด้านการศึกษา การเรียนรู้เพื่อการดำรงชีวิตให้ทันสมัย สถานการณ์ปัจจุบัน	ส่งเสริมการศึกษาของประชาชนเพื่อการเรียนรู้เพื่อการดำรงชีวิตให้ทันสมัย สถานการณ์ปัจจุบัน	1	14	14	14	15	ดำเนินการได้ 11 โครงการ	ส่งเสริมการบริหารบุคลากรทางการศึกษา และการจัดการศึกษาให้มีคุณภาพ	1.โครงการส่งเสริมการศึกษาจากแหล่งเรียนรู้ของศูนย์พัฒนาเด็กเล็ก อบต.วัดโบสถ์ 2.ส่งเสริมศักยภาพการเรียนรู้ให้แก่เด็กในตำบลวัดโบสถ์ 3.โครงการส่งเสริมคุณภาพการเรียนรู้ตามช่วงอายุของเด็กเล็ก ศูนย์พัฒนาเด็กเล็กอบต.วัดโบสถ์ 4.อาหารเสริม (นม)ของศูนย์พัฒนาเด็กเล็กอบต. วัดโบสถ์ 5.อาหารเสริม (นม)ของโรงเรียนวัดโบสถ์ 6.อาหารกลางวันเด็กเล็กของศูนย์พัฒนาเด็กเล็กอบต.วัดโบสถ์ 7.อาหารกลางวันเด็กนักเรียนโรงเรียนวัดโบสถ์ 8.จัดซื้ออุปกรณ์ วัสดุการศึกษาของศูนย์พัฒนาเด็กเล็กอบต. วัดโบสถ์ 9.จัดซื้อครุภัณฑ์ วัสดุสำนักงานของศูนย์พัฒนาเด็กเล็กอบต. วัดโบสถ์ 10.โครงการส่งเสริมสุขภาพช่องปากในเด็กเล็กและเด็กก่อนวัยเรียน 11.โครงการส่งเสริมพัฒนาการและการเรียนรู้ในเด็กเล็กและเด็กก่อนวัยเรียน	การศึกษาฯ		
				1									”.....
				1									”.....
				1									”.....
				1									”.....
				1									”.....
				1									”.....
				1									”.....
				1									”.....
				1									”.....
				1									”.....

ความเชื่อมโยงกับยุทธศาสตร์จังหวัด	ยุทธศาสตร์ อปท. ในเขตจังหวัด	ยุทธศาสตร์ อปท.	เป้าประสงค์	ตัวชี้วัด ผลผลิต/ โครงการ	ค่าเป้าหมาย				ความก้าวหน้า ของเป้าหมาย	กลยุทธ์	ผลผลิต/โครงการ	หน่วยงาน รับผิดชอบ หลัก	หน่วย สนับสนุน						
					2561	2562	2563	2564											
6. พัฒนาคณะและชุมชนให้มีคุณภาพ โดยการจัดบริการสังคมให้มีคุณภาพและมาตรฐาน รองรับบริการเจริญเติบโตด้านเศรษฐกิจและสังคมได้อย่างสมดุลและยั่งยืน	4. การพัฒนาคุณภาพชีวิตคู่เศรษฐกิจพอเพียง	2.การพัฒนาด้านการศึกษา การเรียนรู้เพื่อการดำรงชีวิตให้ทันสมัย สถานการณ์ปัจจุบัน	ส่งเสริมการศึกษาของประชาชนเพื่อการเรียนรู้เพื่อการดำรงชีวิตให้ทันสมัย สถานการณ์ปัจจุบัน	1					ดำเนินการได้ 10 โครงการ	ส่งเสริม การศึกษาของ ประชาชนเพื่อ การเรียนรู้เพื่อ การดำรงชีวิตให้ ทันสมัย สถานการณ์ ปัจจุบัน	12.ก่อสร้างรั้วรอบอาคารศูนย์พัฒนาเด็กเล็กอบต.วัดโบสถ์ 13.ปรับปรุงอาคารประกอบศพด.อบต.วัดโบสถ์ 14.พัฒนาการจัดการเรียนการสอน (อุดหนุน ร.ร.วัดโบสถ์) 15.จัดการเรียนการสอน(รายหัว) ศพด.อบต.วัดโบสถ์	การศึกษาฯ							
				1															
				1															
				1															
			3.การพัฒนาคุณภาพชีวิตคู่เศรษฐกิจพอเพียง	ส่งเสริมเศรษฐกิจชุมชนโดยยึดหลักของเศรษฐกิจพอเพียงรวมทั้งสนับสนุนด้านกีฬาเพื่อให้ห่างไกลยาเสพติด	1	15	17	15						15		ส่งเสริม เศรษฐกิจชุมชน โดยยึดหลักของ เศรษฐกิจ พอเพียงรวมทั้ง สนับสนุนด้าน กีฬาเพื่อให้ ห่างไกลยา เสพติด	1.พัฒนางานสาธารณสุขมูลฐานชุมชน หมู่ 1-11 ตำบลวัดโบสถ์ 2.รณรงค์ ควบคุม และป้องกันโรคไม่ติดต่อตามโครงการเร่งด่วน มะเร็งปากมดลูก -เต้านม เบาหวาน และลดความดันโลหิต 3.รณรงค์ควบคุมและป้องกันโรคติดต่อ โรคระบาดหมู่ 1-11 ตำบลวัดโบสถ์ 4.โครงการจัดซื้อ วัคซีน เคมีภัณฑ์ เวชภัณฑ์ สำหรับจัดทำโครงการต่างๆ ของอบต.วัดโบสถ์ 5.เงินอุดหนุนสำหรับกองทุนหลักประกันสุขภาพตำบลวัดโบสถ์ 6.อบรมเพิ่มทักษะอาชีพต่างๆ ให้แก่กลุ่มสตรี กลุ่มผู้สูงอายุในตำบลวัดโบสถ์ 7.สนับสนุนกลุ่มพัฒนาสตรีตำบลวัดโบสถ์	สนง.ปลัด	
		1																	
		1																	
		1																	
		1																	
		1																	

ความเชื่อมโยงกับยุทธศาสตร์จังหวัด	ยุทธศาสตร์ อปท. ในเขตจังหวัด	ยุทธศาสตร์ อปท.	เป้าประสงค์	ตัวชี้วัด ผลผลิต/ โครงการ	ค่าเป้าหมาย				ความก้าวหน้า ของเป้าหมาย	กลยุทธ์	ผลผลิต/โครงการ	หน่วยงาน รับผิดชอบ หลัก	หน่วย สนับสนุน	
					2561	2562	2563	2564						
6. พัฒนาคณะและชุมชนให้มีคุณภาพ โดยการจัดบริการสังคมให้มีคุณภาพและมาตรฐาน รองรับการเจริญเติบโตด้านเศรษฐกิจและสังคมได้อย่างสมดุลและยั่งยืน	4. การพัฒนาคุณภาพชีวิตคู่เศรษฐกิจพอเพียง	3.การพัฒนาคุณภาพชีวิตคู่เศรษฐกิจพอเพียง	ส่งเสริมเศรษฐกิจชุมชนโดยยึดหลักของเศรษฐกิจพอเพียงรวมทั้งสนับสนุนด้านกีฬาเพื่อให้ห่างไกลยาเสพติด	1					ส่งเสริมเศรษฐกิจชุมชนโดยยึดหลักของเศรษฐกิจพอเพียงรวมทั้งสนับสนุนด้านกีฬากีฬาเพื่อให้อห่างไกลยาเสพติด	8.โครงการเกี่ยวกับเศรษฐกิจพอเพียง 9.พัฒนาส่งเสริมการเรียนรู้ปรัชญาเศรษฐกิจพอเพียง 10.โครงการจัดกิจกรรมต่างๆที่ได้รับนโยบายจากกรม/จังหวัด/อำเภอ 11.จัดซื้ออุปกรณ์กีฬา สำหรับทุกหมู่บ้านที่มีสนามกีฬาในเขตพื้นที่ตำบลวัดโบสถ์ 12.สร้างความสัมพันธ์ในครอบครัว และดูแลผู้สูงอายุ ผู้ด้อยโอกาสและผู้พิการ 13.พัฒนาคุณภาพชีวิตผู้ยากไร้และผู้ด้อยโอกาสทางสังคม 14.เบี้ยยังชีพผู้สูงอายุ 15.เบี้ยยังชีพคนพิการ 16.เบี้ยยังชีพผู้ติดเชื้อ HIV 17.โครงการอบรมการพัฒนาชีวิตตามหลักปรัชญาของเศรษฐกิจพอเพียง (อดทน)	สนง.ปลัด			
				1										
				1										
				1										
				1										
				1										
				1										
				1										
				1										
				1										
	1													
	1													
	1													
		6. การบริหารจัดการตามหลักธรรมาภิบาล	5. การอนุรักษ์วัฒนธรรมประเพณีและภูมิปัญญาท้องถิ่น	ส่งเสริมและทำนุบำรุงศิลปะวัฒนธรรม ฯ	1	1	1	1	1	ดำเนินการได้ 1 โครงการ	ส่งเสริมศาสนา งานรัฐพิธี ศิลปวัฒนธรรม ฯ	1.โครงการจัดงานวันเด็กในพื้นที่ตำบลวัดโบสถ์	การศึกษา	
1	13				13	13	13	ดำเนินการได้ 7 โครงการ	พัฒนาศักยภาพบุคลากร สถานที่ทำงาน การจัดเก็บภาษี ส่งเสริมระบอบประชาธิปไตย ฯ	1.พัฒนาศักยภาพคณะผู้บริหาร สมาชิกสภา พนักงานส่วนตำบล พนักงานจ้างฯ 2.พัฒนาศักยภาพกลุ่มองค์กรในตำบลวัดโบสถ์ 3.พัฒนาศักยภาพผู้นำท้องถิ่น ตำบลวัดโบสถ์	สนง.ปลัด			
1														
1														

ความเชื่อมโยงกับยุทธศาสตร์จังหวัด	ยุทธศาสตร์ อปท. ในเขตจังหวัด	ยุทธศาสตร์ อปท.	เป้าประสงค์	ตัวชี้วัด ผลผลิต/โครงการ	ค่าเป้าหมาย				ความก้าวหน้า ของเป้าหมาย	กลยุทธ์	ผลผลิต/โครงการ	หน่วยงานรับผิดชอบหลัก	หน่วยสนับสนุน	
					2561	2562	2563	2564						
6. พัฒนาคณะและชุมชนให้มีคุณภาพ โดยการจัดบริการสังคมให้มีคุณภาพและมาตรฐาน รองรับการเจริญเติบโตด้านเศรษฐกิจและสังคมได้อย่างสมดุลและยั่งยืน	6. การบริหารจัดการตามหลักธรรมาภิบาล	7. การพัฒนาคณะพัฒนางาน สถานที่ทำงาน อาคารศูนย์พัฒนาเด็กเล็ก ข้อมูลข่าวสาร และการให้บริการประชาชนแบบครบวงจร	ส่งเสริมศักยภาพของบุคลากรในการบริหารจัดการให้มีทักษะการปฏิบัติงานที่มี	1							4.จัดทำแผนที่ภาษี 5.ส่งเสริมความร่วมมือในการชำระภาษี 6.จัดซื้อ จัดหา วัสดุ อุปกรณ์ ครุภัณฑ์ เครื่องมือ เครื่องใช้ในการทำงานของ อบต. วัดโบสถ์ 7.จัดทำเว็บไซต์ พร้อมปรับปรุงพัฒนาระบบของ อบต.วัดโบสถ์ 8.ติดตั้งเครื่องเสียงตามสาย/ไร้สายทั้งตำบลวัดโบสถ์ 9.ส่งเสริมการเลือกตั้งของท้องถิ่น และการเลือกตั้งอื่นๆ 10.บันทึกข้อมูล จปฐ./ข้อมูลพื้นฐานเพื่อการจัดทำแผนพัฒนาฯ 11.การประชุมประชาคมหมู่บ้านประชาคมระดับตำบล 12.บำรุงรักษาซ่อมแซมครุภัณฑ์และทรัพย์สิน ต่างๆ 13.ประเมินผลความพึงพอใจในการให้บริการ	กองคลัง”..... สนง.ปลัด		
				1										
				1										
				1										
				1										
				1										
				1										
				1										
				1										
				1										
	1													
	7. ด้านความปลอดภัยในชีวิตและทรัพย์สิน	3.การพัฒนาคุณภาพชีวิตคู่เศรษฐกิจพอเพียง	ส่งเสริมเศรษฐกิจชุมชนโดยยึดหลักของเศรษฐกิจพอเพียงรวมทั้งสนับสนุนด้านกีฬาเพื่อให้ห่างไกลยาเสพติด	ส่งเสริมเศรษฐกิจชุมชนโดยยึดหลักของเศรษฐกิจพอเพียงรวมทั้งสนับสนุนด้านกีฬาเพื่อให้ห่างไกลยาเสพติด	1	15	15	15	15	ดำเนินการได้ 8 โครงการ	ส่งเสริมเศรษฐกิจชุมชนโดยยึดหลักของเศรษฐกิจพอเพียงรวมทั้งสนับสนุนด้านกีฬาเพื่อให้ห่างไกลยาเสพติด	1.ป้องกันและแก้ไขปัญหายาเสพติดในเขตพื้นที่ตำบลวัดโบสถ์ 2.บูรณาการร่วมกับหน่วยงานอื่นในการป้องกันและแก้ไขปัญหายาเสพติดในเขตพื้นที่ตำบลวัดโบสถ์ 3.บำบัดฟื้นฟูผู้ติดยาเสพติดในเขตพื้นที่ ตำบลวัดโบสถ์	สนง.ปลัด”.....	
					1									
					1									
1														

ความเชื่อมโยงกับยุทธศาสตร์จังหวัด	ยุทธศาสตร์ อปท. ในเขตจังหวัด	ยุทธศาสตร์ อปท.	เป้าประสงค์	ตัวชี้วัด ผลผลิต/ โครงการ	ค่าเป้าหมาย				ความก้าวหน้า ของเป้าหมาย	กลยุทธ์	ผลผลิต/โครงการ	หน่วยงาน รับผิดชอบ หลัก	หน่วย สนับสนุน
					2561	2562	2563	2564					
6. พัฒนาคณะและชุมชนให้มีคุณภาพ โดยการจัดบริการสังคมให้มีคุณภาพและมาตรฐาน รongรับบริการเจริญเติบโตด้านเศรษฐกิจและสังคมได้อย่างสมดุลและยั่งยืน	7. ด้านความปลอดภัยในชีวิตและทรัพย์สิน	3.การพัฒนาคุณภาพชีวิตคู่เศรษฐกิจพอเพียง	ส่งเสริมเศรษฐกิจชุมชนโดยยึดหลักของเศรษฐกิจพอเพียงรวมทั้งสนับสนุนด้านกีฬาเพื่อให้ห่างไกลยาเสพติด	1						4.รณรงค์การป้องกันและแก้ไขปัญหายาเสพติดในชุมชนและตำบลวัดโบสถ์ 5.โครงการเสริมสร้างภูมิคุ้มกันยาเสพติดให้เด็ก เยาวชน ในตำบลวัดโบสถ์ 6.จัดทำป้ายประชาสัมพันธ์โทษและพิษภัยของยาเสพติดในเขตพื้นที่ตำบลวัดโบสถ์ 7.สนับสนุนหน่วยงานอื่นที่เกี่ยวข้อง ในการจัดทำโครงการป้องกันและแก้ไขปัญหายาเสพติด 8.ส่งเสริมสถาบันครอบครัวในชุมชน ให้เข้มแข็ง 9.ติดตั้งกล้องวงจรปิด(CCTV)ในเขต ตำบลวัดโบสถ์ 10.ปรับปรุง ซ่อมบำรุงกล้องวงจรปิด ตามจุดที่ชำรุดเสียหายในเขตพื้นที่ตำบลวัดโบสถ์ 11.โครงการป้องกันและแก้ไขปัญหายาเสพติดในสถานประกอบการและโครงการพัฒนาศักยภาพผู้นำหมู่บ้าน/ชุมชน ในการป้องกันและแก้ไขปัญหายาเสพติดอ.พนสนิคม จ.ชลบุรี (อุดหนุน) 12.โครงการขอรับเงินอุดหนุน เพื่อเพิ่มศักยภาพในการป้องกันและแก้ไขปัญหายาเสพติดของ คอ.ปส.จ.ชบ.(อุดหนุน)	สนง.ปลัด		
				1				".....				
				1				".....				
				1				".....				
				1				".....				
				1				".....				
				1				".....				
				1				".....				
				1				".....				
				1				".....				

ความเชื่อมโยงกับยุทธศาสตร์จังหวัด	ยุทธศาสตร์ อปท. ในเขตจังหวัด	ยุทธศาสตร์ อปท.	เป้าประสงค์	ตัวชี้วัด ผลผลิต/ โครงการ	ค่าเป้าหมาย				ความก้าวหน้า ของเป้าหมาย	กลยุทธ์	ผลผลิต/โครงการ	หน่วยงาน รับผิดชอบ หลัก	หน่วย สนับสนุน
					2561	2562	2563	2564					
6. พัฒนาคณะและชุมชนให้มีคุณภาพ โดยการจัดบริการสังคมให้มีคุณภาพและมาตรฐาน รองรับบริการเจริญเติบโตด้านเศรษฐกิจและสังคมได้อย่างสมดุลและยั่งยืน	7. ด้านความปลอดภัยในชีวิตและทรัพย์สิน	3.การพัฒนาคุณภาพชีวิตคู่เศรษฐกิจพอเพียง	ส่งเสริมเศรษฐกิจชุมชนโดยยึดหลักของเศรษฐกิจพอเพียงรวมทั้งสนับสนุนด้านกีฬาเพื่อให้ห่างไกลยาเสพติด	1 1 1						13.โครงการส่งเสริมวิถีชีวิตแบบประชาธิปไตย 14.โครงการศูนย์ข้อมูลข่าวสารท้องถิ่น 15.โครงการป้องกันอุบัติเหตุและอุบัติเหตุบนท้องถนน	สนง.ปลัด""		

ส่วนที่ 4

การนำแผนพัฒนาท้องถิ่นสี่ปี

ไปสู่การปฏิบัติ

ส่วนที่ 4
การนำแผนพัฒนาท้องถิ่นสู่ปฏิบัติการปฏิบัติ

1. ยุทธศาสตร์การพัฒนาและแผนงาน

ที่	ยุทธศาสตร์	ด้าน	แผนงาน	หน่วยงาน รับผิดชอบหลัก	หน่วยงาน สนับสนุน
1	การพัฒนาด้านโครงสร้าง พื้นฐาน สาธารณูปโภค ที่ดิน สาธารณะประโยชน์ ระบบ ผังเมืองและแหล่งน้ำ	บริการชุมชนและ สังคม	เคหะและชุมชน การศาสนา วัฒนธรรมและ นันทนาการ	สำนักงานปลัด กองช่าง กองการศึกษา	
		การเศรษฐกิจ	การเกษตร การพาณิชย์	กองช่าง	
2	การพัฒนาทางการศึกษา การเรียนรู้เพื่อการดำรงชีวิต ให้ทันสถานการณ์ปัจจุบัน	บริการชุมชนและ สังคม	การศึกษา สาธารณสุข เคหะและชุมชน	กองการศึกษา	
3	การพัฒนาคุณภาพชีวิต คู่เศรษฐกิจพอเพียง	บริหารทั่วไป	การรักษาความสงบภายใน	สำนักงานปลัด	
		บริการชุมชนและ สังคม	สาธารณสุข สังคมสงเคราะห์ สร้างความเข้มแข็งของชุมชน การศาสนา วัฒนธรรมและ นันทนาการ	สำนักงานปลัด กองการศึกษา	
		งบกลาง	งบกลาง	สำนักงานปลัด	
4	การพัฒนาด้านการเกษตร และอุตสาหกรรมให้ได้ มาตรฐาน	การเศรษฐกิจ	การเกษตร	สำนักงานปลัด	
5	การอนุรักษ์วัฒนธรรม ประเพณีและภูมิปัญญา ท้องถิ่น	บริการชุมชนและ สังคม	สร้างความเข้มแข็งของชุมชน การศาสนา วัฒนธรรมและ นันทนาการ	กองการศึกษา สำนักงานปลัด	
6	การพัฒนา ส่งเสริม การ จัดการทรัพยากรธรรมชาติ สิ่งแวดล้อม พลังงาน และ มลภาวะในชุมชน	บริหารทั่วไป	การรักษาความสงบภายใน	สำนักงานปลัด	
		บริการชุมชนและ สังคม	เคหะและชุมชน การศาสนา วัฒนธรรมและ นันทนาการ	กองช่าง สำนักงานปลัด	
7	การพัฒนาคน พัฒนางาน สถานที่ทำงาน อาคารศูนย์ พัฒนาเด็กเล็ก ข้อมูล ข่าวสาร และการให้บริการ ประชาชนแบบครบวงจร	บริหารทั่วไป	บริหารทั่วไป	สำนักงานปลัด กองคลัง	
รวม	7 ยุทธศาสตร์	7 ด้าน	11 แผนงาน	4 สำนัก/กอง	

บัญชีสรุปโครงการ

แบบ ผ.07

ส่วนที่ 4

แบบ ผ.07

บัญชีสรุปโครงการพัฒนา
แผนพัฒนาท้องถิ่นสี่ปี (พ.ศ.2561-2564)
องค์การบริหารส่วนตำบลวัดโบสถ์

ยุทธศาสตร์	ปี 2561		ปี 2562		ปี 2563		ปี 2564		รวม 4 ปี	
	จำนวนโครงการ	งบประมาณ (บาท)	จำนวนโครงการ	งบประมาณ (บาท)	จำนวนโครงการ	งบประมาณ (บาท)	จำนวนโครงการ	งบประมาณ (บาท)	จำนวนโครงการ	งบประมาณ (บาท)
ยุทธศาสตร์ที่ 1 : การพัฒนาด้านโครงสร้างพื้นฐาน / สาธารณูปโภค										
1.1 แผนงานเคหะชุมชน	27	61,945,000	26	51,020,000	25	44,091,000	20	54,460,000	98	211,516,000
1.2 แผนงานการศึกษา วัฒนธรรมและนันทนาการ	1	50,000	1	50,000	2	600,000	3	7,550,000	7	8,250,000
1.3 แผนงานการเกษตร	6	19,700,000	8	23,300,000	6	21,800,000	6	28,400,000	26	93,200,000
1.4 แผนงานการพาณิชย์	1	70,000	1	70,000	1	70,000	1	70,000	4	280,000
รวม	35	81,765,000	36	74,440,000	34	66,561,000	30	90,480,000	135	313,246,000
ยุทธศาสตร์ที่ 2 : การส่งเสริมวัฒนธรรมและการท่องเที่ยวที่ยั่งยืน										
2.1 แผนงานการศึกษา วัฒนธรรมและนันทนาการ	5	165,000	5	165,000	5	165,000	5	165,000	20	660,000
2.2 แผนงานสร้างความเข้มแข็งของชุมชน	5	118,000	5	118,000	5	118,000	5	118,000	20	472,000
รวม	10	283,000	10	283,000	10	283,000	10	283,000	40	1,132,000
ยุทธศาสตร์ที่ 3 : การพัฒนาเกษตร / อุตสาหกรรมให้ได้มาตรฐาน										
3.1 แผนงานเคหะชุมชน	0	-	1	200,000	1	200,000	1	200,000	3	600,000
3.2 แผนงานการเกษตร	6	190,000	6	190,000	6	190,000	6	190,000	24	760,000
รวม	6	190,000	7	390,000	7	390,000	7	390,000	27	1,360,000

ยุทธศาสตร์	ปี 2561		ปี 2562		ปี 2563		ปี 2564		รวม 4 ปี	
	จำนวน โครงการ	งบประมาณ (บาท)	จำนวน โครงการ	งบประมาณ (บาท)	จำนวน โครงการ	งบประมาณ (บาท)	จำนวน โครงการ	งบประมาณ (บาท)	จำนวน โครงการ	งบประมาณ (บาท)
ยุทธศาสตร์ที่ 4 : การพัฒนาคุณภาพชีวิตคู่เศรษฐกิจ พอเพียง										
4.1 แผนงานการศึกษา	11	1,890,000	11	1,890,000	11	1,890,000	11	1,890,000	44	7,560,000
4.2 แผนงานสาธารณสุข	7	540,500	7	540,500	7	540,500	7	540,500	28	2,162,000
4.3 แผนงานเคหะและชุมชน	1	100,000	1	100,000	1	100,000	2	300,000	5	600,000
4.4 แผนงานสร้างความเข้มแข็งของชุมชน	4	140,000	6	210,000	4	140,000	4	140,000	18	630,000
4.5 แผนงานการศาสนาวัฒนธรรมและนันทนาการ	2	50,000	2	50,000	2	50,000	2	50,000	8	200,000
4.6 แผนงานสังคมสงเคราะห์	2	70,000	2	70,000	2	70,000	2	70,000	8	280,000
4.7 แผนงานงบกลาง	3	5,565,000	3	5,565,000	3	5,565,000	3	5,565,000	12	22,260,000
รวม	30	8,355,500	32	8,425,500	30	8,355,500	31	8,555,500	123	33,692,000
ยุทธศาสตร์ที่ 5 : การอนุรักษ์ / ปั้นฟูสิ่งแวดล้อม และพลังงาน										
5.1 แผนงานการรักษาความสงบภายใน	1	200,000	1	200,000	1	200,000	1	200,000	4	800,000
5.2 แผนงานเคหะและชุมชน	4	900,000	4	900,000	4	900,000	4	900,000	16	3,600,000
5.3 แผนงานการศาสนาวัฒนธรรมและนันทนาการ	1	100,000	1	100,000	1	100,000	1	100,000	4	400,000
รวม	6	1,200,000	6	1,200,000	6	1,200,000	6	1,200,000	24	4,800,000

ยุทธศาสตร์	ปี 2561		ปี 2562		ปี 2563		ปี 2564		รวม 4 ปี	
	จำนวน โครงการ	งบประมาณ (บาท)	จำนวน โครงการ	งบประมาณ (บาท)	จำนวน โครงการ	งบประมาณ (บาท)	จำนวน โครงการ	งบประมาณ (บาท)	จำนวน โครงการ	งบประมาณ (บาท)
ยุทธศาสตร์ที่ 6 : การบริหารจัดการตามหลัก ธรรมาภิบาล										
6.1 แผนงานบริหารงานทั่วไป	13	3,895,000	13	3,895,000	13	3,895,000	13	3,895,000	52	15,580,000
รวม	13	3,895,000	13	3,895,000	13	3,895,000	13	3,895,000	52	15,580,000
ยุทธศาสตร์ที่ 7 : ความปลอดภัยในชีวิตและทรัพย์สิน										
7.1 แผนงานสร้างความเข้มแข็งของชุมชน	13	410,000	13	410,000	13	410,000	13	410,000	52	1,640,000
7.2 แผนงานการรักษาความสงบภายใน	1	10,000	1	10,000	1	10,000	2	3,010,000	5	3,040,000
รวม	14	420,000	14	420,000	14	420,000	15	3,420,000	57	4,680,000
รวมทั้งสิ้น	114	96,108,500	118	89,053,500	114	81,104,500	112	108,223,500	458	374,490,000

รายละเอียดโครงการพัฒนา
สำหรับองค์กรปกครองส่วนท้องถิ่นดำเนินการเอง
แบบ ผ.01

2. บัญชีโครงการพัฒนาท้องถิ่น

แบบ ผ.01

รายละเอียดโครงการพัฒนา
แผนพัฒนาท้องถิ่นสี่ปี (พ.ศ.2561-2564)
สำหรับ องค์กรปกครองส่วนท้องถิ่นดำเนินการ
องค์การบริหารส่วนตำบลวัดโบสถ์

ก. ยุทธศาสตร์จังหวัดที่ 1 ส่งเสริมอุตสาหกรรมให้มีการใช้เทคโนโลยีสะอาดในการผลิตและคำนึงถึงผลกระทบต่อทางสังคมและสิ่งแวดล้อม เพื่อเสริมสร้างขีดความสามารถในการแข่งขันของภาคอุตสาหกรรม

ข. ยุทธศาสตร์การพัฒนาขององค์กรปกครองส่วนท้องถิ่นในเขตจังหวัดชลบุรี

3. ยุทธศาสตร์ การพัฒนาเกษตร / อุตสาหกรรมให้ได้มาตรฐาน

1. แผนงานเคหะและชุมชน

ที่	โครงการ/กิจกรรม	วัตถุประสงค์	เป้าหมาย (ผลผลิตของโครงการ)	งบประมาณและที่มา				ตัวชี้วัด (KPI)	ผลที่คาดว่าจะได้รับ	หน่วยงาน ที่ รับผิดชอบ
				2561 (บาท)	2562 (บาท)	2563 (บาท)	2564 (บาท)			
1	โครงการวางท่อระบายน้ำ สายโรงคั่วข้าว หมู่ที่ 4 เนินหนองไทร	เพื่อระบายน้ำจากโรงงาน อุตสาหกรรมที่บำบัดน้ำเสีย เป็นน้ำดีแล้วลงสู่แหล่งน้ำ	ท่อระบายน้ำจากโรงงาน อุตสาหกรรม บำบัดน้ำเสีย เป็นน้ำดีแล้ว	-	200,000 (งบ อบต.)	200,000 (งบ อบต.)	200,000 (งบ อบต.)	ระบายน้ำที่บำบัดแล้ว ลงสู่ธรรมชาติ	ลดผลกระทบต่อ สิ่งแวดล้อม	กองช่าง

รายละเอียดโครงการพัฒนา
แผนพัฒนาท้องถิ่นสี่ปี (พ.ศ.2561-2564)
สำหรับ องค์กรปกครองส่วนท้องถิ่นดำเนินการ
องค์การบริหารส่วนตำบลวัดโบสถ์

ก. ยุทธศาสตร์จังหวัดที่ 2 ปรับปรุงและพัฒนาแหล่งท่องเที่ยว กิจกรรมการท่องเที่ยว สินค้าและบริการด้านการท่องเที่ยว ให้มีความหลากหลายได้มาตรฐานสากล และเป็นที่น่าสนใจ
ข. ยุทธศาสตร์การพัฒนาขององค์กรปกครองส่วนท้องถิ่นในเขตจังหวัดชลบุรี

2. ยุทธศาสตร์การส่งเสริมวัฒนธรรมและการท่องเที่ยวที่ยั่งยืน

1. แผนงานการศาสนาวัฒนธรรมและนันทนาการ

ที่	โครงการ/กิจกรรม	วัตถุประสงค์	เป้าหมาย (ผลผลิตของโครงการ)	งบประมาณและที่มา				ตัวชี้วัด (KPI)	ผลที่คาดว่าจะ ได้รับ	หน่วยงาน ที่ รับผิดชอบ
				2561 (บาท)	2562 (บาท)	2563 (บาท)	2564 (บาท)			
1	โครงการส่งเสริมคุณธรรม จริยธรรม	เพื่อส่งเสริมคุณธรรม จริยธรรม ให้เด็ก เยาวชน ประชาชน และผู้สูงอายุ ในตำบลวัดโบสถ์	จัดโครงการอบรมส่งเสริม คุณธรรม จริยธรรม ให้เด็ก เยาวชน ประชาชน และผู้สูงอายุ ในตำบลวัดโบสถ์	30,000 (งบ อบต.)	30,000 (งบ อบต.)	30,000 (งบ อบต.)	30,000 (งบ อบต.)	อบรมเกี่ยวกับ คุณธรรม จริยธรรม อย่างน้อยปีละ 1 ครั้ง	ผู้เข้าอบรมนำหลัก คุณธรรม จริยธรรม ไปใช้ในชีวิตประจำ วันและประยุกต์ใช้ ในการทำงานได้	การศึกษา

รายละเอียดโครงการพัฒนา
แผนพัฒนาท้องถิ่นสี่ปี (พ.ศ.2561-2564)
สำหรับ องค์กรปกครองส่วนท้องถิ่นดำเนินการ
องค์การบริหารส่วนตำบลวัดโบสถ์

ก. ยุทธศาสตร์จังหวัดที่ 3 พัฒนาระบบการผลิตสินค้าเกษตรสู่ระบบการผลิตคุณภาพสูงเพื่อให้ผลผลิตทางการเกษตรมีคุณภาพและมูลค่าเพิ่มขึ้น สามารถแข่งขันได้ทั้งตลาด
ข. ยุทธศาสตร์การพัฒนาขององค์กรปกครองส่วนท้องถิ่นในเขตจังหวัดชลบุรี

3. ยุทธศาสตร์การพัฒนาเกษตร / อุตสาหกรรมให้ได้มาตรฐาน

1. แผนงานการเกษตร

ที่	โครงการ/กิจกรรม	วัตถุประสงค์	เป้าหมาย (ผลผลิตของโครงการ)	งบประมาณและที่มา				ตัวชี้วัด (KPI)	ผลที่คาดว่าจะ ได้รับ	หน่วยงาน ที่ รับผิดชอบ
				2561 (บาท)	2562 (บาท)	2563 (บาท)	2564 (บาท)			
1	สนับสนุนศูนย์บริการ และ ถ่ายทอดเทคโนโลยีการเกษตร ประจำตำบลวัดโบสถ์	เพื่อให้เกษตรกรมีความรู้ ทันกับเทคโนโลยีสมัยใหม่	สนับสนุนศูนย์บริการ และ ถ่ายทอดเทคโนโลยี การเกษตร ประจำตำบลวัดโบสถ์ ให้ประชาชนได้รับความรู้ หรือ พัฒนา การเกษตรครบทุกด้าน	30,000 (งบ อบต.)	30,000 (งบ อบต.)	30,000 (งบ อบต.)	30,000 (งบ อบต.)	อย่างน้อย 1 ครั้งต่อปี	ประชาชนได้รับ ความรู้ที่ทันสมัย	สำนักงานปลัด
2	ส่งเสริมและถ่ายทอด เทคโนโลยีทางการเกษตร และผลิตภัณฑ์	เพื่อเพิ่มมูลค่าสินค้า การเกษตร	ส่งเสริมและถ่ายทอดเทคโนโลยี ทางการเกษตร และผลิตภัณฑ์ แบบครบวงจร	30,000 (งบ อบต.)	30,000 (งบ อบต.)	30,000 (งบ อบต.)	30,000 (งบ อบต.)	อย่างน้อย 1 ครั้งต่อปี	ผลผลิตทางการ เกษตรมีมูลค่าเพิ่ม	สำนักงานปลัด

1. แผนงานการเกษตร

แบบ ผ.01

ที่	โครงการ/กิจกรรม	วัตถุประสงค์	เป้าหมาย (ผลผลิตของโครงการ)	งบประมาณและที่มา				ตัวชี้วัด (KPI)	ผลที่คาดว่าจะ ได้รับ	หน่วยงาน ที่ รับผิดชอบ
				2561 (บาท)	2562 (บาท)	2563 (บาท)	2564 (บาท)			
3	ส่งเสริมการผลิตข้าว ครบวงจร	เพื่อให้เกษตรกรได้มี เมล็ดพันธุ์ข้าวที่ดีไว้เพาะ ปลูกต่อไป	ส่งเสริมการผลิตข้าวครบวงจร ให้เกษตรกรได้จัดทำแปลงผลิต เมล็ดพันธุ์ข้าวให้ใช้ในการ เพาะปลูกในครั้งต่อไป	50,000 (งบ อบต.)	50,000 (งบ อบต.)	50,000 (งบ อบต.)	50,000 (งบ อบต.)	จำนวนพันธุ์ข้าวที่ดี ที่เกษตรกรได้จัดทำขึ้น	เกษตรกรมีพันธุ์ ข้าวที่ดีไว้เป็นพันธุ์ ในการเพาะปลูก ข้าว	สำนักงานปลัด
4	ส่งเสริมการป้องกันกำจัด ศัตรูพืชโดยวิธีผสมผสาน	เพื่อใช้แทนสารเคมีกำจัด ศัตรูพืช	อบรม/ส่งเสริมการป้องกันกำจัด ศัตรูพืชโดยวิธีผสมผสานตาม ความจำเป็น	15,000 (งบ อบต.)	15,000 (งบ อบต.)	15,000 (งบ อบต.)	15,000 (งบ อบต.)	จำนวนประชากรลด การใช้สารเคมี 60%	ลดต้นทุนและ เพื่อความปลอดภัย ผู้บริโภค	สำนักงานปลัด
5	ส่งเสริมการใช้ปุ๋ยในการปลูก ข้าวตามค่าวิเคราะห์ดิน	ลดต้นทุนการผลิตข้าว	อบรม/ส่งเสริมบริการตรวจ วิเคราะห์ดินเพื่อลดต้นทุนการผลิต	15,000 (งบ อบต.)	15,000 (งบ อบต.)	15,000 (งบ อบต.)	15,000 (งบ อบต.)	จำนวนเกษตรกรที่ใช้ ปุ๋ยตามค่าวิเคราะห์ดิน เพิ่มขึ้น 60%	ลดต้นทุนการผลิต ข้าว	สำนักงานปลัด

รายละเอียดโครงการพัฒนา
แผนพัฒนาท้องถิ่นสี่ปี (พ.ศ.2561-2564)
สำหรับ องค์กรปกครองส่วนท้องถิ่นดำเนินการ
องค์การบริหารส่วนตำบลวัดโบสถ์

ก. ยุทธศาสตร์จังหวัดที่ 4 พัฒนาระบบผังเมือง ระบบ Logistic โครงสร้างพื้นฐานและแหล่งน้ำเพื่อรองรับการขยายตัวทางเศรษฐกิจและสังคมของจังหวัดแข่งขันของภาคอุตสาหกรรม
ข. ยุทธศาสตร์การพัฒนาขององค์กรปกครองส่วนท้องถิ่นในเขตจังหวัดชลบุรี

1. ยุทธศาสตร์การพัฒนาด้านโครงสร้างพื้นฐาน / สาธารณูปโภค

1. แผนงานเคหะและชุมชน

ที่	โครงการ/กิจกรรม	วัตถุประสงค์	เป้าหมาย (ผลผลิตของโครงการ)	งบประมาณและที่มา				ตัวชี้วัด (KPI)	ผลที่คาดว่าจะ ได้รับ	หน่วยงาน ที่ รับผิดชอบ
				2561 (บาท)	2562 (บาท)	2563 (บาท)	2564 (บาท)			
1	ปรับปรุงผิวการจราจร/ ราวสะพาน หมู่ 6 บ้านตลาดวัดโบสถ์ จากปากทางเข้าวัดโบสถ์ ถึงถนน คสล.วัดโบสถ์ พร้อมร่อง/รางระบายน้ำ	เพื่อความสะดวก ปลอดภัย ในการ สัญจร	ปรับปรุงผิวการจราจร (ลาดยางให้สูงขึ้นเพื่อไม่ให้น้ำ ท่วมขัง) จากปากทางเข้าวัดโบสถ์ (บริเวณห้องแถว) ถึงถนน คสล. วัดโบสถ์พร้อมร่อง/รางระบายน้ำ สองข้างทาง	-	550,000 (งบ อบต.)	-	-	อัตราการเกิดอุบัติเหตุ บนท้องถนนเป็น 0	ผู้ใช้เส้นทางสัญจร ได้รับความสะดวก ปลอดภัยในชีวิต และทรัพย์สิน	กองช่าง
2	ขยายถนนและยกระดับ พร้อมวางท่อลอดเหลี่ยม คสล. หมู่ 1 บ้านวัดโบสถ์	เพื่อความสะดวก ปลอดภัย ในการ สัญจร	ขยายถนนและยกระดับ พร้อมวางท่อลอดเหลี่ยม คสล. บริเวณบ้านนายสมบุญ ธรรมรักษ์	-	1,540,000 (งบ อบต./ขอรับ การสนับสนุน)	-	-	อัตราการเกิดอุบัติเหตุ บนท้องถนนเป็น 0 เป็นช่องทางระบายน้ำ ได้อย่างน้อย 80%	ผู้ใช้เส้นทางสัญจร ได้รับความสะดวก ปลอดภัยในชีวิต และทรัพย์สิน	กองช่าง

1. แผนงานเคหะและชุมชน

แบบ ผ.01

ที่	โครงการ/กิจกรรม	วัตถุประสงค์	เป้าหมาย (ผลผลิตของโครงการ)	งบประมาณและที่มา				ตัวชี้วัด (KPI)	ผลที่คาดว่าจะ ได้รับ	หน่วยงาน ที่ รับผิดชอบ
				2561 (บาท)	2562 (บาท)	2563 (บาท)	2564 (บาท)			
3	สร้างที่ชะลอความเร็วของรถ หมู่ 1 บ้านคลองกว้าง	เพื่อความสะดวก ปลอดภัย ในการ สัญจร	ที่ชะลอความเร็วของรถ หมู่ 1 บ้านคลองกว้าง ประมาณ 4 จุด	-	100,000 (งบ อบต.)	-	-	อัตราการเกิดอุบัติเหตุ บนท้องถนนเป็น 0	ผู้ใช้เส้นทางสัญจร ได้รับความสะดวก ปลอดภัยในชีวิต และทรัพย์สิน	กองช่าง
4	ปรับปรุงถนนคอนกรีตเสริมเหล็ก สายวงเวียนคลองกว้าง ถึง วัดโคกพุทธา หมู่ 2 บ้านคลองกว้าง	เพื่อความสะดวก ปลอดภัย ในการ สัญจร	ปรับปรุงถนนคอนกรีตเสริมเหล็ก สายวงเวียนคลองกว้าง ถึงวัด โคกพุทธา ผ่านหมู่ 2 (หน้าบ้าน อ.สกาวิรัตน์) หมู่ 4 (หน้าวัดน้ำ) หมู่ 8 (หน้าวัดโคกพุทธา) ขนาดกว้างเฉลี่ย 6.00 เมตร ยาว 2,122.00 เมตร หนา 0.20 เมตร หรือคิดเป็นพื้นที่ดำเนินการ ไม่น้อยกว่า 12,732.00 เมตร	-	5,500,000 (งบ อบต./ขอรับ การสนับสนุน)	-	-	อัตราการเกิดอุบัติเหตุ บนท้องถนนเป็น 0 ร้อยละของผู้ใช้บริการ ถนน ไม่ต่ำกว่า 80%	ผู้ใช้เส้นทางสัญจร ได้รับความสะดวก ปลอดภัยในชีวิต และทรัพย์สิน	กองช่าง
5	ปรับปรุงผิวจราจร พร้อม วางท่อระบายน้ำ และ ยกระดับถนน หมู่ 3 บ้านดอนทอง	เพื่อความสะดวก ปลอดภัย ในการ สัญจร	ปรับปรุงผิวจราจร พร้อม วางท่อระบายน้ำ และยกระดับ ถนน สายบ้านนางเฒ่า ถึงบ้านนายเปื้อง ระยะทาง ประมาณ 130 เมตร	-	550,000 (งบ อบต.)	-	-	อัตราการเกิดอุบัติเหตุ บนท้องถนนเป็น 0 และร้อยละของถนนที่ น้ำไม่ท่วมเกิน 60%	ผู้ใช้เส้นทางสัญจร ได้รับความสะดวก ปลอดภัยในชีวิต และทรัพย์สิน	กองช่าง

1. แผนงานเคหะและชุมชน

แบบ ผ.01

ที่	โครงการ/กิจกรรม	วัตถุประสงค์	เป้าหมาย (ผลผลิตของโครงการ)	งบประมาณและที่มา				ตัวชี้วัด (KPI)	ผลที่คาดว่าจะ ได้รับ	หน่วยงาน ที่ รับผิดชอบ
				2561 (บาท)	2562 (บาท)	2563 (บาท)	2564 (บาท)			
6	ปรับปรุงผิวจราจร (หินคลุก) พร้อมยกระดับถนนดิน หมู่ 3 บ้านดอนทอง	เพื่อความสะดวกปลอดภัย ในการสัญจร	ปรับปรุงผิวจราจร (หินคลุก) พร้อมยกระดับถนนดิน สายบ้านนายเสน เหลืองอ่อน ถึงบ้าน น.ส.ละม่อม เฉลิม กว้างเฉลี่ย 4 เมตร ระยะทางประมาณ 120 เมตร	110,000 (งบ อบต.)	-	-	-	อัตราการเกิดอุบัติเหตุบนท้องถนนเป็น 0 และร้อยละของถนนที่น้ำไม่ท่วมเกิน 60%	ผู้ใช้เส้นทางสัญจร ได้รับความสะดวก ปลอดภัยในชีวิต และทรัพย์สิน	กองช่าง
7	ปรับปรุงถนนคอนกรีตเสริมเหล็ก พร้อมวางท่อระบายน้ำ หมู่ 3 บ้านดอนทอง	เพื่อความสะดวกปลอดภัย ในการสัญจร	ปรับปรุงถนนคอนกรีตเสริมเหล็ก พร้อมวางท่อระบายน้ำ สายบ้าน นายสำเร็จ ถึงคลองดอนทอง ระยะทางประมาณ 90 เมตร	385,000 (งบ อบต.)	-	-	-	อัตราการเกิดอุบัติเหตุบนท้องถนนเป็น 0 เป็นช่องทางระบายน้ำ ได้อย่างน้อย 80%	ผู้ใช้เส้นทางสัญจร ได้รับความสะดวก ปลอดภัยในชีวิต และทรัพย์สิน	กองช่าง
8	ปรับปรุงถนนเลียบบคลอง วางท่อระบายน้ำ หมู่ 3 บ้านดอนทอง	เพื่อความสะดวกปลอดภัย ในการสัญจร	ปรับปรุงถนนเลียบบคลอง พร้อมวางท่อระบายน้ำ จากใต้ฝายบริเวณบ้านนายสนอง ใจงาม สุดเขต หมู่ 3 (คุตาแดง) เชื่อมอำเภอพานทอง 90 เมตร	-	550,000 (งบ อบต.)	-	-	อัตราการเกิดอุบัติเหตุบนท้องถนนเป็น 0 เป็นช่องทางระบายน้ำ ได้อย่างน้อย 80%	ผู้ใช้เส้นทางสัญจร ได้รับความสะดวก ปลอดภัยในชีวิต และทรัพย์สิน	กองช่าง
9	ปรับปรุงผิวการจราจรให้เป็นถนนคอนกรีตเสริมเหล็ก หมู่ 3 บ้านดอนทอง	เพื่อความสะดวกปลอดภัย ในการสัญจร	ปรับปรุงผิวการจราจรให้เป็นถนนคอนกรีตเสริมเหล็ก จากบ้าน ศาลาแดง ถึงบ้านดอนทอง (ถนนหลังวัดโคกพุทธา - สามแยก วัดดอนทอง)	-	-	6,600,000 (งบ อบต./ขอรับการสนับสนุน)	-	อัตราการเกิดอุบัติเหตุบนท้องถนนเป็น 0	ผู้ใช้เส้นทางสัญจร ได้รับความสะดวก ปลอดภัยในชีวิต และทรัพย์สิน	กองช่าง

1. แผนงานเคหะและชุมชน

แบบ ผ.01

ที่	โครงการ/กิจกรรม	วัตถุประสงค์	เป้าหมาย (ผลผลิตของโครงการ)	งบประมาณและที่มา				ตัวชี้วัด (KPI)	ผลที่คาดว่าจะ ได้รับ	หน่วยงาน ที่ รับผิดชอบ
				2561 (บาท)	2562 (บาท)	2563 (บาท)	2564 (บาท)			
10	ปรับปรุงผิวการจราจรให้เป็นถนนคอนกรีตเสริมเหล็กสายโคกสำราญ หมู่ 3 เชื่อม หมู่ 5 และหมู่ 11	เพื่อความสะดวกปลอดภัย ในการสัญจร	ปรับปรุงผิวการจราจรให้เป็นถนนคอนกรีตเสริมเหล็ก สายโคกสำราญจากประตูคลองน้ำเค็มถึงบ้านก้านหมู 3 ถึง สามแยกคลองชลประทาน หมู่ 3 เชื่อม หมู่ 5 และหมู่ 11	-	4,900,000 (งบ อบต./ขอรับการสนับสนุน)	-	-	อัตราการเกิดอุบัติเหตุบนท้องถนนเป็น 0	ผู้ใช้เส้นทางสัญจรได้รับความสะดวกปลอดภัยในชีวิตและทรัพย์สิน	กองช่าง
11	ปรับปรุงถนนพร้อมวางท่อระบายน้ำ หมู่ 4 บ้านเนินหนองไทร	เพื่อความสะดวกปลอดภัย ในการสัญจร	ปรับปรุงถนนพร้อมวางท่อระบายน้ำ จากกลุ่มบ้าน นายสงวน บ้านเนินหนองไทร ถึงเขตตำบลหน้าพระธาตุ	2,300,000 (งบ อบต./ขอรับการสนับสนุน)	-	-	-	อัตราการเกิดอุบัติเหตุบนท้องถนนเป็น 0	ผู้ใช้เส้นทางสัญจรได้รับความสะดวกปลอดภัยในชีวิตและทรัพย์สิน	กองช่าง
12	ปรับปรุงถนนจากถนนหินคลุกเป็นถนนคอนกรีตเสริมเหล็ก สายเข้าประปาหมู่บ้านเนินหนองไทร หมู่ 4	เพื่อความสะดวกปลอดภัย ในการสัญจร	ปรับปรุงถนนจากถนนหินคลุกเป็นถนนคอนกรีตเสริมเหล็ก สายเข้าประปาหมู่บ้านเนินหนองไทร หมู่ 4	2,420,000 (งบ อบต./ขอรับการสนับสนุน)	-	-	-	อัตราการเกิดอุบัติเหตุบนท้องถนนเป็น 0	ผู้ใช้เส้นทางสัญจรได้รับความสะดวกปลอดภัยในชีวิตและทรัพย์สิน	กองช่าง
13	ปรับปรุงถนนบริเวณหน้าบ้านนายจรูล เมียงไฮ้ โดยยกระดับถนนให้สูง หมู่ 5 บ้านเนินถ่อน	ป้องกันน้ำท่วมถนน	ปรับปรุงถนนบริเวณหน้าบ้านนายจรูล เมียงไฮ้ โดยยกระดับถนนให้สูง 0.50 เมตร ระยะทางประมาณ 130 เมตร	-	-	495,000 (งบ อบต.)	-	ร้อยละของถนนที่น้ำไม่ท่วมเกิน 60%	ผู้ใช้เส้นทางสัญจรได้รับความสะดวกปลอดภัยในชีวิตและทรัพย์สิน	กองช่าง

1. แผนงานเคหะและชุมชน

แบบ ผ.01

ที่	โครงการ/กิจกรรม	วัตถุประสงค์	เป้าหมาย (ผลผลิตของโครงการ)	งบประมาณและที่มา				ตัวชี้วัด (KPI)	ผลที่คาดว่าจะ ได้รับ	หน่วยงาน ที่ รับผิดชอบ
				2561 (บาท)	2562 (บาท)	2563 (บาท)	2564 (บาท)			
14	ลาดยางถนนเลียบบคลอง หมู่ 5 บ้านเนินถ่อน	เพื่อความสะดวก ปลอดภัย ในการ สัญจร	ลาดยางถนนเลียบบคลอง บริเวณบ้านนางซึ้ง ชุนเที่ยง ถึง บ่อปลาบ้านนายสมบัติ กลัวแสง	-	-	500,000 (งบ อบต.)	-	ร้อยละของผู้ใช้บริการ ถนน ไม่ต่ำกว่า 80%	ผู้ใช้เส้นทางสัญจร ได้รับความสะดวก ปลอดภัยในชีวิต และทรัพย์สิน	กองช่าง
15	ปรับปรุงถนนสายเลียบบคลอง ชลประทาน หมู่ 5 เนินหญ้าคา	เพื่อความสะดวก ปลอดภัย ในการ สัญจร	ปรับปรุงถนนสายเลียบบคลอง ชลประทาน หมู่ 5 เนินหญ้าคา	-	-	3,300,000 (งบ อบต./ขอรับ การสนับสนุน)	-	อัตราการเกิดอุบัติเหตุ บนท้องถนนเป็น 0	ผู้ใช้เส้นทางสัญจร ได้รับความสะดวก ปลอดภัยในชีวิต และทรัพย์สิน	กองช่าง
16	ปรับปรุงถนน พร้อมวางท่อ ระบายน้ำ หมู่ 7 บ้านเนินตัว	เพื่อความสะดวก ปลอดภัย ในการ สัญจร	ปรับปรุงถนนพร้อมวางท่อระบาย น้ำ สายเลียบบคลองบ้านผู้ใหญ่ สาหนนที่ถึงสะพานข้ามคลองหมู่ 9 (บริเวณบ้านนางถวิล ศรีเรือง) กว้างประมาณ 5 เมตร ระยะทางประมาณ 1,000 เมตร	-	-	-	8,800,000 (งบ อบต./ขอรับ การสนับสนุน)	อัตราการเกิดอุบัติเหตุ บนท้องถนนเป็น 0 เป็นช่องทางระบายน้ำ ได้อย่างน้อย 80%	ผู้ใช้เส้นทางสัญจร ได้รับความสะดวก ปลอดภัยในชีวิต และทรัพย์สิน	กองช่าง
17	ยกระดับถนนพร้อมลาดยาง หมู่ 7 บ้านเนินตัว	ป้องกันน้ำท่วม ถนน	ยกระดับถนนพร้อมลาดยาง สายหัวสนามเชื่อมหมู่ 9 (บริเวณบ้านนายปิ่น)	-	-	-	8,800,000 (งบ อบต./ขอรับ การสนับสนุน)	ร้อยละของถนนที่น้ำ ไม่ท่วมเกิน 60% และ ร้อยละของผู้ใช้บริการ	ผู้ใช้เส้นทางสัญจร ได้รับความสะดวก ปลอดภัยในชีวิต	กองช่าง

1. แผนงานเคหะและชุมชน

แบบ ผ.01

ที่	โครงการ/กิจกรรม	วัตถุประสงค์	เป้าหมาย (ผลผลิตของโครงการ)	งบประมาณและที่มา				ตัวชี้วัด (KPI)	ผลที่คาดว่าจะ ได้รับ	หน่วยงาน ที่ รับผิดชอบ
				2561 (บาท)	2562 (บาท)	2563 (บาท)	2564 (บาท)			
18	ก่อสร้างถนนคอนกรีตเสริมเหล็ก เลียบบคลอง หมู่ 7 บ้านเนินตัว	เพื่อความสะดวก ปลอดภัย ในการ สัญจร	ก่อสร้างถนนคอนกรีตเสริมเหล็ก จากสะพานหมู่ 9 เชื่อมหมู่ 11 ถึงบ้านผู้ใหญ่สานนท์ หมู่ 7	8,800,000 (งบ อบต./ขอรับ การสนับสนุน)	-	-	-	ร้อยละของผู้ใช้บริการ ถนน ไม่ต่ำกว่า 80%	ผู้ใช้เส้นทางสัญจร ได้รับความสะดวก ปลอดภัยในชีวิต และทรัพย์สิน	กองช่าง
19	ก่อสร้างถนนคอนกรีตเสริมเหล็ก เลียบบคลองวังคา หมู่ 7 บ้านเนินตัว	เพื่อความสะดวก ปลอดภัย ในการ สัญจร	ก่อสร้างถนนคอนกรีตเสริมเหล็ก เลียบบคลองวังคา จากสะพานคลองวังคาข้ามไป เนินตมามาก ถึงหมู่ 5 ถนนกว้าง 8 เมตร ยาว 1,000 เมตร	-	-	-	8,800,000 (งบ อบต./ขอรับ การสนับสนุน)	ร้อยละของผู้ใช้บริการ ถนน ไม่ต่ำกว่า 80%	ผู้ใช้เส้นทางสัญจร ได้รับความสะดวก ปลอดภัยในชีวิต และทรัพย์สิน	กองช่าง
20	ก่อสร้างถนนเลียบบคลอง(หินคลุก) พร้อมยกระดับ หมู่ 7 บ้านเนินตัว	เพื่อความสะดวก ปลอดภัย ในการ สัญจร	ก่อสร้างถนนเลียบบคลอง(หินคลุก) พร้อมยกระดับ สายบ้านนายประสงค์ บุญดี (แยกหมู่ ที่ 7-11 เลียบคลอง)	-	-	770,000 (งบ อบต./ขอรับ การสนับสนุน)	-	อัตราการเกิดอุบัติเหตุ บนท้องถนนเป็น 0	ผู้ใช้เส้นทางสัญจร ได้รับความสะดวก ปลอดภัยในชีวิต และทรัพย์สิน	กองช่าง
21	ก่อสร้างถนนคอนกรีตเสริมเหล็ก พร้อมยกระดับสายคลองหัวสะแก หมู่ที่ 7 บ้านเนินตัว	เพื่อความสะดวก ปลอดภัย ในการ สัญจร	ก่อสร้างถนนคอนกรีตเสริมเหล็ก พร้อมยกระดับสายคลองหัวสะแก (สายบ้านนายสายหยุด ธรรมสุข และสายบ้านนายเฉลย สุรกุล)	-	2,000,000 (งบ อบต./ขอรับ การสนับสนุน)	-	-	อัตราการเกิดอุบัติเหตุ บนท้องถนนเป็น 0	ผู้ใช้เส้นทางสัญจร ได้รับความสะดวก ปลอดภัยในชีวิต และทรัพย์สิน	กองช่าง

1. แผนงานเคหะและชุมชน

แบบ ผ.01

ที่	โครงการ/กิจกรรม	วัตถุประสงค์	เป้าหมาย (ผลผลิตของโครงการ)	งบประมาณและที่มา				ตัวชี้วัด (KPI)	ผลที่คาดว่าจะ ได้รับ	หน่วยงาน ที่ รับผิดชอบ
				2561 (บาท)	2562 (บาท)	2563 (บาท)	2564 (บาท)			
22	ก่อสร้างถนนคอนกรีตเสริมเหล็กพร้อมท่อระบายน้ำต่อจากถนนคอนกรีต ถึงโรงสปริง หมู่ 7 บ้านเนินตัว	เพื่อให้ประชาชนมีถนนไว้สัญจร	ก่อสร้างถนนคอนกรีตเสริมเหล็กพร้อมท่อระบายน้ำต่อจากถนนคอนกรีต ถึงโรงสปริง หมู่ 7 บ้านเนินตัว ระยะทางประมาณ 766 เมตร (บริเวณบ้านนางสม กลิ่นเนียม)	200,000 (งบ อบต.)	-	-	-	ร้อยละของผู้ใช้บริการถนน ไม่ต่ำกว่า 80%	ผู้ใช้เส้นทางสัญจรได้รับความสะดวกปลอดภัยในชีวิตและทรัพย์สิน	กองช่าง
23	ก่อสร้างถนนคอนกรีตเสริมเหล็กพร้อมยกระดับ และวางท่อระบายน้ำ คลองศาลาแดง หมู่ 8 บ้านศาลาแดง	เพื่อความสะดวกปลอดภัย ในการสัญจร	ก่อสร้างถนนคอนกรีตเสริมเหล็กพร้อมยกระดับ และวางท่อระบายน้ำ คลองศาลาแดง จากบริเวณบ้าน น.ส.ประยงค์ ถึงบริเวณบ้านนายวิโรจน์ กว้างประมาณ 6 เมตร ระยะทางประมาณ 1,800 เมตร	-	-	-	770,000 (งบ อบต.)	ร้อยละของผู้ใช้บริการถนน ไม่ต่ำกว่า 60% เป็นช่องทางระบายน้ำได้อย่างน้อย 80%	ผู้ใช้เส้นทางสัญจรได้รับความสะดวกปลอดภัยในชีวิตและทรัพย์สิน	กองช่าง
24	ปรับปรุงถนน หมู่ 8 บ้านศาลาแดง	เพื่อความสะดวกปลอดภัย ในการสัญจร	ปรับปรุงถนน จากบริเวณบ้านนายสุข คงโต ถึงบ้านนายวิฑูรย์ทองสนธิ ระยะทางประมาณ 700 เมตร	-	-	-	650,000 (งบ อบต.)	อัตราการเกิดอุบัติเหตุบนท้องถนนเป็น 0	ผู้ใช้เส้นทางสัญจรได้รับความสะดวกปลอดภัยในชีวิตและทรัพย์สิน	กองช่าง

1. แผนงานเคหะและชุมชน

แบบ ผ.01

ที่	โครงการ/กิจกรรม	วัตถุประสงค์	เป้าหมาย (ผลผลิตของโครงการ)	งบประมาณและที่มา				ตัวชี้วัด (KPI)	ผลที่คาดว่าจะ ได้รับ	หน่วยงาน ที่ รับผิดชอบ
				2561 (บาท)	2562 (บาท)	2563 (บาท)	2564 (บาท)			
25	ปรับปรุงถนนคอนกรีตเสริมเหล็ก หมู่ 8 บ้านศาลาแดง	เพื่อความสะดวกปลอดภัย ในการสัญจร	ปรับปรุงถนนคอนกรีตเสริมเหล็ก จากสะพานวัดโคกพุทธา ถึง วัดศาลาแดง หมู่ 8	-	-	-	3,300,000 (งบ อบต./ขอรับการสนับสนุน)	อัตราการเกิดอุบัติเหตุบนท้องถนนเป็น 0	ผู้ใช้เส้นทางสัญจร ได้รับความสะดวก ปลอดภัยในชีวิต และทรัพย์สิน	กองช่าง
26	ก่อสร้างถนนคอนกรีตเสริมเหล็ก หมู่ 8 บ้านศาลาแดง	เพื่อความสะดวกปลอดภัย ในการสัญจร	ก่อสร้างถนนคอนกรีตเสริมเหล็ก บริเวณบ้านนายวิจิตร จันทร์ (ซอยบ้าน ผญบ. หมู่8)	-	-	-	3,000,000 (งบ อบต./ขอรับการสนับสนุน)	อัตราการเกิดอุบัติเหตุบนท้องถนนเป็น 0	ผู้ใช้เส้นทางสัญจร ได้รับความสะดวก ปลอดภัยในชีวิต และทรัพย์สิน	กองช่าง
27	ก่อสร้างถนนคอนกรีตเสริมเหล็ก พร้อมยกระดับ สายริมคลอง หมู่ 9 บ้านคลองสะพาน	เพื่อความสะดวกปลอดภัย ในการสัญจร	ก่อสร้างถนนคอนกรีตเสริมเหล็ก พร้อมยกระดับ สายริมคลอง หมู่ 9 บ้านคลองสะพาน (บริเวณบ้านนาย ประเสริฐ นกหงส์) กว้างประมาณ 5 เมตร ระยะทางประมาณ 150 เมตร	450,000 (งบ อบต.)	-	-	-	อัตราการเกิดอุบัติเหตุบนท้องถนนเป็น 0 และร้อยละของถนนที่น้ำไม่ท่วมเกิน 60%	ผู้ใช้เส้นทางสัญจร ได้รับความสะดวก ปลอดภัยในชีวิต และทรัพย์สิน	กองช่าง
28	ปรับปรุงถนน พร้อมยกระดับ หมู่ 9 บ้านคลองสะพาน	เพื่อความสะดวกปลอดภัย ในการสัญจร	ปรับปรุงถนน พร้อมยกระดับ คิวถนน คูขวางบ้านนายปิ่น ปีตา หมู่ 9 ถึงบ้านหัวสนาม หมู่ 7 (บ้านผู้ใหญ่ หมู่ 7)	-	-	-	750,000 (งบ อบต.)	อัตราการเกิดอุบัติเหตุบนท้องถนนเป็น 0 และร้อยละของถนนที่น้ำไม่ท่วมเกิน 60%	ผู้ใช้เส้นทางสัญจร ได้รับความสะดวก ปลอดภัยในชีวิต และทรัพย์สิน	กองช่าง

1. แผนงานเคหะและชุมชน

แบบ ผ.01

ที่	โครงการ/กิจกรรม	วัตถุประสงค์	เป้าหมาย (ผลผลิตของโครงการ)	งบประมาณและที่มา				ตัวชี้วัด (KPI)	ผลที่คาดว่าจะ ได้รับ	หน่วยงาน ที่ รับผิดชอบ
				2561 (บาท)	2562 (บาท)	2563 (บาท)	2564 (บาท)			
29	ปรับปรุงผิวการจราจรให้เป็นถนนคอนกรีตเสริมเหล็กและยกระดับคลองสามง่าม หมู่ 9 บ้านคลองสะพาน	เพื่อความสะดวกปลอดภัย ในการสัญจร	ปรับปรุงผิวการจราจรให้เป็นถนนคอนกรีตเสริมเหล็กและยกระดับคลองสามง่าม บริเวณบ้านนายสุธี หมู่ 9 บ้านคลองสะพาน	4,000,000 (งบ อบต.)	-	-	-	อัตราการเกิดอุบัติเหตุบนท้องถนนเป็น 0 และร้อยละของถนนที่น้ำไม่ท่วมเกิน 60%	ผู้ใช้เส้นทางสัญจร ได้รับความสะดวก ปลอดภัยในชีวิต และทรัพย์สิน	กองช่าง
30	ก่อสร้างถนนคอนกรีตเสริมเหล็กพร้อมวางท่อระบายน้ำ หมู่ 10 บ้านท้ายบ้าน	เพื่อความสะดวกปลอดภัย ในการสัญจร	ก่อสร้างถนนคอนกรีตเสริมเหล็กพร้อมวางท่อระบายน้ำ สายบ้านนายชวลิต บุญดี ถึงบ้านนายเฉลียว ไม้งาม	-	-	-	950,000 (งบ อบต.)	ร้อยละของผู้ใช้บริการถนน ไม่ต่ำกว่า 80% เป็นช่องทางระบายน้ำได้อย่างน้อย 80%	ผู้ใช้เส้นทางสัญจร ได้รับความสะดวก ปลอดภัยในชีวิต และทรัพย์สิน	กองช่าง
31	ก่อสร้างถนนคอนกรีตเสริมเหล็กถนนเข้าวัดแก้วน้อย หมู่ 10 บ้านท้ายบ้าน	เพื่อความสะดวกปลอดภัย ในการสัญจร	ก่อสร้างถนนคอนกรีตเสริมเหล็กถนนเข้าวัดแก้วน้อย กว้างประมาณ 6 เมตร ระยะทางประมาณ 287 เมตร	-	1,500,000 (งบ อบต./ขอรับ การสนับสนุน)	-	-	ร้อยละของผู้ใช้บริการถนน ไม่ต่ำกว่า 60%	ผู้ใช้เส้นทางสัญจร ได้รับความสะดวก ปลอดภัยในชีวิต และทรัพย์สิน	กองช่าง
32	ก่อสร้างถนนคอนกรีตเสริมเหล็กพร้อมยกระดับ หมู่ 11 บ้านโคกสำราญ	เพื่อความสะดวกปลอดภัย ในการสัญจร	ก่อสร้างถนนคอนกรีตเสริมเหล็กพร้อมยกระดับ สายบ้านนายเสีี่ยม พิมพ์เงิน เชื่อมถนนคลองน้ำเค็ม หมู่ 3	-	-	1,760,000 (งบ อบต./ขอรับ การสนับสนุน)	-	ร้อยละของผู้ใช้บริการถนน ไม่ต่ำกว่า 80%	ผู้ใช้เส้นทางสัญจร ได้รับความสะดวก ปลอดภัยในชีวิต และทรัพย์สิน	กองช่าง

1. แผนงานเคหะและชุมชน

แบบ ผ.01

ที่	โครงการ/กิจกรรม	วัตถุประสงค์	เป้าหมาย (ผลผลิตของโครงการ)	งบประมาณและที่มา				ตัวชี้วัด (KPI)	ผลที่คาดว่าจะ ได้รับ	หน่วยงาน ที่ รับผิดชอบ
				2561 (บาท)	2562 (บาท)	2563 (บาท)	2564 (บาท)			
33	ยกระดับถนน และปรับปรุงผิว- จราจร พร้อมขยายท่อระบายน้ำ หมู่ 11 บ้านโคกสำราญ (โรงปลาหมึก)	เพื่อความสะดวก ปลอดภัย ในการ สัญจร	ยกระดับถนน และปรับปรุงผิว- จราจร พร้อมขยายท่อระบายน้ำ บริเวณเลียบบคลองสะแกเอน ถึง คลองสะพาน หมู่ 11 เชื่อม หมู่ 9 ระยะทางประมาณ 1,900 เมตร	-	-	2,000,000 (งบ อบต./ขอรับ การสนับสนุน)	-	ร้อยละของถนนที่น้ำ ไม่ท่วมเกิน 60% เป็นช่องทางระบายน้ำ ได้อย่างน้อย 80%	ผู้ใช้เส้นทางสัญจร ได้รับความสะดวก ปลอดภัยในชีวิต และทรัพย์สิน	กองช่าง
34	ก่อสร้างถนนคอนกรีตเสริมเหล็ก พร้อมท่อระบายน้ำ จากปากทาง เข้าซอยโรงปลาหมึก ถึง สะพาน ข้ามคลอง หมู่ 9	เพื่อให้ประชาชน มีถนนไว้สัญจร	ก่อสร้างถนนคอนกรีตเสริมเหล็ก พร้อมท่อระบายน้ำ จากปากทาง เข้าซอยโรงปลาหมึก ถึง สะพาน ข้ามคลอง หมู่ 9 ระยะทางประมาณ 2 กม	10,000,000 (งบ อบต)	10,000,000 (งบ อบต)	10,000,000 (งบ อบต)	10,000,000 (งบ อบต)	ร้อยละของผู้ใช้บริการ ถนน ไม่ต่ำกว่า 80%	ผู้ใช้เส้นทางสัญจร ได้รับความสะดวก ปลอดภัยในชีวิต และทรัพย์สิน	กองช่าง
35	ปรับปรุงผิวการจราจร และยกระดับถนน สายสะแกเอน หมู่ 11 บ้านโคกสำราญ	เพื่อความสะดวก ปลอดภัย ในการ สัญจร	ปรับปรุงผิวการจราจรและ ยกระดับถนนสายสะแกเอน (ฝั่งขวา) หมู่ 11 บ้านโคกสำราญ	2,700,000 (งบ อบต./ขอรับ การสนับสนุน)	-	-	-	อัตราการเกิดอุบัติเหตุ บนท้องถนนเป็น 0	ผู้ใช้เส้นทางสัญจร ได้รับความสะดวก ปลอดภัยในชีวิต และทรัพย์สิน	กองช่าง
36	ปรับปรุง/ซ่อมแซม ผิวการจราจร หรือถนน จากการชำรุด/พังทลาย หมู่ 1-11 ตำบลวัดโบสถ์	เพื่อความสะดวก ปลอดภัย ในการ สัญจร	ปรับปรุง/ซ่อมแซมผิวการจราจร หรือถนนจากการชำรุด/พังทลาย บริเวณหมู่ 1-11 ในเขตพื้นที่ ตำบลวัดโบสถ์ทุกตรอก ซอกซอยที่ชำรุด	500,000 (งบ อบต.)	500,000 (งบ อบต.)	500,000 (งบ อบต.)	500,000 (งบ อบต.)	อัตราการเกิดอุบัติเหตุ บนท้องถนนเป็น 0 ร้อยละของผู้ใช้บริการ ถนน ไม่ต่ำกว่า 80%	ผู้ใช้เส้นทางสัญจร ได้รับความสะดวก ปลอดภัยในชีวิต และทรัพย์สิน	กองช่าง

1. แผนงานเคหะและชุมชน

แบบ ผ.01

ที่	โครงการ/กิจกรรม	วัตถุประสงค์	เป้าหมาย (ผลผลิตของโครงการ)	งบประมาณและที่มา				ตัวชี้วัด (KPI)	ผลที่คาดว่าจะ ได้รับ	หน่วยงาน ที่ รับผิดชอบ
				2561 (บาท)	2562 (บาท)	2563 (บาท)	2564 (บาท)			
37	ก่อสร้างสะพานคอนกรีตเสริมเหล็ก หมู่ 5 บ้านเนินถ่อน	เพื่อความสะดวกปลอดภัย ในการสัญจร	ก่อสร้างสะพานคอนกรีตเสริมเหล็ก บริเวณจุดสะพานไม้ (บ้านนางซึ้ง ชุนเที่ยง)	-	2,000,000 (งบ อบต./ขอรับการสนับสนุน)	-	-	ร้อยละของผู้ใช้บริการ สะพาน ไม่ต่ำกว่า 80%	ผู้ใช้เส้นทางสัญจร ได้รับความสะดวก ปลอดภัยในชีวิต	กองช่าง
38	ก่อสร้างสะพานคอนกรีตเสริมเหล็กจุดใหม่และรื้อของเดิม หมู่ 5 บ้านเนินถ่อน	เพื่อความสะดวกปลอดภัย ในการสัญจร	ก่อสร้างสะพานคอนกรีตเสริมเหล็กจุดใหม่และรื้อของเดิม บริเวณบ้านนางอรรณณ อ้อกุล หมู่ 5 บ้านเนินถ่อน	-	-	2,750,000 (งบ อบต./ขอรับการสนับสนุน)	-	ร้อยละของผู้ใช้บริการ สะพาน ไม่ต่ำกว่า 80%	ผู้ใช้เส้นทางสัญจร ได้รับความสะดวก ปลอดภัยในชีวิต และทรัพย์สิน	กองช่าง
39	ปรับปรุง/ซ่อมแซม สะพาน หมู่ 7 บ้านเนินตัว	เพื่อความสะดวกปลอดภัย ในการสัญจร	ปรับปรุง/ซ่อมแซม สะพาน หมู่ 7 บ้านเนินตัว บริเวณหน้าบ้านผู้ใหญ่สาหนนท์	1,650,000 (งบ อบต./ขอรับการสนับสนุน)	-	-	-	ร้อยละของผู้ใช้บริการ สะพาน ไม่ต่ำกว่า 80%	ผู้ใช้เส้นทางสัญจร ได้รับความสะดวก ปลอดภัยในชีวิต	กองช่าง
40	ก่อสร้างสะพานคอนกรีตเสริมเหล็ก หน้าวัดศาลาแดง หมู่ 8	เพื่อความสะดวกปลอดภัย ในการสัญจร	ก่อสร้างสะพานคอนกรีตเสริมเหล็ก หน้าวัดศาลาแดง บริเวณบ้านนายชูจิตร์ พันธุ์ประเสริฐ	-	1,200,000 (งบ อบต./ขอรับการสนับสนุน)	-	-	ร้อยละของผู้ใช้บริการ สะพาน ไม่ต่ำกว่า 80%	ผู้ใช้เส้นทางสัญจร ได้รับความสะดวก ปลอดภัยในชีวิต และทรัพย์สิน	กองช่าง
41	ก่อสร้างสะพาน (หน้าวัดอุทกเขป-สีมาราม) หมู่ 9 บ้านคลองสะพาน	เพื่อความสะดวกปลอดภัย ในการสัญจร	ก่อสร้างสะพาน (หน้าวัดอุทกเขป-สีมาราม) หมู่ 9 เข็ม หมู่ 4 แทนของเดิมที่ชำรุด	1,650,000 (งบ อบต./ขอรับการสนับสนุน)	-	-	-	ร้อยละของผู้ใช้บริการ สะพาน ไม่ต่ำกว่า 80%	ผู้ใช้เส้นทางสัญจร ได้รับความสะดวก ปลอดภัยในชีวิต และทรัพย์สิน	กองช่าง

1. แผนงานเคหะและชุมชน

แบบ ผ.01

ที่	โครงการ/กิจกรรม	วัตถุประสงค์	เป้าหมาย (ผลผลิตของโครงการ)	งบประมาณและที่มา				ตัวชี้วัด (KPI)	ผลที่คาดว่าจะ ได้รับ	หน่วยงาน ที่ รับผิดชอบ
				2561 (บาท)	2562 (บาท)	2563 (บาท)	2564 (บาท)			
42	ก่อสร้างสะพานคอนกรีตเสริมเหล็ก หมู่ 11 บ้านโคกสำราญ	เพื่อความสะดวกปลอดภัย ในการสัญจร	ก่อสร้างสะพานคอนกรีตเสริมเหล็ก บริเวณหน้าบ้าน นายชาญ เฉลิม	-	-	3,300,000 (งบ อบต./ขอรับการสนับสนุน)	-	ร้อยละของผู้ใช้บริการ สะพาน ไม่ต่ำกว่า 80%	ผู้ใช้เส้นทางสัญจร ได้รับความสะดวก ปลอดภัยในชีวิต	กองช่าง
43	วางท่อระบายน้ำ หมู่ 1 บ้านวัดโบสถ์	เพื่อเป็นทางระบายน้ำ ลดปัญหาน้ำท่วมขัง	วางท่อระบายน้ำ จากบริเวณบ้านนางสาวนิตยา แซ่จิ่ง ถึงบ้านนายแนบ หงสุรพันธ์	-	200,000 (งบ อบต.)	-	-	อัตราน้ำท่วมขังเป็น 0	ผู้ใช้เส้นทางสัญจร ได้รับความสะดวก ปลอดภัย	กองช่าง
44	ก่อสร้างรางระบายน้ำ/ท่อระบายน้ำ หมู่ 3 บ้านดอนทอง	เพื่อเป็นทางระบายน้ำ ลดปัญหาน้ำท่วมขัง	ก่อสร้างรางระบายน้ำ/ท่อระบายน้ำ จากบ้าน นายบังอร ดอกไม้เพ็ง - ประปา หมู่บ้าน	-	-	1,650,000 (งบ อบต./ขอรับการสนับสนุน)	-	อัตราน้ำท่วมขังเป็น 0	ผู้ใช้เส้นทางสัญจร ได้รับความสะดวก ปลอดภัย	กองช่าง
45	ปรับปรุงทางระบายน้ำบริเวณบ้านนางทวี ทองธรรมชาติ หมู่ 5 บ้านเนินถ่อน	เพื่อเป็นทางระบายน้ำ ลดปัญหาน้ำท่วมขัง	ปรับปรุงทางระบายน้ำบริเวณบ้านนางทวี ทองธรรมชาติ หมู่ 5 บ้านเนินถ่อน	-	-	308,000 (งบ อบต.)	-	อัตราน้ำท่วมขังเป็น 0	ผู้ใช้เส้นทางสัญจร ได้รับความสะดวก ปลอดภัย	กองช่าง
46	ปรับปรุงทางระบายน้ำบริเวณบ้านนายประทีป จันทร์กานนท์ หมู่ 5 บ้านเนินถ่อน	เพื่อเป็นทางระบายน้ำ ลดปัญหาน้ำท่วมขัง	ปรับปรุงทางระบายน้ำบริเวณบ้านนายประทีป จันทร์กานนท์ หมู่ 5 บ้านเนินถ่อน	-	-	308,000 (งบ อบต.)	-	อัตราน้ำท่วมขังเป็น 0	ผู้ใช้เส้นทางสัญจร ได้รับความสะดวก ปลอดภัย	กองช่าง

1. แผนงานเคหะและชุมชน

แบบ ผ.01

ที่	โครงการ/กิจกรรม	วัตถุประสงค์	เป้าหมาย (ผลผลิตของโครงการ)	งบประมาณและที่มา				ตัวชี้วัด (KPI)	ผลที่คาดว่าจะ ได้รับ	หน่วยงาน ที่ รับผิดชอบ
				2561 (บาท)	2562 (บาท)	2563 (บาท)	2564 (บาท)			
47	วางท่อระบายน้ำ หมู่ 6 บ้านตลาดวัดโบสถ์	เพื่อเป็นทาง ระบายน้ำ ลด ปัญหาน้ำท่วมขัง	วางท่อระบายน้ำ จาก บริเวณหลังวัดถึงสะพาน โรงเรียนวัดโบสถ์	-	-	-	2,310,000 (งบ อบต./ขอรับ การสนับสนุน)	อัตราการท่วมขังเป็น 0	ผู้ใช้เส้นทางสัญจร ได้รับความสะดวก ปลอดภัย	กองช่าง
48	ฝังท่อระบายน้ำใต้สะพาน หมู่ 8 บ้านศาลาแดง	เพื่อเป็นทาง ระบายน้ำ ลด ปัญหาน้ำท่วมขัง	ฝังท่อระบายน้ำใต้สะพาน บริเวณบ้านนายชูชาติ แจ่มอัน	-	-	550,000 (งบ อบต.)	-	อัตราการท่วมขังเป็น 0	ผู้ใช้เส้นทางสัญจร ได้รับความสะดวก ปลอดภัย	กองช่าง
49	วางท่อระบายน้ำ หมู่ 10 บ้านท้ายบ้าน	เพื่อเป็นทาง ระบายน้ำ ลด ปัญหาน้ำท่วมขัง	วางท่อระบายน้ำ บริเวณ บ้านนางรอยพิมพ์ รัชตอดุลย์	-	-	220,000 (งบ อบต.)	-	อัตราการท่วมขังเป็น 0	ผู้ใช้เส้นทางสัญจร ได้รับความสะดวก ปลอดภัย	กองช่าง
50	วางท่อเหลี่ยมระบายน้ำพร้อม ประตูเปิด-ปิด หมู่ 11	เพื่อเป็นทาง ระบายน้ำ ลด ปัญหาน้ำท่วมขัง	วางท่อเหลี่ยมระบายน้ำพร้อม ประตูเปิด-ปิด บริเวณคูตาไ้ หมู่ 11	-	-	2,750,000 (งบ อบต./ขอรับ การสนับสนุน)	-	ประชาชนสามารถ กักเก็บน้ำไว้ใช้ ในฤดูแล้ง 80%	ผู้ใช้เส้นทางสัญจร ได้รับความสะดวก ปลอดภัย	กองช่าง
51	ติดตั้งระบบไฟสัญญาณ จราจร (ไฟกระพริบ) พร้อมบำรุงรักษา ในพื้นที่ ตำบลวัดโบสถ์	เพื่อให้ผู้ขับขี่ ยวดยานพาหนะ ได้เพิ่มความระมัด ระวัง	ติดตั้งระบบไฟสัญญาณ จราจร (ไฟกระพริบ) พร้อมบำรุงรักษา บริเวณทางแยกสำคัญ ในพื้นที่ ตำบลวัดโบสถ์	60,000 (งบ อบต.)	60,000 (งบ อบต.)	60,000 (งบ อบต.)	60,000 (งบ อบต.)	อัตราการเกิดอุบัติเหตุ บนท้องถนนเป็น 0	ผู้ใช้เส้นทางสัญจร ได้รับความสะดวก ปลอดภัย	กองช่าง

1. แผนงานเคหะและชุมชน

แบบ ผ.01

ที่	โครงการ/กิจกรรม	วัตถุประสงค์	เป้าหมาย (ผลผลิตของโครงการ)	งบประมาณและที่มา				ตัวชี้วัด (KPI)	ผลที่คาดว่าจะ ได้รับ	หน่วยงาน ที่ รับผิดชอบ
				2561 (บาท)	2562 (บาท)	2563 (บาท)	2564 (บาท)			
52	ติดตั้งกระจกโค้ง หมู่ 1-11 ในพื้นที่ ตำบลวัดโบสถ์	เพื่อลดอุบัติเหตุ	ติดตั้งกระจกโค้งบริเวณทางโค้ง ทางแยกครอบคลุม หมู่ 1-11	20,000 (งบ อบต.)	20,000 (งบ อบต.)	20,000 (งบ อบต.)	20,000 (งบ อบต.)	อัตราการเกิดอุบัติเหตุ บนท้องถนนเป็น 0	ผู้ใช้เส้นทางสัญจร มีความปลอดภัย	กองช่าง
53	ตีเส้นจราจร ถนนในความ รับผิดชอบ ของ อบต. วัดโบสถ์	เพื่อลดอุบัติเหตุ	ตีเส้นจราจร ถนนในความ รับผิดชอบ ของ อบต. วัดโบสถ์	100,000 (งบ อบต.)	100,000 (งบ อบต.)	100,000 (งบ อบต.)	100,000 (งบ อบต.)	อัตราการเกิดอุบัติเหตุ บนท้องถนนเป็น 0	ผู้ใช้เส้นทางสัญจร ได้รับความสะดวก ปลอดภัย	กองช่าง
54	วางท่อประปาจากประปา ส่วนภูมิภาคเข้าพื้นที่วัดโบสถ์	เพื่อให้มีน้ำ อุปโภค-บริโภค	ขยายเขตท่อเมนประปากับ การประปาภูมิภาค เข้าพื้นที่ ตำบลวัดโบสถ์	-	1,500,000 (งบ อบต./ขอรับ การสนับสนุน)	-	-	ประชาชนมีน้ำประปา ใช้ 100 %	มีน้ำสะอาดสำหรับ อุปโภค-บริโภค	กองช่าง
55	ติดตั้งไฟสาธารณะ ในเขตตำบลวัดโบสถ์	เพื่อให้มีไฟฟ้า ส่องสว่าง	ติดตั้งไฟสาธารณะ ในเขตตำบลวัดโบสถ์	-	200,000 (งบ อบต.)	-	-	ตำบลวัดโบสถ์มีไฟฟ้า ส่องสว่าง100%	ลดปัญหาอุบัติเหตุ ปัญหาอาชญากรรม	กองช่าง
56	ขยายเขตไฟทางพร้อม หม้อแปลงเข้าตามเมนหลัก และเมนชอย ตำบลวัดโบสถ์	เพื่อให้มีไฟฟ้า ส่องสว่าง	ขยายเขตไฟทางพร้อมหม้อแปลง เข้าตามถนนหลักเมนหลักและ เมนชอย หมู่ 1, 5, 7, 8	3,000,000 (งบ อบต./ขอรับ การสนับสนุน)	3,000,000 (งบ อบต./ขอรับ การสนับสนุน)	3,000,000 (งบ อบต./ขอรับ การสนับสนุน)	3,000,000 (งบ อบต./ขอรับ การสนับสนุน)	ในเขตพื้นที่ หมู่ 1,5, 7,8 มีไฟฟ้าส่องสว่าง 100%	ลดปัญหาอุบัติเหตุ ปัญหาอาชญากรรม	กองช่าง
57	ซ่อมแซมไฟทางที่ชำรุด ในตำบลวัดโบสถ์	เพื่อให้มีไฟฟ้า ส่องสว่าง	ซ่อมแซมไฟทางที่ชำรุด ในเขตพื้นที่ หมู่ 1-11	150,000 (งบ อบต.)	150,000 (งบ อบต.)	150,000 (งบ อบต.)	150,000 (งบ อบต.)	เปลี่ยนไฟทางปีละ 2 ครั้ง	ลดปัญหาอุบัติเหตุ ปัญหาอาชญากรรม	กองช่าง
58	ติดตั้งไฟส่องสว่าง ริมถนนสุขประยูร	เพื่อให้มีไฟฟ้า ส่องสว่าง	ติดตั้งไฟส่องสว่างริมถนน สุขประยูร จากเขตไร่หลักทอง ถึง สุดเขตตำบลวัดโบสถ์	-	-	-	1,000,000 (งบ อบต./ขอรับ การสนับสนุน)	ถนนสุขประยูร มีไฟส่องสว่าง อย่างน้อย 80%	ลดปัญหาอุบัติเหตุ ปัญหาอาชญากรรม	กองช่าง

1. แผนงานเคหะและชุมชน

แบบ ผ.01

ที่	โครงการ/กิจกรรม	วัตถุประสงค์	เป้าหมาย (ผลผลิตของโครงการ)	งบประมาณและที่มา				ตัวชี้วัด (KPI)	ผลที่คาดว่าจะ ได้รับ	หน่วยงาน ที่ รับผิดชอบ
				2561 (บาท)	2562 (บาท)	2563 (บาท)	2564 (บาท)			
59	ติดตั้งโคมไฟฟ้าสาธารณะ (โคม LED) ในเขตพื้นที่ หมู่ 1-11 ตำบลวัดโบสถ์	เพื่อให้มีไฟฟ้า ส่องสว่าง	เปลี่ยนชุดโคมไฟฟ้าจากหลอด ประหยัดไฟ เป็นชุดโคม LED ในเขตพื้นที่ หมู่ 1-11 ตำบลวัดโบสถ์	500,000 (งบ อบต.)	500,000 (งบ อบต.)	500,000 (งบ อบต.)	500,000 (งบ อบต.)	เปลี่ยนชุดโคมไฟ LED ตำบลวัดโบสถ์ ปีละ 150 ชุด	ลดปัญหาอุบัติเหตุ ปัญหาอาชญากรรม	กองช่าง
60	ปักเสาเข็มตามแนวกำแพง คลอง พร้อมกำแพงกันดิน ป้องกันถนนพัง สายวัดอุทกเขปสีมาราม	ป้องกันถนน พังทลาย	ปักเสาเข็มตามแนวกำแพง คลอง พร้อมกำแพงกันดิน ป้องกันถนนพัง สายวัดอุทกเขปสีมาราม	1,500,000 (งบ อบต.)	-	-	-	ร้อยละของผู้ใช้บริการ ถนนริมคลองไม่ต่ำกว่า 60%	ผู้ใช้เส้นทางสัญจร ได้รับความสะดวก ปลอดภัย ในชีวิต และทรัพย์สิน	กองช่าง
61	ซ่อมแซมคันคลอง สาย เนินหนองไทร หมู่ 4 ต.วัดโบสถ์	เพื่อป้องกันดิน ทลาย	ก่อสร้างตาด คอนกรีตเสริม เหล็ก สายเนินหนองไทร หมู่ 4	1,600,000 (งบ อบต.)	-	-	-	ร้อยละของผู้ใช้บริการ ถนนริมคลอง ไม่ต่ำกว่า 60%	ผู้ใช้เส้นทางสัญจร ได้รับความสะดวก ปลอดภัยในชีวิต และทรัพย์สิน	กองช่าง
62	ก่อสร้างอาคารอเนกประสงค์ คสล. 3 ชั้น พร้อมรั้ว คสล. ที่ทำการ อบต.วัดโบสถ์ หมู่ 6	เพื่อสนับสนุน สถานที่ปฏิบัติงาน	อาคารอเนกประสงค์ คสล.3 ชั้น พร้อมรั้ว คสล. ที่ทำการ อบต.วัดโบสถ์ หมู่ 6	-	12,000,000 (งบ อบต./ขอรับ การสนับสนุน)	-	-	ร้อยละของผู้ใช้บริการ อาคารอเนกประสงค์ ไม่ต่ำกว่า 90%	สถานที่ทำงานมี มาตรฐานการ ปฏิบัติงาน	กองช่าง
63	ก่อสร้างอาคารอเนก- ประสงค์ คสล.หมู่ 6	เพื่อสนับสนุน สถานที่ปฏิบัติงาน ด้านการพัฒนา คุณภาพชีวิต	อาคารอเนกประสงค์ คสล. หมู่ 6 (สำหรับผู้สูงอายุ)	-	1,200,000 (งบ อบต./ขอรับ การสนับสนุน)	-	-	ร้อยละของผู้ใช้บริการ อาคารอเนกประสงค์ ไม่ต่ำกว่า 80%	ประสิทธิภาพการ ปฏิบัติงานดียิ่งขึ้น	กองช่าง

1. แผนงานเคหะและชุมชน

แบบ ผ.01

ที่	โครงการ/กิจกรรม	วัตถุประสงค์	เป้าหมาย (ผลผลิตของโครงการ)	งบประมาณและที่มา				ตัวชี้วัด (KPI)	ผลที่คาดว่าจะ ได้รับ	หน่วยงาน ที่ รับผิดชอบ
				2561 (บาท)	2562 (บาท)	2563 (บาท)	2564 (บาท)			
64	ปรับปรุง ซ่อมแซมอาคาร/ห้องน้ำ สำนักงาน อบต.วัดโบสถ์	เพื่อให้สามารถ ใช้งานได้ตามปกติ	ปรับปรุง ซ่อมแซมอาคาร/ห้องน้ำ ในสถานที่ชำรุดเสียหาย	1,000,000 (งบ อบต)	1,000,000 (งบ อบต)	1,000,000 (งบ อบต)	1,000,000 (งบ อบต)	ร้อยละของอาคารที่ ได้รับการซ่อมแซม	เจ้าหน้าที่ปฏิบัติ งานได้ตามปกติ	กองช่าง
65	วางบล็อกคอนเวียร์ระบายน้ำ ขนาด กว้าง 1.00 เมตร ยาว 1.00 เมตร จำนวน 4 ท่อน 2 แถว คลองสะแกเอน หมู่ 11	เพื่อระบายน้ำ	วางบล็อกคอนเวียร์ระบายน้ำ ขนาด กว้าง 1.00 เมตร ยาว 1.00 เมตร จำนวน 4 ท่อน 2 แถว คลองสะแกเอน หมู่ 11	-	200,000 (งบ อบต)	-	-	ได้ทางระบายน้ำ 1 แห่ง	ระบายน้ำได้รวดเร็ว	กองช่าง

2. แผนงานการศาสนาวัฒนธรรมและนันทนาการ

แบบ ผ.01

ที่	โครงการ/กิจกรรม	วัตถุประสงค์	เป้าหมาย (ผลผลิตของโครงการ)	งบประมาณและที่มา				ตัวชี้วัด (KPI)	ผลที่คาดว่าจะ ได้รับ	หน่วยงาน ที่ รับผิดชอบ
				2561 (บาท)	2562 (บาท)	2563 (บาท)	2564 (บาท)			
1	ปรับปรุงพื้นที่/ทางสาธารณะ ตำบลวัดโบสถ์	เพื่อประโยชน์ สาธารณะ	สำรวจ/ตรวจสอบ/ออกรั้ววัด/ ชี้แนวเขตพื้นที่/ทางสาธารณะ ในเขตตำบลวัดโบสถ์	50,000 (งบ อบต.)	50,000 (งบ อบต.)	50,000 (งบ อบต.)	50,000 (งบ อบต.)	ร้อยละ 60 ของพื้นที่ ทางสาธารณะได้รับการสำรวจ/ตรวจสอบ/ ออกรั้ววัด/ชี้แนวเขต	ใช้ประโยชน์พื้นที่/ ทางสาธารณะ	กองช่าง
2	ก่อสร้างสวนสาธารณะ ตำบลวัดโบสถ์	เพื่อเป็นที่พักผ่อน หรือจัดกิจกรรม	จัดสร้างสวนสาธารณะ ในพื้นที่ส่วนกลางของตำบล วัดโบสถ์ 1 แห่ง	-	-	-	500,000 (งบ อบต./ขอรับ การสนับสนุน)	มีสถานที่พักผ่อนหรือ จัดกิจกรรมอย่างน้อย 1 แห่ง	มีพื้นที่สาธารณะ เพื่อพักผ่อนหรือ กิจกรรม	กองช่าง
3	ก่อสร้างสนามกีฬา ประจำหมู่บ้าน ตำบลวัดโบสถ์	เพื่อใช้เป็นสถานที่ ออกกำลังกายของ ประชาชน	สนามกีฬาประจำหมู่บ้าน จำนวน 1 แห่ง	-	-	-	7,000,000 (งบ อบต./ขอรับ การสนับสนุน)	ประชาชนใช้สนาม กีฬาเพื่อออกกำลังกาย อย่างน้อย 50%	ประชาชนมีสถานที่ ออกกำลังกาย	กองช่าง
4	บูรณาการ สวนสุขภาพ/ ลานนันทนาการ ตำบลวัดโบสถ์	เพื่อบูรณาการให้ เป็นสวนสุขภาพ/ ลานนันทนาการ	บูรณาการสนามเด็กเล่น โรงเรียนวัดโบสถ์ ให้เป็น สวนสุขภาพ/ลานนันทนาการ พร้อมอุปกรณ์ เครื่องออก กำลังกาย/นันทนาการ	-	-	550,000 (งบ อบต./ขอรับ การสนับสนุน)	-	ประชาชนในตำบล มาใช้สวนสุขภาพ/ ลานนันทนาการ อย่างน้อย 50%	มีสวนสุขภาพ/ ลานนันทนาการ เพื่อใช้เวลาว่าง ให้เกิดประโยชน์	กองช่าง

3. แผนงานการเกษตร

แบบ ผ.01

ที่	โครงการ/กิจกรรม	วัตถุประสงค์	เป้าหมาย (ผลผลิตของโครงการ)	งบประมาณและที่มา				ตัวชี้วัด (KPI)	ผลที่คาดว่าจะ ได้รับ	หน่วยงาน ที่ รับผิดชอบ
				2561 (บาท)	2562 (บาท)	2563 (บาท)	2564 (บาท)			
1	ก่อสร้างฝายคลองน้ำเค็ม หมู่ 3 บ้านดอนทอง	เพื่อกักเก็บน้ำหรือช่องทางระบายน้ำ	ก่อสร้างฝายคลองน้ำเค็ม บริเวณบ้าน นายสนอง ใจงาม	8,000,000 (งบ อบต./ขอรับ การสนับสนุน)	8,000,000 (งบ อบต./ขอรับ การสนับสนุน)	8,000,000 (งบ อบต./ขอรับ การสนับสนุน)	8,000,000 (งบ อบต./ขอรับ การสนับสนุน)	ประชาชนสามารถ กักเก็บน้ำไว้ใช้ ในฤดูแล้ง 80%	มีน้ำไว้ทำการเกษตร	กองช่าง
2	ปรับปรุงประตูฝายทดน้ำ คลองเมือง หมู่ 4 เนินหนองไทร	เพื่อกักเก็บน้ำ	ประตูฝายทดน้ำคลองเมือง	200,000 (งบ อบต.)	200,000 (งบ อบต.)	200,000 (งบ อบต.)	200,000 (งบ อบต.)	ประชาชนสามารถ กักเก็บน้ำไว้ใช้ ในฤดูแล้ง 80%	มีน้ำไว้ทำการเกษตร	กองช่าง
3	ก่อสร้างประตูระบายน้ำ คลองเมือง หมู่ 4 เนินหนองไทร	เพื่อกักเก็บน้ำหรือช่องทางระบายน้ำ	ก่อสร้างประตูระบายน้ำ คลองเมือง หมู่ 4 เนินหนองไทร	10,000,000 (งบ อบต./ขอรับ การสนับสนุน)	10,000,000 (งบ อบต./ขอรับ การสนับสนุน)	10,000,000 (งบ อบต./ขอรับ การสนับสนุน)	10,000,000 (งบ อบต./ขอรับ การสนับสนุน)	ประชาชนสามารถ กักเก็บน้ำไว้ใช้ ในฤดูแล้ง 80%	มีน้ำใช้ในการเกษตร	กองช่าง
4	ขุดลอกคูคลอง หมู่ 5 บ้านเนินถ่อน	เพื่อให้ประชาชน มีน้ำใช้ในการ เกษตร	ขุดลอกคูคลองเนินถ่อน บริเวณบ้านนายธนภฤต ภู่อี่ยม ระยะทางประมาณ 1,000 ม.	500,000 (งบ อบต./ขอรับ การสนับสนุน)	500,000 (งบ อบต./ขอรับ การสนับสนุน)	500,000 (งบ อบต./ขอรับ การสนับสนุน)	500,000 (งบ อบต./ขอรับ การสนับสนุน)	ขุดลอกคลองปีละ ไม่น้อยกว่า 1 ครั้ง	มีน้ำไว้ทำการเกษตร สามารถระบายน้ำ ในฤดูน้ำหลาก	กองช่าง
5	ก่อสร้างฝายทดน้ำพร้อมประตูเปิด-ปิด (แบบถนนทางข้าม) หมู่ 5 บ้านเนินถ่อน	เพื่อกักเก็บน้ำหรือช่องทางระบายน้ำ และเป็นทางสัญจร	ก่อสร้างฝายทดน้ำพร้อมประตูเปิด-ปิด (แบบถนนทางข้าม) คลองเนินถ่อน บริเวณหัวนา ของนายเฉลียว ทองธรรมชาติ บริเวณบ้านน.ส.อรรพรรณ อ้อกุล	-	2,400,000 (งบ อบต./ขอรับ การสนับสนุน)	2,400,000 (งบ อบต./ขอรับ การสนับสนุน)	-	ประชาชนสามารถ กักเก็บน้ำไว้ใช้ ในฤดูแล้ง 80%	มีน้ำไว้ทำการเกษตร มีถนนทางข้าม	กองช่าง

3. แผนงานการเกษตร

แบบ ผ.01

ที่	โครงการ/กิจกรรม	วัตถุประสงค์	เป้าหมาย (ผลผลิตของโครงการ)	งบประมาณและที่มา				ตัวชี้วัด (KPI)	ผลที่คาดว่าจะ ได้รับ	หน่วยงาน ที่ รับผิดชอบ
				2561 (บาท)	2562 (บาท)	2563 (บาท)	2564 (บาท)			
6	ก่อสร้างฝายทดน้ำพร้อมประตูเปิด-ปิด (แบบถนนทางข้าม) หมู่ 7 คลองหนองแวม	เพื่อกักเก็บน้ำหรือช่องทางระบายน้ำ และเป็นทางสัญจร	ก่อสร้างฝายทดน้ำพร้อมประตูเปิด-ปิด (แบบถนนทางข้าม) คลองหนองแวม บริเวณบ่อดินของนายณมานิช วุฒิปัญญา-รัตน์กุล	-	1,200,000 (งบ อบต./ขอรับการสนับสนุน)	-	-	ประชาชนสามารถกักเก็บน้ำไว้ใช้ในฤดูแล้ง 80%	มีน้ำไว้ทำการเกษตร มีถนนทางข้าม	กองช่าง
7	ขุดลอกคลอง ตั้งแต่สะพานบ้านลุงหวัด หมู่ 11 ถึง สะพานสูงข้ามคลองชลประทาน หมู่ 5	เพื่อให้ประชาชนมีน้ำใช้ในการเกษตร	ขุดลอกคลอง ตั้งแต่สะพานบ้านลุงหวัด หมู่ 11 ถึง สะพานสูงข้ามคลองชลประทาน หมู่ 5	300,000 (งบ อบต.)	300,000 (งบ อบต.)	-	-	ขุดลอกปีละไม่น้อยกว่า 1 ครั้ง	มีน้ำใช้ในการเกษตร เป็นทางระบายน้ำ ในฤดูน้ำหลาก	กองช่าง
8	ก่อสร้างประตูระบายน้ำ หมู่ 8 บ้านศาลาแดง	เพื่อกักเก็บน้ำหรือช่องทางระบายน้ำ	ก่อสร้างประตูระบายน้ำ บริเวณหน้าบ้าน นายประวิทย์ เข้มกลัดทอง	-	-	-	9,000,000 (งบ อบต./ขอรับการสนับสนุน)	ร้อยละของประชาชนที่ต้องการกักเก็บน้ำไว้ใช้ในฤดูแล้ง 80%	มีน้ำไว้ทำการเกษตร	กองช่าง
9	กำจัดวัชพืชทุกแห่งในเขตพื้นที่หมู่ที่ 1 -11 ตำบลวัดโบสถ์	เพื่อให้ประชาชนมีน้ำในการเกษตร	กำจัดวัชพืชทุกแห่งในเขตพื้นที่หมู่ที่ 1 -11 ตำบลวัดโบสถ์ (ซื้อยากำจัดวัชพืช) (กำจัดวัชพืชด้วยเครื่องจักร)	700,000 (งบ อบต./ขอรับการสนับสนุน)	700,000 (งบ อบต./ขอรับการสนับสนุน)	700,000 (งบ อบต./ขอรับการสนับสนุน)	700,000 (งบ อบต./ขอรับการสนับสนุน)	ขุดลอกคลองปีละไม่น้อยกว่า 1 ครั้ง	มีน้ำใช้ในการเกษตร สามารถระบายน้ำ ในฤดูน้ำหลาก	กองช่าง

4. แผนงานการพาณิชย์

แบบ ผ.01

ที่	โครงการ/กิจกรรม	วัตถุประสงค์	เป้าหมาย (ผลผลิตของโครงการ)	งบประมาณและที่มา				ตัวชี้วัด (KPI)	ผลที่คาดว่าจะ ได้รับ	หน่วยงาน ที่ รับผิดชอบ
				2561 (บาท)	2562 (บาท)	2563 (บาท)	2564 (บาท)			
1	ปรับปรุง/ซ่อมแซม ระบบประปาหมู่บ้าน รวมอุปกรณ์ที่ใช้ผลิต น้ำประปาตำบลวัดโบสถ์ (หมู่ที่ 3 , 4 , 6)	เพื่อให้มีน้ำ อุปโภค-บริโภค	ปรับปรุง/ซ่อมแซม ระบบประปาหมู่บ้าน รวมอุปกรณ์ที่ใช้ผลิต น้ำประปาตำบลวัดโบสถ์ ให้มีสภาพใช้งานได้	70,000 (งบ อบต.)	70,000 (งบ อบต.)	70,000 (งบ อบต.)	70,000 (งบ อบต.)	ประชาชนมีน้ำประปา ใช้ 100 %	ระบบประปา หมู่บ้าน ผลิตน้ำ ที่มีคุณภาพ อย่างน้อย 80%	กองช่าง

รายละเอียดโครงการพัฒนา
 แผนพัฒนาท้องถิ่นสี่ปี (พ.ศ.2561-2564)
 สำหรับ องค์กรปกครองส่วนท้องถิ่นดำเนินการ
 องค์การบริหารส่วนตำบลวัดโบสถ์

ก. ยุทธศาสตร์จังหวัดที่ 5 บริหารจัดการทรัพยากรธรรมชาติและสิ่งแวดล้อมด้วยกระบวนการมีส่วนร่วมให้เกิดความสมดุลในระบบนิเวศน์และการใช้ประโยชน์

ข. ยุทธศาสตร์การพัฒนาขององค์กรปกครองส่วนท้องถิ่นในเขตจังหวัดชลบุรี

5. ยุทธศาสตร์การอนุรักษ์ / ฟื้นฟูสิ่งแวดล้อม และพลังงาน

1. แผนงานการรักษาความสงบภายใน

ที่	โครงการ/กิจกรรม	วัตถุประสงค์	เป้าหมาย (ผลผลิตของโครงการ)	งบประมาณและที่มา				ตัวชี้วัด (KPI)	ผลที่คาดว่าจะ ได้รับ	หน่วยงาน ที่ รับผิดชอบ
				2561 (บาท)	2562 (บาท)	2563 (บาท)	2564 (บาท)			
1	ป้องกัน แก้ไขปัญหา สาธารณสุข และ ภัยธรรมชาติต่างๆ	เพื่อเตรียมความพร้อม ในการป้องกันและแก้ไข ปัญหา สาธารณภัย และภัยธรรมชาติต่างๆ ที่กำลังจะเกิด หรือเกิดแล้ว	จัดทำโครงการป้องกัน และ แก้ไขปัญหา สาธารณภัย และภัยธรรมชาติต่างๆ เช่น การจัดซื้อ วัสดุ อุปกรณ์ ครุภัณฑ์ และอื่นๆ	200,000 (งบ อบต.)	200,000 (งบ อบต.)	200,000 (งบ อบต.)	200,000 (งบ อบต.)	เมื่อเกิดสาธารณภัย ประชาชนได้รับความ ช่วยเหลือเบื้องต้น ทันที	ประชาชนได้รับความ ช่วยเหลือทัน เหตุการณ์	สำนักงานปลัด

2. แผนงานเคหะและชุมชน

แบบ ผ.01

ที่	โครงการ/กิจกรรม	วัตถุประสงค์	เป้าหมาย (ผลผลิตของโครงการ)	งบประมาณและที่มา				ตัวชี้วัด (KPI)	ผลที่คาดว่าจะ ได้รับ	หน่วยงาน ที่ รับผิดชอบ
				2561 (บาท)	2562 (บาท)	2563 (บาท)	2564 (บาท)			
1	โครงการจัดเก็บขยะมูลฝอย ในเขตพื้นที่ ตำบลวัดโบสถ์	เพื่อให้ตำบลวัดโบสถ์มีการ บริหารจัดการขยะที่ถูกต้อง เหมาะสม	โครงการจัดเก็บขยะมูลฝอย ในเขตพื้นที่ ตำบลวัดโบสถ์	300,000 (งบ อบต.)	300,000 (งบ อบต.)	300,000 (งบ อบต.)	300,000 (งบ อบต.)	เก็บขยะอย่างน้อย อาทิตย์ละ 3 วัน วันละ 1 ครั้ง	ปริมาณขยะมูลฝอย ของชุมชนลดลง ลดปัญหาสิ่งแวดล้อม	กองช่าง
2	จัดซื้อที่บรรจุขยะ แต่ละครัวเรือนในเขตพื้นที่ ตำบลวัดโบสถ์	เพื่อให้ตำบลสะอาด เกิดความเป็นระเบียบ เรียบร้อย	จัดซื้อที่บรรจุขยะที่มีดัด เพื่อป้องกันสัตว์ และแมลง และง่ายต่อพนักงานเก็บ	100,000 (งบ อบต.)	100,000 (งบ อบต.)	100,000 (งบ อบต.)	100,000 (งบ อบต.)	มีที่ทิ้งขยะถูก สุขอนามัยในตำบล วัดโบสถ์	ลดปัญหาสิ่งแวดล้อม และสุขอนามัย	กองช่าง
3	โครงการจ้างเหมาจัดทำตู้ จัดเก็บขยะอันตราย	เพื่อปฏิบัติงานด้านการ จัดการของเสียอันตราย ในชุมชน	-ผลิตจากโครงเหล็ก มีช่อง สำหรับใส่ของเสียอันตราย -ขนาดไม่ต่ำกว่า(กว้างxยาวxสูง) 0.90 x 0.55 x 1.80 เมตร จำนวน 5 ตู้	100,000 (งบ อบต.)	100,000 (งบ อบต.)	100,000 (งบ อบต.)	100,000 (งบ อบต.)	มีที่ทิ้งขยะอันตราย ในตำบลวัดโบสถ์	ลดปัญหาสิ่งแวดล้อม และสุขอนามัย	กองช่าง
4	โครงการก่อสร้างเรือนพัก ขยะชุมชน	เพื่อให้ตำบลสะอาด เกิดความเป็นระเบียบ เรียบร้อย	-ขนาดเรือนพักกว้าง 0.80 เมตร ยาว 1.60 เมตร จำนวน 10 ชุด -ขนาดเรือนพักกว้าง 1.60 เมตร ยาว 1.60 เมตร จำนวน 10 ชุด	400,000 (งบ อบต.)	400,000 (งบ อบต.)	400,000 (งบ อบต.)	400,000 (งบ อบต.)	มีที่ทิ้งขยะถูก สุขอนามัยในตำบล วัดโบสถ์	ลดปัญหาสิ่งแวดล้อม และสุขอนามัย	กองช่าง

3. แผนงานการศาสนาวัฒนธรรมและนันทนาการ

แบบ ผ.01

ที่	โครงการ/กิจกรรม	วัตถุประสงค์	เป้าหมาย (ผลผลิตของโครงการ)	งบประมาณและที่มา				ตัวชี้วัด (KPI)	ผลที่คาดว่าจะ ได้รับ	หน่วยงาน ที่ รับผิดชอบ
				2561 (บาท)	2562 (บาท)	2563 (บาท)	2564 (บาท)			
1	ปรับปรุงภูมิทัศน์ในเขต ตำบลวัดโบสถ์	เพื่อให้ตำบลวัดโบสถ์มี ภูมิทัศน์สวยงาม	จัดโครงการปรับปรุงภูมิทัศน์ บริเวณคั่นคลองสองข้างทาง	100,000 (งบ อบต.)	100,000 (งบ อบต.)	100,000 (งบ อบต.)	100,000 (งบ อบต.)	อย่างน้อยปีละ 1 ครั้ง	มีความร่มรื่น ตลอดสองข้างทาง	กองช่าง

รายละเอียดโครงการพัฒนา
แผนพัฒนาท้องถิ่นสี่ปี (พ.ศ.2561-2564)
สำหรับ องค์กรปกครองส่วนท้องถิ่นดำเนินการ
องค์การบริหารส่วนตำบลวัดโบสถ์

ก. ยุทธศาสตร์จังหวัดที่ 6 พัฒนาคชนและชุมชนให้มีคุณภาพ โดยการจ้ดบริการสังคมให้มีคุณภาพและมาตรฐานรองรับการเจริญเติบโตด้านเศรษฐกิจได้อย่างสมดุลและยั่งยืน
ข. ยุทธศาสตร์การพัฒนาขององค์กรปกครองส่วนท้องถิ่นในเขตจังหวัดชลบุรี

2. ยุทธศาสตร์การส่งเสริมวัฒนธรรมและการท่องเที่ยวที่ยั่งยืน

1. แผนงานสร้างความเข้มแข็งของชุมชน

ที่	โครงการ/กิจกรรม	วัตถุประสงค์	เป้าหมาย (ผลผลิตของโครงการ)	งบประมาณและที่มา				ตัวชี้วัด (KPI)	ผลที่คาดว่าจะได้รับ	หน่วยงาน ที่ รับผิดชอบ
				2561 (บาท)	2562 (บาท)	2563 (บาท)	2564 (บาท)			
1	ปกป้องสถาบันสำคัญ โดยเฉพาะสถาบันพระมหากษัตริย์	เพื่อให้ประชาชนในตำบลวัดโบสถ์ ให้ความสำคัญต่อสถาบัน ชาติ ศาสนา และพระมหากษัตริย์	จัดกิจกรรมหรือบูรณาการร่วมกับหน่วยงานอื่น เพื่อร่วมปกป้องสถาบันของชาติ โดยเฉพาะสถาบันพระมหากษัตริย์	50,000 (งบ อบต.)	50,000 (งบ อบต.)	50,000 (งบ อบต.)	50,000 (งบ อบต.)	จัดกิจกรรมเพื่อปกป้องสถาบันพระมหากษัตริย์ อย่างน้อยปีละ 2 ครั้ง	ประชาชนในตำบลวัดโบสถ์ ได้แสดงเจตนารมณ์ เพื่อปกป้องสถาบันชาติ ศาสนา และพระมหากษัตริย์	สำนักงานปลัด
2	จัดกิจกรรมอันเนื่องมาจากพระราชดำริของพระบาทสมเด็จพระเจ้าอยู่หัวฯ	เพื่อให้ประชาชนได้น้อมนำโครงการอันเนื่องมาจากพระราชดำริของพระบาทสมเด็จพระเจ้าอยู่หัวฯ มาปฏิบัติและยึดเป็นหลักในการดำรงชีวิต	จัดกิจกรรมอันเนื่องมาจากพระราชดำริของพระบาทสมเด็จพระเจ้าอยู่หัวฯ	50,000 (งบ อบต.)	50,000 (งบ อบต.)	50,000 (งบ อบต.)	50,000 (งบ อบต.)	จัดกิจกรรมอันเนื่องมาจากพระราชดำริฯ อย่างน้อยปีละ 2 ครั้ง	ประชาชนได้น้อมนำโครงการอันเนื่องมาจากพระราชดำริฯ มาปฏิบัติ และยึดเป็นหลักในการดำรงชีวิต	สำนักงานปลัด

ก. ยุทธศาสตร์จังหวัดที่ 6 พัฒนาคนและชุมชนให้มีคุณภาพ โดยการจัดบริการสังคมให้มีคุณภาพและมาตรฐานรองรับการเจริญเติบโตด้านเศรษฐกิจได้อย่างสมดุลและยั่งยืน
 ข. ยุทธศาสตร์การพัฒนาขององค์กรปกครองส่วนท้องถิ่นในเขตจังหวัดชลบุรี

4. ยุทธศาสตร์การพัฒนาคุณภาพชีวิตคู่เศรษฐกิจพอเพียง

1. แผนงานการศึกษา

ที่	โครงการ/กิจกรรม	วัตถุประสงค์	เป้าหมาย (ผลผลิตของโครงการ)	งบประมาณและที่มา				ตัวชี้วัด (KPI)	ผลที่คาดว่าจะ ได้รับ	หน่วยงาน ที่ รับผิดชอบ
				2561 (บาท)	2562 (บาท)	2563 (บาท)	2564 (บาท)			
1	โครงการส่งเสริมการศึกษาจากแหล่งเรียนรู้ของศูนย์พัฒนาเด็กเล็ก อบต.วัดโบสถ์	เพื่อให้เด็กเล็กได้เรียนรู้จากประสบการณ์จริง	จัดทำโครงการอบรมและพาเด็กไปทัศนศึกษา นอกสถานที่ที่เป็นแหล่งเรียนรู้	40,000 (งบ อบต)	40,000 (งบ อบต)	40,000 (งบ อบต)	40,000 (งบ อบต)	เด็กเล็กได้ไปทัศนศึกษาที่แหล่งเรียนรู้อย่างน้อยปีละ 1 ครั้ง	เด็กได้รับความรู้จากประสบการณ์จริง	การศึกษาฯ
2	ส่งเสริมศักยภาพการเรียนรู้ให้แก่เด็กในตำบลวัดโบสถ์	เพื่อเสริมเพิ่มเติมความรู้ให้เด็กในตำบลวัดโบสถ์	จัดทำโครงการส่งเสริมศักยภาพการเรียนรู้หลังเวลาเรียนปกติของเด็ก(ช่วงเย็น) ในตำบลวัดโบสถ์	150,000 (งบ อบต)	150,000 (งบ อบต)	150,000 (งบ อบต)	150,000 (งบ อบต)	อัตราความรู้ที่เด็กได้รับเพิ่มขึ้นจากการเรียน ในเวลาปกติ 60%	เด็ก มีความรู้เพิ่มขึ้น	การศึกษาฯ
3	โครงการส่งเสริมคุณภาพการเรียนรู้ตามช่วงอายุของเด็กเล็ก ศูนย์พัฒนาเด็กเล็ก อบต.วัดโบสถ์	เพื่อให้เด็กเล็กได้เรียนรู้และได้รับการพัฒนาอย่างเหมาะสมตามช่วงอายุ	จัดโครงการพัฒนาคุณภาพเด็กเล็กให้สมวัยและตรงตามมาตรฐาน	10,000 (งบ อบต)	10,000 (งบ อบต)	10,000 (งบ อบต)	10,000 (งบ อบต)	เด็กเล็กได้รับการพัฒนาอย่างเหมาะสมตามช่วงอายุ 100%	เด็กเล็กมีพัฒนาการในการเรียนรู้เหมาะสมตามช่วงวัย	การศึกษาฯ
4	อาหารเสริม (นม) ของศูนย์พัฒนาเด็กเล็ก อบต. วัดโบสถ์	เพื่อให้เด็กเล็กได้รับสารอาหารที่เป็นประโยชน์ต่อร่างกายอย่างครบถ้วน	จัดทำโครงการซื้ออาหารเสริม (นม) สำหรับเด็กเล็ก ของศูนย์พัฒนาเด็กเล็ก	80,000 (รัฐจัดสรร)	80,000 (รัฐจัดสรร)	80,000 (รัฐจัดสรร)	80,000 (รัฐจัดสรร)	เด็กเล็กของ ศพด. ได้รับอาหารเสริม (นม) 100%	เด็กเล็กของ ศพด. มีสุขภาพแข็งแรง มีภูมิคุ้มกันโรค	การศึกษาฯ

1. แผนงานการศึกษา

แบบ ผ.01

ที่	โครงการ/กิจกรรม	วัตถุประสงค์	เป้าหมาย (ผลผลิตของโครงการ)	งบประมาณและที่มา				ตัวชี้วัด (KPI)	ผลที่คาดว่าจะ ได้รับ	หน่วยงาน ที่ รับผิดชอบ
				2561 (บาท)	2562 (บาท)	2563 (บาท)	2564 (บาท)			
5	อาหารเสริม (นม) ของโรงเรียนวัดโบสถ์	เพื่อให้เด็ก เยาวชน ได้รับสารอาหารที่เป็น ประโยชน์ต่อร่างกาย อย่างครบถ้วน	จัดทำโครงการซื้ออาหาร เสริม (นม) สำหรับนักเรียน โรงเรียนวัดโบสถ์	290,000 (รัฐจัดสรร)	290,000 (รัฐจัดสรร)	290,000 (รัฐจัดสรร)	290,000 (รัฐจัดสรร)	นักเรียนโรงเรียน วัดโบสถ์ได้รับอาหาร เสริม(นม) 100%	นักเรียนโรงเรียน วัดโบสถ์มีสุขภาพ แข็งแรง มีภูมิ ต้านทานโรค	การศึกษาฯ
6	อาหารกลางวันเด็กเล็ก ของศูนย์พัฒนาเด็กเล็ก อบต.วัดโบสถ์	เพื่อให้เด็กเล็กมีอาหาร กลางวันทาน	จัดทำโครงการอาหารกลางวัน เด็กเล็กของศูนย์พัฒนาเด็กเล็ก อบต.วัดโบสถ์	250,000 (รัฐจัดสรร)	250,000 (รัฐจัดสรร)	250,000 (รัฐจัดสรร)	250,000 (รัฐจัดสรร)	เด็กเล็กของ ศพด. ได้รับประทานอาหาร กลางวัน 100%	เด็กเล็กของ ศพด. ได้รับประทานอาหาร กลางวันครบทุกคน	การศึกษาฯ
7	อาหารกลางวันเด็กนักเรียน โรงเรียนวัดโบสถ์	เพื่อให้เด็กนักเรียน โรงเรียนวัดโบสถ์ มีอาหารกลางวันทาน	นักเรียนโรงเรียนวัดโบสถ์ ได้รับประทานอาหารกลางวัน	650,000 (รัฐจัดสรร)	650,000 (รัฐจัดสรร)	650,000 (รัฐจัดสรร)	650,000 (รัฐจัดสรร)	นักเรียน ร.ร.วัดโบสถ์ ได้ทานอาหาร กลางวัน 100%	นักเรียนได้ รับประทานอาหาร กลางวันครบทุกคน	การศึกษาฯ
8	จัดซื้ออุปกรณ์ วัสดุการศึกษา ของศูนย์พัฒนาเด็กเล็ก อบต. วัดโบสถ์	เพื่อให้ศูนย์พัฒนาเด็ก เล็ก อบต.วัดโบสถ์ มีอุปกรณ์ วัสดุ เพื่อการศึกษาของเด็ก	ศูนย์พัฒนาเด็กเล็กมี อุปกรณ์ วัสดุ เพียงพอพร้อมใช้งาน	100,000 (รัฐจัดสรร)	100,000 (รัฐจัดสรร)	100,000 (รัฐจัดสรร)	100,000 (รัฐจัดสรร)	อุปกรณ์ วัสดุ ของศูนย์พัฒนาเด็กเล็ก ได้มาตรฐาน อย่างน้อย 80%	ห้องเรียนหรือศูนย์ฯ มีมาตรฐาน และ มีความปลอดภัย	การศึกษาฯ
9	จัดซื้อครุภัณฑ์ วัสดุสำนักงาน ของศูนย์พัฒนาเด็กเล็ก อบต. วัดโบสถ์	มีครุภัณฑ์ วัสดุสำนักงาน พร้อมใช้งาน	ศูนย์พัฒนาเด็กเล็กมีครุภัณฑ์ วัสดุสำนักงาน เพียงพอพร้อม ใช้งาน	100,000 (งบ อบต)	100,000 (งบ อบต)	100,000 (งบ อบต)	100,000 (งบ อบต)	มีครุภัณฑ์ วัสดุ สำนักงานได้มาตรฐาน อย่างน้อย 80%	ห้องเรียนหรือศูนย์ฯ มีมาตรฐาน และ มีความปลอดภัย	การศึกษาฯ
10	โครงการจัดการเรียน การสอน(รายหัว)ของ ศพด.	เพื่อให้มีสื่อการเรียน การสอน วัสดุการศึกษา และเครื่องเล่นพัฒนาการ เด็กเพียงพอ	จัดทำโครงการซื้อสื่อการเรียนกา สอน วัสดุการศึกษาสำหรับเด็ก ของศูนย์พัฒนาเด็กเล็ก อบต. วัดโบสถ์	70,000 (รัฐจัดสรร)	70,000 (รัฐจัดสรร)	70,000 (รัฐจัดสรร)	70,000 (รัฐจัดสรร)	มีสื่อการเรียนการสอน เพียงพอสำหรับเด็กเล็ก	เด็กเล็กของ ศพด. มีสื่อการเรียนการ สอนครบถ้วน	การศึกษาฯ

2. แผนงานสาธารณสุข

แบบ ผ.01

ที่	โครงการ/กิจกรรม	วัตถุประสงค์	เป้าหมาย (ผลผลิตของโครงการ)	งบประมาณและที่มา				ตัวชี้วัด (KPI)	ผลที่คาดว่าจะ ได้รับ	หน่วยงาน ที่ รับผิดชอบ
				2561 (บาท)	2562 (บาท)	2563 (บาท)	2564 (บาท)			
1	พัฒนางานสาธารณสุข มูลฐานชุมชน หมู่ 1-11 ตำบลวัดโบสถ์	เพื่อให้หน่วยงานด้าน สาธารณสุขดำเนินการ ส่งเสริม ให้ประชาชนมี ความรู้ และมีพฤติกรรมที่ ถูกสุขลักษณะอนามัยที่ดี	ผู้นำชุมชน อสม. ทุกๆหมู่บ้าน ร่วมกันจัดทำโครงการตามแนว รัฐบาลกำหนด หรือตามหลัก สาธารณสุข แก่ประชาชน	150,000 (รัฐจัดสรร)	150,000 (รัฐจัดสรร)	150,000 (รัฐจัดสรร)	150,000 (รัฐจัดสรร)	อสม. จัดกิจกรรมด้าน สาธารณสุข อย่างน้อย 4 กิจกรรม ต่อปี	ประชาชนมีสุข อนามัยดีอย่าง ต่อเนื่อง	สำนักงานปลัด
2	รณรงค์ ควบคุม และป้องกัน โรคไม่ติดต่อตามโครงการ เร่งด่วน มะเร็งปากมดลูก - เต้านม เบาหวาน และ ลดความดันโลหิต	เพื่อค้นหาผู้ป่วยรายใหม่ และให้ผู้ป่วยดูแลสุขภาพ ได้ถูกต้อง และตระหนัก ถึงการเกิดโรค	- จัดหาวัสดุอุปกรณ์ในการตรวจ โรคมะเร็งปากมดลูก เต้านม, เบาหวานและความดัน - จัดอบรมการป้องกันการเกิด โรคเบาหวาน และความดัน โดยร่วมมือกับ รพ.สต.วัดโบสถ์ และ อสม.ตำบลวัดโบสถ์	60,000 (งบ อบต.)	60,000 (งบ อบต.)	60,000 (งบ อบต.)	60,000 (งบ อบต.)	ประชาชนได้รับการ ตรวจสุขภาพ ร่างกาย ปีละ 1 ครั้ง	ผู้ป่วยรายเก่าและ รายใหม่สามารถดูแล สุขภาพตนเองได้ อย่างถูกต้อง	สำนักงานปลัด
3	รณรงค์ควบคุมและป้องกัน โรคติดต่อ โรคระบาด หมู่ 1-11 ตำบลวัดโบสถ์	เพื่อจัดทำกิจกรรม ป้องกันโรคติดต่อ หรือโรคระบาดต่างๆ เช่น ไข้เลือดออก โรคพิษสุนัขบ้า ฯลฯ	สามารถป้องกันโรคติดต่อ ด้วยวิธีการต่างๆ เช่น การจัดซื้อ เครื่องพ่นหมอกควัน จัดหาวัคซีน เพื่อฉีดให้สุนัข แมว ฯลฯ	100,000 (งบ อบต.)	100,000 (งบ อบต.)	100,000 (งบ อบต.)	100,000 (งบ อบต.)	จัดกิจกรรมอย่างน้อย ปีละ 4 ครั้ง	ลดความเสี่ยงจาก การแพร่ระบาดของ ของโรค	สำนักงานปลัด

2. แผนงานสาธารณสุข

แบบ ผ.01

ที่	โครงการ/กิจกรรม	วัตถุประสงค์	เป้าหมาย (ผลผลิตของโครงการ)	งบประมาณและที่มา				ตัวชี้วัด (KPI)	ผลที่คาดว่าจะ ได้รับ	หน่วยงาน ที่ รับผิดชอบ
				2561 (บาท)	2562 (บาท)	2563 (บาท)	2564 (บาท)			
4	โครงการจัดซื้อ วัคซีน เคมีภัณฑ์ เวชภัณฑ์ สำหรับ จัดทำโครงการต่างๆ ของ อบต. วัดโบสถ์	เพื่อให้ อบต. มีวัคซีน เคมีภัณฑ์ และเวชภัณฑ์ ในการจัดทำโครงการ	โครงการจัดซื้อ วัคซีน เคมีภัณฑ์ เวชภัณฑ์ สำหรับ จัดทำโครงการต่างๆ ของ อบต. วัดโบสถ์	30,000 (งบ อบต.)	30,000 (งบ อบต.)	30,000 (งบ อบต.)	30,000 (งบ อบต.)	จัดซื้อ ปีละ 1 ครั้ง	ลดความเสี่ยงจาก การแพร่ระบาดของ โรค	สำนักงานปลัด
5	เงินอุดหนุนสำหรับ กองทุนหลักประกัน สุขภาพตำบลวัดโบสถ์	เพื่ออุดหนุนงบประมาณ เข้ากองทุนหลักประกัน สุขภาพ ตำบลวัดโบสถ์	อุดหนุนงบประมาณ กองทุนหลักประกัน สุขภาพตำบลวัดโบสถ์	50,000 (งบ อบต.)	50,000 (งบ อบต.)	50,000 (งบ อบต.)	50,000 (งบ อบต.)	ประชาชนในตำบล วัดโบสถ์ได้รับบริการ ด้านสุขภาพทุกคน	ประชาชนได้รับการ บริการด้านสุขภาพ อย่างมีมาตรฐาน	สำนักงานปลัด
6	โครงการส่งเสริมสุขภาพ ช่องปากในเด็กเล็กและ เด็กก่อนวัยเรียน	เพื่อให้ครูผู้ดูแลเด็ก มีความรู้ในการดูแล สภาวะทันตสุขภาพและ มีทักษะในการแปรงฟัน	จัดอบรมให้ความรู้/ฝึกทักษะ การแปรงฟันกับผู้ปกครอง/ ผู้ดูแลเด็กปฐมวัย อายุ 2 ปี 6 เดือน - 4 ปี ในศูนย์พัฒนา เด็กเล็ก อบต.วัดโบสถ์	145,000 (งบ อบต.) (รัฐจัดสรร)	145,000 (งบ อบต.) (รัฐจัดสรร)	145,000 (งบ อบต.) (รัฐจัดสรร)	145,000 (งบ อบต.) (รัฐจัดสรร)	ครูผู้ดูแลเด็กอายุ 2 ปี 6 เดือน - 4 ปี มีความรู้ในการดูแล สภาวะทันตสุขภาพ มีทักษะในการ แปรงฟัน 100 %	ครูผู้ดูแลเด็กอายุ 2 ปี 6 เดือน - 4 ปี มีความรู้ในการดูแล สภาวะทันตสุขภาพ มีทักษะในการ แปรงฟัน	การศึกษาฯ
7	โครงการส่งเสริมพัฒนาการ และการเรียนรู้ในเด็กเล็ก และเด็กก่อนวัยเรียน	เพื่อเด็กได้รับการประเมิน และกระตุ้นพัฒนาการ ที่เหมาะสมตามวัย	จัดอบรมให้ความรู้พ่อแม่ ผู้ปกครองเกี่ยวกับการพัฒนาการ เด็กเล็ก	5,500 (รัฐจัดสรร)	5,500 (รัฐจัดสรร)	5,500 (รัฐจัดสรร)	5,500 (รัฐจัดสรร)	ครูพี่เลี้ยง พ่อแม่ ผู้ปกครอง ประเมิน พัฒนาการเด็กทุกเดือน	สามารถคัดกรองเด็ก เล็กที่มีพัฒนาการ ล่าช้าให้เจ้าหน้าที่ สาธารณสุข	การศึกษาฯ

3. แผนงานเคหะชุมชน

แบบ ผ.01

ที่	โครงการ/กิจกรรม	วัตถุประสงค์	เป้าหมาย (ผลผลิตของโครงการ)	งบประมาณและที่มา				ตัวชี้วัด (KPI)	ผลที่คาดว่าจะ ได้รับ	หน่วยงาน ที่ รับผิดชอบ
				2561 (บาท)	2562 (บาท)	2563 (บาท)	2564 (บาท)			
1	ก่อสร้างรั้วรอบอาคาร ศูนย์พัฒนาเด็กเล็ก อบต.วัดโบสถ์	เพื่อให้เด็กได้รับความ ปลอดภัยในชีวิต	สร้างรั้วรอบอาคาร ศูนย์พัฒนาเด็กเล็ก อบต.วัดโบสถ์	-	-	-	200,000 (งบ อบต.)	อัตราความปลอดภัย ของเด็กเล็ก 100%	เด็กมีความปลอดภัย	กองช่าง
2	ปรับปรุงอาคารประกอบศูนย์ พัฒนาเด็กเล็ก อบต.วัดโบสถ์	อาคารศูนย์พัฒนาเด็ก เล็ก มีพื้นที่ใช้สอย เพิ่มมากขึ้น	ปรับปรุงอาคารประกอบศูนย์ พัฒนาเด็กเล็ก อบต.วัดโบสถ์ เพิ่มเติมให้มีพื้นที่ใช้งานหรือ พื้นที่ใช้สอยมากขึ้น	100,000 (งบ อบต)	100,000 (งบ อบต)	100,000 (งบ อบต)	100,000 (งบ อบต)	จำนวนครั้งที่ได้รับการ ปรับปรุงอาคารให้ได้ ตามเป้าประสงค์	มีพื้นที่ถ่ายทอดการ บริหารและใช้สอย	กองช่าง

4. แผนงานสร้างความเข้มแข็งของชุมชน

แบบ ผ.01

ที่	โครงการ/กิจกรรม	วัตถุประสงค์	เป้าหมาย (ผลผลิตของโครงการ)	งบประมาณและที่มา				ตัวชี้วัด (KPI)	ผลที่คาดว่าจะ ได้รับ	หน่วยงาน ที่ รับผิดชอบ
				2561 (บาท)	2562 (บาท)	2563 (บาท)	2564 (บาท)			
1	อบรมเพิ่มทักษะอาชีพต่างๆ ให้แก่กลุ่มสตรี กลุ่มผู้สูงอายุ ในตำบลวัดโบสถ์	เพื่อสร้างอาชีพและทักษะ ให้กลุ่มสตรี และกลุ่ม ผู้สูงอายุ	จัดโครงการอบรมเพิ่มทักษะ อาชีพให้กลุ่มสตรี และกลุ่ม ผู้สูงอายุ	-	40,000 (งบ อบต.)	-	-	กลุ่มสตรี กลุ่มผู้สูงอายุ เข้าอบรมเพิ่มทักษะ อย่างน้อยปีละ 1 ครั้ง	กลุ่มสตรี และกลุ่ม ผู้สูงอายุได้รับความรู้ และมีทักษะในอาชีพ	สำนักงานปลัด
2	สนับสนุนกลุ่มพัฒนาสตรี ตำบลวัดโบสถ์	เพื่อให้กลุ่มสตรีมีปัจจัย ในการดำเนินงานตาม วัตถุประสงค์ของกลุ่ม	สนับสนุนกลุ่มพัฒนาสตรี ตำบลวัดโบสถ์ ตามโครงการที่กลุ่มสตรีเสนอ	-	30,000 (งบ อบต.)	-	-	สนับสนุน 1 โครงการ ต่อปี	กลุ่มสตรีมีการจัด กิจกรรมบรรลุตาม วัตถุประสงค์	สำนักงานปลัด
3	โครงการเกี่ยวเนื่องกับ เศรษฐกิจพอเพียง	เพื่อให้การดำเนินโครงการ เศรษฐกิจพอเพียงบรรลุ วัตถุประสงค์	อบต. ดำเนินการเองหรือ สนับสนุนงบประมาณให้ หน่วยงานอื่น ดำเนินการ	30,000 (งบ อบต.)	30,000 (งบ อบต.)	30,000 (งบ อบต.)	30,000 (งบ อบต.)	จัดทำโครงการอย่าง น้อย ปีละ 1 กิจกรรม	เรียนรู้การนำปรัชญา เศรษฐกิจพอเพียง ไปใช้ในชีวิตประจำวัน	สำนักงานปลัด
4	พัฒนาส่งเสริมการเรียนรู้ ปรัชญาเศรษฐกิจพอเพียง	เพื่อให้ประชาชนมีความรู้ เรื่องปรัชญาเศรษฐกิจ พอเพียง	จัดทำโครงการอบรมเรื่อง การเรียนรู้ปรัชญาเศรษฐกิจ พอเพียงให้ประชาชนตำบล วัดโบสถ์	50,000 (งบ อบต.)	50,000 (งบ อบต.)	50,000 (งบ อบต.)	50,000 (งบ อบต.)	จัดทำโครงการ อย่างน้อยปีละ 1 ครั้ง	ประชาชนดำเนิน ชีวิตตามหลักปรัชญา เศรษฐกิจพอเพียง	สำนักงานปลัด
5	โครงการจัดกิจกรรมต่างๆ	เพื่อดำเนินการกิจกรรมที่ ได้รับมอบหมายจากกรมฯ /จังหวัด/อำเภอหรือหน่วย งานที่เกี่ยวข้อง	จัดทำกิจกรรมต่างๆที่ได้รับมอบ นโยบายจากกรมฯ /จังหวัด/ อำเภอ เช่น กิจกรรมรณรงค์ การใช้ภาชนะปลอดโฟม ฯลฯ	50,000 (งบ อบต.)	50,000 (งบ อบต.)	50,000 (งบ อบต.)	50,000 (งบ อบต.)	จัดทำโครงการตาม วัตถุประสงค์	ประชาชนได้รับ ประโยชน์จากการจัด กิจกรรม	สำนักงานปลัด

5. แผนงานการศาสนาวัฒนธรรมและนันทนาการ

แบบ ผ.01

ที่	โครงการ/กิจกรรม	วัตถุประสงค์	เป้าหมาย (ผลผลิตของโครงการ)	งบประมาณและที่มา				ตัวชี้วัด (KPI)	ผลที่คาดว่าจะ ได้รับ	หน่วยงาน ที่ รับผิดชอบ
				2561 (บาท)	2562 (บาท)	2563 (บาท)	2564 (บาท)			
1	จัดซื้ออุปกรณ์กีฬา สำหรับ ทุกหมู่บ้านที่มีสนามกีฬา ในเขตพื้นที่ตำบลวัดโบสถ์	เพื่อให้เด็ก เยาวชน ประชาชน มีอุปกรณ์กีฬา ในการออกกำลังกาย	จัดซื้อจัดหาอุปกรณ์กีฬา ในการออกกำลังกาย	50,000 (งบ อบต.)	50,000 (งบ อบต.)	50,000 (งบ อบต.)	50,000 (งบ อบต.)	มีอุปกรณ์กีฬาสำหรับ ออกกำลังกายเพียงพอ	เด็ก เยาวชน ประชาชน มีสุขภาพดี แข็งแรง	สำนักงานปลัด

6. แผนงานสังคมสงเคราะห์

แบบ ผ.01

ที่	โครงการ/กิจกรรม	วัตถุประสงค์	เป้าหมาย (ผลผลิตของโครงการ)	งบประมาณและที่มา				ตัวชี้วัด (KPI)	ผลที่คาดว่าจะ ได้รับ	หน่วยงาน ที่ รับผิดชอบ
				2561 (บาท)	2562 (บาท)	2563 (บาท)	2564 (บาท)			
1	สร้างความสัมพันธ์ ในครอบครัว และดูแล ผู้สูงอายุ ผู้ด้อยโอกาส และผู้พิการ	เพื่อให้พ่อ - แม่ - ลูก, ผู้ปกครอง - เด็ก ได้ทำ กิจกรรมร่วมกันเป็นการ สร้างความสัมพันธ์ใน ครอบครัวดูแลผู้สูงอายุ ผู้ด้อยโอกาส และ ผู้พิการ	จัดกิจกรรมสร้างความสัมพันธ์ ในครอบครัว โดยดูแลผู้สูงอายุ ผู้ด้อยโอกาส และผู้พิการ	50,000 (งบ อบต.)	50,000 (งบ อบต.)	50,000 (งบ อบต.)	50,000 (งบ อบต.)	จำนวนสมาชิกใน ครอบครัวทั้ง 3 วัย	ผู้สูงอายุ ผู้ด้อยโอกาส และผู้พิการได้รับการ ดูแลเอาใจใส่เพิ่ม มากขึ้นจากครอบครัว	สำนักงานปลัด
2	พัฒนาคุณภาพชีวิตผู้ยากไร้ และผู้ด้อยโอกาสทางสังคม	เพื่อให้ผู้ยากไร้ และ ผู้ด้อยโอกาสได้รับ การช่วยเหลือเบื้องต้น	เป็นค่าใช้จ่ายตามโครงการ พัฒนาคุณภาพชีวิตผู้ยากไร้ และผู้ด้อยโอกาสทางสังคม	20,000 (งบ อบต.)	20,000 (งบ อบต.)	20,000 (งบ อบต.)	20,000 (งบ อบต.)	จำนวนผู้ยากไร้ และผู้ด้อยโอกาส ทางสังคมที่เข้าร่วม โครงการ	ผู้ยากไร้และผู้ด้อย โอกาสมีปัจจัย เบื้องต้นในการยังชีพ	สำนักงานปลัด

7. แผนงานงบกลาง

แบบ ผ.01

ที่	โครงการ/กิจกรรม	วัตถุประสงค์	เป้าหมาย (ผลผลิตของโครงการ)	งบประมาณและที่มา				ตัวชี้วัด (KPI)	ผลที่คาดว่าจะ ได้รับ	หน่วยงาน ที่ รับผิดชอบ
				2561 (บาท)	2562 (บาท)	2563 (บาท)	2564 (บาท)			
1	เบี้ยยังชีพผู้สูงอายุ	เพื่อให้ผู้สูงอายุ มีรายได้เพียงพอต่อการยังชีพ	สนับสนุนการสร้างหลักประกันรายได้ให้แก่ผู้สูงอายุ	5,500,000 (รัฐจัดสรร)	5,500,000 (รัฐจัดสรร)	5,500,000 (รัฐจัดสรร)	5,500,000 (รัฐจัดสรร)	ผู้สูงอายุในตำบลวัดโบสถ์ได้รับเบี้ยยังชีพทุกคน	ผู้สูงอายุ มีความเป็นอยู่ที่ดีขึ้น	สำนักงานปลัด
2	เบี้ยยังชีพคนพิการ	เพื่อให้ผู้สูงอายุ มีรายได้เพียงพอต่อการยังชีพ	สนับสนุนสวัสดิการทางสังคมให้แก่ผู้พิการและทุพพลภาพ	55,000 (รัฐจัดสรร)	55,000 (รัฐจัดสรร)	55,000 (รัฐจัดสรร)	55,000 (รัฐจัดสรร)	ผู้พิการในตำบลวัดโบสถ์ได้รับเบี้ยคนพิการทุกคน	ผู้พิการ มีความเป็นอยู่ที่ดีขึ้น	สำนักงานปลัด
3	เบี้ยยังชีพผู้ติดเชื้อ HIV	เพื่อให้ผู้ติดเชื้อ HIV มีรายได้เพียงพอต่อการยังชีพ	สนับสนุนการสงเคราะห์เบี้ยยังชีพผู้ป่วยเอดส์	10,000 (งบ อบต.)	10,000 (งบ อบต.)	10,000 (งบ อบต.)	10,000 (งบ อบต.)	ผู้ติดเชื้อ HIV ในตำบลวัดโบสถ์ได้รับเบี้ยยังชีพผู้ป่วยเอดส์ทุกคน	ผู้ติดเชื้อ HIV มีความเป็นอยู่ที่ดีขึ้น	สำนักงานปลัด

ก. ยุทธศาสตร์จังหวัดที่ 6 พัฒนาคคนและชุมชนให้มีคุณภาพ โดยการจัดบริการสังคมให้มีคุณภาพและมาตรฐานรองรับการเจริญเติบโตด้านเศรษฐกิจได้อย่างสมดุลและยั่งยืน

ข. ยุทธศาสตร์การพัฒนาขององค์กรปกครองส่วนท้องถิ่นในเขตจังหวัดชลบุรี

6. ยุทธศาสตร์การบริหารจัดการตามหลักธรรมาภิบาล

1. แผนงานบริหารงานทั่วไป

ที่	โครงการ/กิจกรรม	วัตถุประสงค์	เป้าหมาย (ผลผลิตของโครงการ)	งบประมาณและที่มา				ตัวชี้วัด (KPI)	ผลที่คาดว่าจะ ได้รับ	หน่วยงาน ที่ รับผิดชอบ
				2561 (บาท)	2562 (บาท)	2563 (บาท)	2564 (บาท)			
1	พัฒนาศักยภาพคณะผู้บริหารสมาชิกสภาฯ พนักงานส่วนตำบล พนักงานจ้างฯ อบต.วัดโบสถ์	เสริมสร้างความรู้ ทักษะในการปฏิบัติงาน เพื่อให้มีประสิทธิภาพในการทำงานเพิ่มขึ้น	จัดอบรมหรือทัศนศึกษาดูงานให้กับคณะผู้บริหารสมาชิกสภาฯ พนักงานส่วนตำบล พนักงานจ้างฯ อบต.วัดโบสถ์	200,000 (งบ อบต.)	200,000 (งบ อบต.)	200,000 (งบ อบต.)	200,000 (งบ อบต.)	อย่างน้อยปีละ 1 ครั้ง	คณะผู้บริหาร สมาชิกสภาฯ พนักงานส่วนตำบล พนักงานจ้างฯ ได้รับความรู้เพิ่มขึ้น	สำนักงานปลัด
2	พัฒนาศักยภาพกลุ่มองค์กรในตำบลวัดโบสถ์	เพื่อให้ได้รับความรู้และทักษะเพิ่มขึ้น	จัดกิจกรรมโครงการหรือสนับสนุนกลุ่มองค์กรในเขตตำบลวัดโบสถ์	200,000 (งบ อบต.)	200,000 (งบ อบต.)	200,000 (งบ อบต.)	200,000 (งบ อบต.)	อย่างน้อยปีละ 1 ครั้ง	กลุ่มองค์กรต่างๆ ในตำบลวัดโบสถ์ มีความรู้เพิ่มขึ้น	สำนักงานปลัด
3	พัฒนาศักยภาพผู้นำท้องถิ่น ผู้นำท้องที่ อบต.วัดโบสถ์	เพื่อให้ได้รับความรู้และทักษะเพิ่มขึ้น	จัดอบรมหรือทัศนศึกษาดูงานให้กับผู้นำท้องถิ่น ผู้นำท้องที่ อบต.วัดโบสถ์	200,000 (งบ อบต.)	200,000 (งบ อบต.)	200,000 (งบ อบต.)	200,000 (งบ อบต.)	อย่างน้อยปีละ 1 ครั้ง	ผู้นำท้องถิ่น ผู้นำท้องที่ ได้รับความรู้เพิ่มขึ้น	สำนักงานปลัด
4	จัดทำแผนที่ภาษี	เพื่อสำรวจและจัดทำแผนที่ภาษี ตำบลวัดโบสถ์	จัดทำหรือจัดจ้างดำเนินการทำแผนที่ภาษี ตำบลวัดโบสถ์	100,000 (งบ อบต.)	100,000 (งบ อบต.)	100,000 (งบ อบต.)	100,000 (งบ อบต.)	สามารถจัดทำแผนที่ภาษีในระบบคอมพิวเตอร์	อบต. จัดเก็บภาษีได้ตามระบบ	กองคลัง

1. แผนงานบริหารงานทั่วไป

แบบ ผ.01

ที่	โครงการ/กิจกรรม	วัตถุประสงค์	เป้าหมาย (ผลผลิตของโครงการ)	งบประมาณและที่มา				ตัวชี้วัด (KPI)	ผลที่คาดว่าจะ ได้รับ	หน่วยงาน ที่ รับผิดชอบ
				2561 (บาท)	2562 (บาท)	2563 (บาท)	2564 (บาท)			
5	ส่งเสริมความร่วมมือในการชำระภาษี	เพื่อประชาสัมพันธ์การชำระภาษีให้ประชาชนรับทราบ	จัดกิจกรรมประชาสัมพันธ์การรับชำระภาษีต่างๆ หรือเร่งรัดการจัดเก็บภาษีต่างๆ	20,000 (งบ อบต.)	20,000 (งบ อบต.)	20,000 (งบ อบต.)	20,000 (งบ อบต.)	ร้อยละของผู้เสียภาษีในเขตตำบลวัดโบสถ์	อบต. จัดเก็บภาษีได้ตามเป้าหมาย	กองคลัง
6	จัดซื้อ จัดหา วัสดุ อุปกรณ์ ครุภัณฑ์ เครื่องมือ เครื่องใช้ในการทำงาน ของ อบต. วัดโบสถ์	เพื่อให้มีวัสดุ อุปกรณ์ ครุภัณฑ์ เครื่องมือ เครื่องใช้ในการทำงาน เพียงพอ และพร้อมใช้งานเสมอ	จัดซื้อจัดหา วัสดุ อุปกรณ์ ครุภัณฑ์ เครื่องมือ เครื่องใช้ในการทำงานของ อบต. วัดโบสถ์	500,000 (งบ อบต.)	500,000 (งบ อบต.)	500,000 (งบ อบต.)	500,000 (งบ อบต.)	ร้อยละของวัสดุ ครุภัณฑ์ อุปกรณ์ สำหรับปฏิบัติงาน	สถานที่ทำงานมีมาตรฐานการปฏิบัติงาน มีความสะอาด	สำนักงานปลัด
7	จัดทำเว็บไซต์ พร้อมปรับปรุง พัฒนาระบบของ อบต.วัดโบสถ์	เพื่อสนับสนุนการปฏิบัติงาน ของ อบต.วัดโบสถ์	อบต.วัดโบสถ์มีเว็บไซต์ที่สามารถปฏิบัติงานได้ พร้อมพัฒนาระบบให้เป็นปัจจุบัน	50,000 (งบ อบต.)	50,000 (งบ อบต.)	50,000 (งบ อบต.)	50,000 (งบ อบต.)	เว็บไซต์มีประสิทธิภาพพร้อมใช้งานได้ดี	การปฏิบัติงานมีมาตรฐาน	สำนักงานปลัด
8	ติดตั้งเครื่องเสียงตามสาย/ ไร้สายทั้งตำบลวัดโบสถ์	เพื่อกระจายเสียงให้ประชาชนได้รับรู้ข้อมูลข่าวสารต่างๆ ได้ทันสถานการณ์ปัจจุบัน	ติดตั้งเสียงตามสาย/ ไร้สายทุกหมู่ (1 - 11)	1,650,000 (งบ อบต./ขอรับการสนับสนุน)	1,650,000 (งบ อบต./ขอรับการสนับสนุน)	1,650,000 (งบ อบต./ขอรับการสนับสนุน)	1,650,000 (งบ อบต./ขอรับการสนับสนุน)	ร้อยละของข้อมูลข่าวสารที่ประชาชนได้รับ	ประชาชนได้รับรู้ข้อมูลข่าวสารต่างๆ	สำนักงานปลัด
9	ส่งเสริมการเลือกตั้งของท้องถิ่น และการเลือกตั้งอื่นๆ	เพื่อส่งเสริมการเลือกตั้งตามระบอบประชาธิปไตย	ส่งเสริมการเลือกตั้งของท้องถิ่นและการเลือกตั้งอื่นๆ	100,000 (งบ อบต.)	100,000 (งบ อบต.)	100,000 (งบ อบต.)	100,000 (งบ อบต.)	ร้อยละของประชาชนที่ออกมาเลือกตั้ง	ประชาชนเข้าใจในระบอบประชาธิปไตย	สำนักงานปลัด

1. แผนงานบริหารงานทั่วไป

แบบ ผ.01

ที่	โครงการ/กิจกรรม	วัตถุประสงค์	เป้าหมาย (ผลผลิตของโครงการ)	งบประมาณและที่มา				ตัวชี้วัด (KPI)	ผลที่คาดว่าจะ ได้รับ	หน่วยงาน ที่ รับผิดชอบ
				2561 (บาท)	2562 (บาท)	2563 (บาท)	2564 (บาท)			
10	บันทึกข้อมูล จปฐ./ ข้อมูลพื้นฐานเพื่อการจัดทำ	เพื่อสำรวจข้อมูลพื้นฐาน ที่ต้องการเก็บจาก ประชาชน	ค่าใช้จ่ายในการบันทึกข้อมูล จปฐ./ ข้อมูลพื้นฐานเพื่อการ จัดทำแผนพัฒนา	25,000 (งบ อบต.)	25,000 (งบ อบต.)	25,000 (งบ อบต.)	25,000 (งบ อบต.)	จำนวนข้อมูลพื้นฐาน ที่ได้รับการเก็บ	ประชาชนได้รับ การพัฒนาตาม ความต้องการ	สำนักงานปลัด
11	การประชุมประชาคมหมู่บ้าน ประชาคมระดับตำบล	เพื่อเป็นข้อมูลในการจัด ทำแผนพัฒนาสี่ปี ของ อบต.วัดโบสถ์	จัดโครงการประชุมประชาคม ท้องถิ่นระดับหมู่บ้าน ประชาคมท้องถิ่นระดับตำบล	50,000 (งบ อบต.)	50,000 (งบ อบต.)	50,000 (งบ อบต.)	50,000 (งบ อบต.)	จำนวนโครงการที่นำ เข้าบรรจุในแผน พัฒนาสี่ปี	แผนพัฒนาท้องถิ่นสี่ปี มีความครอบคลุม	สำนักงานปลัด
12	บำรุงรักษาซ่อมแซมครุภัณฑ์ และทรัพย์สิน ต่างๆ	เพื่อให้สามารถใช้งาน ได้ตามปกติ	บำรุงรักษาซ่อมแซมครุภัณฑ์ และทรัพย์สิน ต่างๆ เช่น รถยนต์ เครื่องคอมพิวเตอร์ เครื่องถ่ายเอกสาร แอร์คอนดิชั่น เครื่องตัดหญ้า เครื่องถ่ายเอกสาร เครื่องพิมพ์แบบต่างๆ ฯลฯ	800,000 (งบ อบต.)	800,000 (งบ อบต.)	800,000 (งบ อบต.)	800,000 (งบ อบต.)	ร้อยละของ ครุภัณฑ์ และทรัพย์สินต่างๆ ที่ได้รับการซ่อมแซม	เจ้าหน้าที่ปฏิบัติงาน ได้ตามปกติ	สำนักงานปลัด

ก. ยุทธศาสตร์จังหวัดที่ 6 พัฒนาคคนและชุมชนให้มีคุณภาพ โดยการจัดบริการสังคมให้มีคุณภาพและมาตรฐานรองรับการเจริญเติบโตด้านเศรษฐกิจได้อย่างสมดุลและยั่งยืน
 ข. ยุทธศาสตร์การพัฒนาขององค์กรปกครองส่วนท้องถิ่นในเขตจังหวัดชลบุรี

7. ยุทธศาสตร์ด้านความปลอดภัยในชีวิตและทรัพย์สิน

1. แผนงานสร้างความเข้มแข็งของชุมชน

ที่	โครงการ/กิจกรรม	วัตถุประสงค์	เป้าหมาย (ผลผลิตของโครงการ)	งบประมาณและที่มา				ตัวชี้วัด (KPI)	ผลที่คาดว่าจะ ได้รับ	หน่วยงาน ที่ รับผิดชอบ
				2561 (บาท)	2562 (บาท)	2563 (บาท)	2564 (บาท)			
1	ป้องกันและแก้ไขปัญหายาเสพติดในเขตพื้นที่ตำบลวัดโบสถ์	เพื่อป้องกันหรือแก้ไขปัญหายาเสพติดในชุมชน	ป้องกันและแก้ไขปัญหายาเสพติด เช่น จัดซื้อชุดตรวจสอบสารเสพติด จัดซื้อวัสดุ อุปกรณ์ที่เกี่ยวข้อง	30,000 (งบ อบต.)	30,000 (งบ อบต.)	30,000 (งบ อบต.)	30,000 (งบ อบต.)	อัตราผู้เสพใน ตำบลวัดโบสถ์ ลดอย่างน้อย 20%	ลดพฤติกรรมกรรมกร มั่วสุ่มยาเสพติดของ เด็ก เยาวชน ประชาชน	สำนักงานปลัด
2	บูรณาการร่วมกับหน่วยงานอื่นในการป้องกันและแก้ไขปัญหายาเสพติดในเขตพื้นที่ตำบลวัดโบสถ์	เพื่อป้องกันหรือแก้ไขปัญหายาเสพติดในชุมชน	ป้องกันและแก้ไขปัญหายาเสพติด เช่น จัดซื้อชุดตรวจสอบสารเสพติด จัดซื้อวัสดุ อุปกรณ์ที่เกี่ยวข้อง	20,000 (งบ อบต.)	20,000 (งบ อบต.)	20,000 (งบ อบต.)	20,000 (งบ อบต.)	อัตราผู้เสพใน ตำบลวัดโบสถ์ ลดอย่างน้อย 20%	ลดพฤติกรรมกรรมกร มั่วสุ่มยาเสพติดของ เด็ก เยาวชน ประชาชน	สำนักงานปลัด
3	บำบัดฟื้นฟูผู้ติดยาเสพติดในเขตพื้นที่ ตำบลวัดโบสถ์	เพื่อให้ผู้เสพได้รับการบำบัดฟื้นฟู อย่างถูกวิธีและถูกสถานที่	บำบัดฟื้นฟูผู้ติดยาเสพติดในเขตพื้นที่ ตำบลวัดโบสถ์	100,000 (งบ อบต.)	100,000 (งบ อบต.)	100,000 (งบ อบต.)	100,000 (งบ อบต.)	จำนวนผู้บำบัดลดลง ร้อยละ 20%	ผู้เสพ ลด ละ เลิกเสพ	สำนักงานปลัด
4	รณรงค์การป้องกันและแก้ไขปัญหายาเสพติดในชุมชนและตำบลวัดโบสถ์	เพื่อกระตุ้นเตือนประชาชนให้รู้ถึงโทษและพิษภัยของยาเสพติด	จัดทำโครงการรณรงค์ ป้องกันและแก้ไขปัญหายาเสพติดในชุมชน และตำบล	50,000 (งบ อบต.)	50,000 (งบ อบต.)	50,000 (งบ อบต.)	50,000 (งบ อบต.)	ประชาชนมีส่วนร่วม ในการป้องกันและเฝ้า ระวังปัญหายาเสพติด อย่างน้อย 60%	ประชาชนรู้ถึงโทษ และพิษภัยของ ยาเสพติด	สำนักงานปลัด

1. แผนงานสร้างความเข้มแข็งของชุมชน

แบบ ผ.01

ที่	โครงการ/กิจกรรม	วัตถุประสงค์	เป้าหมาย (ผลผลิตของโครงการ)	งบประมาณและที่มา				ตัวชี้วัด (KPI)	ผลที่คาดว่าจะ ได้รับ	หน่วยงาน ที่ รับผิดชอบ
				2561 (บาท)	2562 (บาท)	2563 (บาท)	2564 (บาท)			
5	โครงการเสริมสร้างภูมิคุ้มกันยาเสพติดให้เด็ก เยาวชน ในตำบลวัดโบสถ์	เพื่อสร้างภูมิคุ้มกันป้องกันยาเสพติด ในหมู่บ้าน/ชุมชน โรงเรียน ฯลฯ	จัดอบรม เด็ก เยาวชน นักเรียน ในสถานศึกษา ตำบลวัดโบสถ์	50,000 (งบ อบต.)	50,000 (งบ อบต.)	50,000 (งบ อบต.)	50,000 (งบ อบต.)	จัดอบรมให้ความรู้เกี่ยวกับยาเสพติดให้เด็ก เยาวชน นักเรียน ในตำบลวัดโบสถ์ อย่างน้อยปีละ 1 ครั้ง	เด็ก เยาวชน นักเรียน ได้รับการสร้างภูมิคุ้มกันป้องกันยาเสพติด	สำนักงานปลัด
6	จัดทำป้ายประชาสัมพันธ์โทษและพิษภัยของยาเสพติดในเขตพื้นที่ตำบลวัดโบสถ์	เพื่อกระตุ้นเตือนประชาชนให้รู้ถึงโทษหรือพิษภัยของยาเสพติด	จัดทำป้ายประชาสัมพันธ์เกี่ยวกับโทษและพิษภัยของยาเสพติดเพื่อติดทุกหมู่บ้าน	10,000 (งบ อบต.)	10,000 (งบ อบต.)	10,000 (งบ อบต.)	10,000 (งบ อบต.)	ป้ายประชาสัมพันธ์เกี่ยวกับโทษ และพิษภัยของยาเสพติด อย่างน้อยหมู่บ้านละ 1 ป้าย	ยับยั้ง พฤติกรรมการมั่วสุมเพื่อเสพยาเสพติดของ เด็ก เยาวชน ประชาชน	สำนักงานปลัด
7	สนับสนุนหน่วยงานอื่นที่เกี่ยวข้อง ในการจัดทำโครงการป้องกันและแก้ไขปัญหายาเสพติด	เพื่อกระตุ้นเตือนประชาชนให้รู้ถึงโทษหรือพิษภัยของยาเสพติด	สนับสนุนหน่วยงานที่เกี่ยวข้องในการจัดทำโครงการป้องกันและแก้ไขปัญหายาเสพติด	50,000 (งบ อบต.)	50,000 (งบ อบต.)	50,000 (งบ อบต.)	50,000 (งบ อบต.)	ประชาชนมีส่วนร่วมในการป้องกันและเฝ้าระวังปัญหายาเสพติด อย่างน้อย 60%	ประชาชนรู้ถึงโทษและพิษภัยของยาเสพติด	สำนักงานปลัด
8	ส่งเสริมสถาบันครอบครัวในชุมชน ให้เข้มแข็ง	เพื่อให้ผู้อยู่ร่วมกันเห็นความสำคัญของครอบครัว และชุมชน	จัดกิจกรรมส่งเสริมความสัมพันธ์สถาบันครอบครัวในชุมชน ให้เข้มแข็ง	30,000 (งบ อบต.)	30,000 (งบ อบต.)	30,000 (งบ อบต.)	30,000 (งบ อบต.)	จัดกิจกรรมส่งเสริมความสัมพันธ์สถาบันครอบครัว อย่างน้อยปีละ 1 ครั้ง	ครอบครัวเข้มแข็งปรับตัวได้ในภาวะลำบาก และพึ่งตนเองได้	สำนักงานปลัด

2. แผนงานการรักษาความสงบภายใน

แบบ ผ.01

ที่	โครงการ/กิจกรรม	วัตถุประสงค์	เป้าหมาย (ผลผลิตของโครงการ)	งบประมาณและที่มา				ตัวชี้วัด (KPI)	ผลที่คาดว่าจะ ได้รับ	หน่วยงาน ที่ รับผิดชอบ
				2561 (บาท)	2562 (บาท)	2563 (บาท)	2564 (บาท)			
1	ติดตั้งกล้องวงจรปิด (CCTV) ในเขต ตำบลวัดโบสถ์	เพิ่มมาตรการรักษาความปลอดภัยในเขตตำบลวัดโบสถ์	ติดตั้งกล้องวงจรปิด (CCTV) ตามจุด/ สถานที่สำคัญๆ ในเขต ตำบลวัดโบสถ์	-	-	-	3,000,000 (งบ อบต./ ขอรับการ สนับสนุน)	ร้อยละ 80% ของ ชุมชนมีความ ปลอดภัยในชีวิต และทรัพย์สิน	ชุมชนมีความ ปลอดภัยเพิ่ม มากขึ้น	สำนักงานปลัด
2	ปรับปรุง ซ่อมบำรุงกล้องวงจรปิด ตามจุดที่ชำรุดเสียหายในเขตพื้นที่ตำบลวัดโบสถ์	เพื่อให้มีกล้องพร้อมใช้งาน	ปรับปรุง ซ่อมบำรุงกล้องวงจรปิด ตามจุดที่ชำรุดเสียหาย ในเขตพื้นที่ตำบลวัดโบสถ์	10,000 (งบ อบต.)	10,000 (งบ อบต.)	10,000 (งบ อบต.)	10,000 (งบ อบต.)	ปรับปรุงหรือซ่อม บำรุงกล้องวงจรปิด อย่างน้อยปีละ 1 ครั้ง	กล้องใช้งานได้ดี	สำนักงานปลัด

รายละเอียดโครงการพัฒนา
สำหรับอุดหนุนองค์กรปกครองส่วนท้องถิ่น
ส่วนราชการ รัฐวิสาหกิจ องค์กรประชาชน
แบบ ผ.02

รายละเอียดโครงการพัฒนา
แผนพัฒนาท้องถิ่นสี่ปี (พ.ศ.2561-2564)
สำหรับ อดุหนุององค์กรปกครองส่วนท้องถิ่น ส่วนราชการ รัฐวิสาหกิจ องค์กรประชาชน
องค์การบริหารส่วนตำบลวัดโบสถ์

ก. ยุทธศาสตร์จังหวัดที่ 2 ปรับปรุงและพัฒนาแหล่งท่องเที่ยว กิจกรรมการท่องเที่ยว สินค้าและบริการด้านการท่องเที่ยว ให้มีความหลากหลายได้มาตรฐานสากล และเป็นที่น่าสนใจ
 ข. ยุทธศาสตร์การพัฒนาขององค์กรปกครองส่วนท้องถิ่นในเขตจังหวัดชลบุรี

2. ยุทธศาสตร์การส่งเสริมวัฒนธรรมและการท่องเที่ยวที่ยั่งยืน
 1. แผนงานการศาสนาวัฒนธรรมและนันทนาการ

ที่	โครงการ/กิจกรรม	วัตถุประสงค์	เป้าหมาย (ผลผลิตของโครงการ)	งบประมาณและที่มา				ตัวชี้วัด (KPI)	ผลที่คาดว่าจะ ได้รับ	หน่วยงาน ที่ รับผิดชอบ
				2561 (บาท)	2562 (บาท)	2563 (บาท)	2564 (บาท)			
1	โครงการจัดทำกิจกรรมเพื่อสนับสนุนงานประจำปีของจังหวัดชลบุรี (อุดหนุน อำเภอพนัสนิคม)	เพื่อส่งเสริมและรักษาไว้ซึ่งขนบธรรมเนียมประเพณีของจังหวัดชลบุรี	จัดงานมนัสการพระพุทธสิหิงค์ งานสงกรานต์ และงานประจำปีของจังหวัดชลบุรี	45,000 (งบ อบต.)	45,000 (งบ อบต.)	45,000 (งบ อบต.)	45,000 (งบ อบต.)	จัดกิจกรรมปีละ 1 ครั้ง	ประชาชนทุกอำเภอมีส่วนร่วมในการรักษา ศิลปวัฒนธรรม และประเพณีที่ดั้งเดิมของจังหวัดชลบุรี	การศึกษาฯ
2	โครงการจัดงานประเพณีลอยกระทง (อุดหนุน สภาวัฒนธรรมตำบลวัดโบสถ์)	เพื่ออนุรักษ์และสืบต่อการจัดงานประเพณีลอยกระทง	จัดงานประเพณีลอยกระทงประจำปี ของตำบลวัดโบสถ์	60,000 (งบ อบต.)	60,000 (งบ อบต.)	60,000 (งบ อบต.)	60,000 (งบ อบต.)	จัดกิจกรรมปีละ 1 ครั้ง	สืบทอดวัฒนธรรมประเพณีลอยกระทงไว้สืบไป	การศึกษาฯ
3	โครงการวันอนุรักษ์มรดกไทยตำบลวัดโบสถ์ (อุดหนุน สภาวัฒนธรรมตำบลวัดโบสถ์)	เพื่อเทิดพระเกียรติสมเด็จพระเทพรัตนราชสุดาฯ	โครงการวันอนุรักษ์มรดกไทยตำบลวัดโบสถ์ เช่น การแสดงพื้นบ้าน การละเล่นพื้นบ้าน การทำอาหารพื้นบ้าน	30,000 (งบ อบต.)	30,000 (งบ อบต.)	30,000 (งบ อบต.)	30,000 (งบ อบต.)	จัดกิจกรรมปีละ 1 ครั้ง	จัดงานเฉลิมพระเกียรติในวันคล้ายวันพระราชสมภพสมเด็จพระเทพรัตนราชสุดาฯ	การศึกษาฯ

ก. ยุทธศาสตร์จังหวัดที่ 3 พัฒนาระบบการผลิตสินค้าเกษตรสู่ระบบการผลิตคุณภาพสูงเพื่อให้ผลผลิตทางการเกษตรมีคุณภาพและมูลค่าเพิ่มขึ้น สามารถแข่งขันได้ทั้งตลาด
 ข. ยุทธศาสตร์การพัฒนาขององค์กรปกครองส่วนท้องถิ่นในเขตจังหวัดชลบุรี

3. ยุทธศาสตร์การพัฒนาเกษตร / อุตสาหกรรมให้ได้มาตรฐาน

1. แผนงานการเกษตร

ที่	โครงการ/กิจกรรม	วัตถุประสงค์	เป้าหมาย (ผลผลิตของโครงการ)	งบประมาณและที่มา				ตัวชี้วัด (KPI)	ผลที่คาดว่าจะ ได้รับ	หน่วยงาน ที่ รับผิดชอบ
				2561 (บาท)	2562 (บาท)	2563 (บาท)	2564 (บาท)			
1	โครงการส่งเสริมการมีส่วนร่วม ในการดูแลแหล่งน้ำเพื่อการเกษตร (อุดหนุนกลุ่มผู้ใช้น้ำวัดโบสถ์ ร่วมใจ)	เพื่อส่งเสริมการมีส่วนร่วม ของประชาชน ในการเข้ามาดูแลและ รักษาแหล่งน้ำ	โครงการส่งเสริมการมีส่วนร่วม ในการดูแลแหล่งน้ำเพื่อการ เกษตร เช่นกำจัดผักตบ ขวา สิ่งปฏิกูลในแหล่งน้ำ	50,000 (งบ อบต.)	50,000 (งบ อบต.)	50,000 (งบ อบต.)	50,000 (งบ อบต.)	กลุ่มผู้ใช้น้ำตำบล วัดโบสถ์ร่วมใจ ต้อง จัดกิจกรรม อย่างน้อย 3 กิจกรรม ต่อปี	เกิดประโยชน์จาก แหล่งน้ำทั้งเพื่อการ เกษตรและด้านอื่นๆ	สำนักงานปลัด

ก. ยุทธศาสตร์จังหวัดที่ 6 พัฒนาคณะและชุมชนให้มีคุณภาพ โดยการจัดบริการสังคมให้มีคุณภาพและมาตรฐานรองรับการเจริญเติบโตด้านเศรษฐกิจได้อย่างสมดุลและยั่งยืน

ข. ยุทธศาสตร์การพัฒนาขององค์กรปกครองส่วนท้องถิ่นในเขตจังหวัดชลบุรี

2. ยุทธศาสตร์การส่งเสริมวัฒนธรรมและการท่องเที่ยวที่ยั่งยืน

1. แผนงานสร้างความเข้มแข็งของชุมชน

ที่	โครงการ/กิจกรรม	วัตถุประสงค์	เป้าหมาย (ผลผลิตของโครงการ)	งบประมาณและที่มา				ตัวชี้วัด (KPI)	ผลที่คาดว่าจะ ได้รับ	หน่วยงาน ที่ รับผิดชอบ
				2561 (บาท)	2562 (บาท)	2563 (บาท)	2564 (บาท)			
1	โครงการจัดงานรัฐพิธี และงานเฉลิมพระเกียรติ (อุดหนุน อำเภอพนสนิมคม)	เพื่อเผยแพร่เกียรติประวัติของชาติไทย เพื่อเผยแพร่เกียรติคุณและพระบุญญาธิการของสถาบันพระมหากษัตริย์ที่ทรงบำเพ็ญพระราชกรณียกิจ	ดำเนินกิจกรรมต่างๆ เพื่อเป็นการถวายสักการะและถวายความจงรักภักดีต่อองค์พระมหากษัตริย์	8,000 (งบ อบต.)	8,000 (งบ อบต.)	8,000 (งบ อบต.)	8,000 (งบ อบต.)	จัดถวายราชสักการะและถวายพระพรชัยมงคลเนื่องในวโรกาสต่างๆ	ประชาชนได้แสดงความกตัญญูตเวทีโดยทั่วถึง เผยแพร่พระเกียรติคุณให้ขจรขจาย	การศึกษาฯ
2	โครงการสร้างความปรองดองสมานฉันท์เพื่อร่วมปกป้องสถาบันพระมหากษัตริย์ (อุดหนุน อำเภอพนสนิมคม)	เพื่อสร้างความรู้ความเข้าใจเกี่ยวกับสถาบันพระมหากษัตริย์กับการปกครองในระบอบประชาธิปไตยเพิ่มขึ้น	จัดอบรม คกก.หมู่บ้าน หรือประชาชน เพื่อให้มีความรู้เกี่ยวกับสถาบันกษัตริย์กับการปกครองในระบอบประชาธิปไตย	10,000 (งบ อบต.)	10,000 (งบ อบต.)	10,000 (งบ อบต.)	10,000 (งบ อบต.)	ประชาชนได้รับความรู้เกี่ยวกับสถาบันกษัตริย์กับการปกครองในระบอบประชาธิปไตยเพิ่มขึ้น	ประชาชนมีจิตสำนึกในการรักและเทิดทูนสถาบันพระมหากษัตริย์ ร่วมกันปกป้องสถาบันพระมหากษัตริย์	สำนักงานปลัด

ก. ยุทธศาสตร์จังหวัดที่ 6 พัฒนาคณะและชุมชนให้มีคุณภาพ โดยการจัดบริการสังคมให้มีคุณภาพและมาตรฐานรองรับการเจริญเติบโตด้านเศรษฐกิจได้อย่างสมดุลและยั่งยืน
 ข. ยุทธศาสตร์การพัฒนาขององค์กรปกครองส่วนท้องถิ่นในเขตจังหวัดชลบุรี

4. ยุทธศาสตร์การพัฒนาคณะคุณภาพชีวิตคู่เศรษฐกิจพอเพียง

1. แผนงานการศึกษา

ที่	โครงการ/กิจกรรม	วัตถุประสงค์	เป้าหมาย (ผลผลิตของโครงการ)	งบประมาณและที่มา				ตัวชี้วัด (KPI)	ผลที่คาดว่าจะ ได้รับ	หน่วยงาน ที่ รับผิดชอบ
				2561 (บาท)	2562 (บาท)	2563 (บาท)	2564 (บาท)			
1	พัฒนาการจัดการเรียนการสอน (อุดหนุนโรงเรียนวัดโบสถ์)	เพื่อให้มีครูเพียงพอ ต่อการเรียนการสอน	สนับสนุนงบประมาณ ตามโครงการจ้างครู วุฒิ ปวส. - ปริญญาตรี (ด้านคอมพิวเตอร์) ให้โรงเรียนชุมชนวัดโบสถ์ จำนวน 1 อัตรา	150,000 (งบ อบต.)	150,000 (งบ อบต.)	150,000 (งบ อบต.)	150,000 (งบ อบต.)	นักเรียนได้รับความรู้ จากการเรียนการสอน ไม่น้อยกว่า 70%	โรงเรียนมีครูสอน คอมพิวเตอร์เพียงพอ	การศึกษาฯ

2. แผนงานสร้างความเข้มแข็งของชุมชน

แบบ ผ.02

ที่	โครงการ/กิจกรรม	วัตถุประสงค์	เป้าหมาย (ผลผลิตของโครงการ)	งบประมาณและที่มา				ตัวชี้วัด (KPI)	ผลที่คาดว่าจะ ได้รับ	หน่วยงาน ที่ รับผิดชอบ
				2561 (บาท)	2562 (บาท)	2563 (บาท)	2564 (บาท)			
1	โครงการอบรมการพัฒนาชีวิต ตามหลักปรัชญาของเศรษฐกิจ พอเพียง (อุดหนุน อำเภอพนัสนิคม)	เพื่อให้ประชาชนได้รับรู้ ถึงหลักการสร้างงาน สร้างรายได้ ลดรายจ่าย เพิ่มผลผลิต โดยยึดหลัก ปรัชญาของเศรษฐกิจ พอเพียง	โครงการอบรมกลุ่มผู้นำ เกษตรกร ประชาชนในพื้นที่ ในทุกตำบล หมู่บ้าน ในอำเภพนัสนิคม	10,000 (งบ อบต.)	10,000 (งบ อบต.)	10,000 (งบ อบต.)	10,000 (งบ อบต.)	อบรม 2 รุ่น รุ่นละ 400 คน	ผู้นำกลุ่มเกษตรกรและ ประชาชนในพื้นที่ มีความรู้ ความเข้าใจ ในด้านการพัฒนาชีวิต ตามแนวทางปรัชญา ของเศรษฐกิจพอเพียง และนำมาประยุกต์ใช้ กับชีวิตประจำวันได้	สำนักงานปลัด

ก. ยุทธศาสตร์จังหวัดที่ 6 พัฒนาคนและชุมชนให้มีคุณภาพ โดยการจัดบริการสังคมให้มีคุณภาพและมาตรฐานรองรับการเจริญเติบโตด้านเศรษฐกิจได้อย่างสมดุลและยั่งยืน
 ข. ยุทธศาสตร์การพัฒนาขององค์กรปกครองส่วนท้องถิ่นในเขตจังหวัดชลบุรี

7. ยุทธศาสตร์ด้านความปลอดภัยในชีวิตและทรัพย์สิน

1. แผนงานสร้างความเข้มแข็งชุมชน

ที่	โครงการ/กิจกรรม	วัตถุประสงค์	เป้าหมาย (ผลผลิตของโครงการ)	งบประมาณและที่มา				ตัวชี้วัด (KPI)	ผลที่คาดว่าจะ ได้รับ	หน่วยงาน ที่ รับผิดชอบ
				2561 (บาท)	2562 (บาท)	2563 (บาท)	2564 (บาท)			
1	โครงการป้องกันและแก้ไขปัญหายาเสพติดในสถานประกอบการและโครงการพัฒนาศักยภาพผู้นำหมู่บ้าน/ชุมชน ในการป้องกันและแก้ไขปัญหายาเสพติด อ.พนัสนิคม จ.ชลบุรี (อุดหนุน อำเภอพนัสนิคม)	เพื่อดำเนินการรณรงค์ป้องกันปัญหายาเสพติดอย่างต่อเนื่อง	โครงการป้องกันและแก้ไขปัญหายาเสพติดในสถานประกอบการและโครงการพัฒนาศักยภาพผู้นำหมู่บ้าน/ชุมชน ในการป้องกัน และแก้ไขปัญหายาเสพติด อ.พนัสนิคม จ.ชลบุรี	20,000 (งบ อบต.)	20,000 (งบ อบต.)	20,000 (งบ อบต.)	20,000 (งบ อบต.)	จัดอบรมให้ความรู้เกี่ยวกับยาเสพติดให้สถานประกอบการ สีขาว ปลอดภัยยาเสพติด จำนวน 3 แห่ง	สถานประกอบการในพื้นที่ อ.พนัสนิคมเป็น สีขาว ปลอดภัยยาเสพติด ทุกชุมชนเข้มแข็ง อย่างยั่งยืน	สำนักงานปลัด
2	โครงการขอรับเงินอุดหนุนเพื่อเพิ่มศักยภาพในการป้องกันและแก้ไขปัญหายาเสพติดของ ศอ.ปส.จ.ชบ. (อุดหนุน ศอ.ปส.จ.ชบ.)	เพื่อให้ประชาชนในจังหวัดชลบุรีมีภูมิคุ้มกันป้องกันยาเสพติด ในระดับหมู่บ้าน/ชุมชน โรงเรียน ฯลฯ	โครงการขอรับเงินอุดหนุนเพื่อเพิ่มศักยภาพในการป้องกันและแก้ไขปัญหายาเสพติดของ ศอ.ปส.จ.ชบ.	20,000 (งบ อบต.)	20,000 (งบ อบต.)	20,000 (งบ อบต.)	20,000 (งบ อบต.)	-นักเรียนในจังหวัดได้ รับการสร้างภูมิคุ้มกันป้องกันยาเสพติด ประมาณ 1 แสนคน -ประชาชนมีส่วนร่วม ในการป้องกันและเฝ้าระวังปัญหา 982 แห่ง -ผู้ค้ารายย่อย และรายสำคัญถูกจับกุม -ผู้ติดยาเสพติดได้รับการบำบัดรักษา	การป้องกันและแก้ไขปัญหายาเสพติดในทุกด้าน เกิดผลสัมฤทธิ์ ตามเป้าหมายและตัวชี้วัด	สำนักงานปลัด

1. แผนงานสร้างความเข้มแข็งชุมชน

แบบ ผ.02

ที่	โครงการ/กิจกรรม	วัตถุประสงค์	เป้าหมาย (ผลผลิตของโครงการ)	งบประมาณและที่มา				ตัวชี้วัด (KPI)	ผลที่คาดว่าจะ ได้รับ	หน่วยงาน ที่ รับผิดชอบ
				2561 (บาท)	2562 (บาท)	2563 (บาท)	2564 (บาท)			
3	โครงการส่งเสริมวิถีชีวิตแบบ ประชาธิปไตย (อุดหนุน อำเภอพนัสนิคม)	เพื่อให้ประชาชนมีความ รู้ความเข้าใจในหลักการ ปกครองระบบประชา ธิปไตยอันมีพระมหา กษัตริย์ทรงเป็นประมุข	จัดอบรมให้ความรู้เรื่อง ประชาธิปไตยในระดับพื้นฐาน	5,000 (งบ อบต.)	5,000 (งบ อบต.)	5,000 (งบ อบต.)	5,000 (งบ อบต.)	อบรมประชาชน 19 ตำบล 185 หมู่บ้าน จำนวน 600 คน	ประชาชนมีความรู้ ความเข้าใจในหลักการ ปกครองระบบประชา ธิปไตยอันมีพระมหา กษัตริย์ทรงเป็นประมุข	สำนักงานปลัด
4	โครงการศูนย์ข้อมูลข่าวสาร ท้องถิ่น (อุดหนุน อำเภอพนัสนิคม)	เพื่อให้การบริหารงาน ของศูนย์รวมข้อมูล ข่าวสารฯ เป็นไปอย่าง มีประสิทธิภาพ	มีสถานที่เปิดของสบราคา/ ประกวดราคา ที่สะดวกในการ ติดต่อประสานงานในทุกด้าน	15,000 (งบ อบต.)	15,000 (งบ อบต.)	15,000 (งบ อบต.)	15,000 (งบ อบต.)	มีศูนย์รวมข้อมูลข่าว สารการซื้อการจ้างของ อปท.ระดับอำเภอ	การบริหารงานของ ศูนย์ฯ เป็นไปอย่างมี ประสิทธิภาพ	สำนักงานปลัด
5	โครงการป้องกันอุบัติเหตุและ อุบัติเหตุบนท้องถนน (อุดหนุน อำเภอพนัสนิคม)	เพื่อให้ประชาชนมั่นใจ และเชื่อมั่นในระบบ การทำงานของราชการ	อำนวยความสะดวกทางด้าน การจราจร รักษาความสงบ เรียบร้อยและให้บริการ ประชาชนในการเดินทาง	10,000 (งบ อบต.)	10,000 (งบ อบต.)	10,000 (งบ อบต.)	10,000 (งบ อบต.)	การประสานงานเป็น ไปอย่างมีระบบ แบบแผน รวดเร็ว ลดการเสี่ยงภัย	ประชาชนได้รับความ สะดวกในการเดินทาง	สำนักงานปลัด

รายละเอียดโครงการพัฒนา
สำหรับประสานโครงการองค์การบริหารส่วนจังหวัด
แบบ ผ.03

**รายละเอียดโครงการพัฒนา
แผนพัฒนาท้องถิ่นสี่ปี (พ.ศ.2561-2564)
สำหรับ ประสานโครงการพัฒนาองค์การบริหารส่วนจังหวัด
องค์การบริหารส่วนตำบลวัดโบสถ์**

ก. ยุทธศาสตร์จังหวัดที่ 4 พัฒนาระบบผังเมือง ระบบ Logistic โครงสร้างพื้นฐานและแหล่งน้ำเพื่อรองรับการขยายตัวทางเศรษฐกิจและสังคมของจังหวัดแข่งขันของภาคอุตสาหกรรม
ข. ยุทธศาสตร์การพัฒนาขององค์กรปกครองส่วนท้องถิ่นในเขตจังหวัดชลบุรี

1. ยุทธศาสตร์การพัฒนาด้านโครงสร้างพื้นฐาน / สาธารณูปโภค

1. แผนงานเคหะและชุมชน

ที่	โครงการ/กิจกรรม	วัตถุประสงค์	เป้าหมาย (ผลผลิตของโครงการ)	งบประมาณและที่มา				ตัวชี้วัด (KPI)	ผลที่คาดว่าจะ ได้รับ	หน่วยงาน ที่ รับผิดชอบ
				2561 (บาท)	2562 (บาท)	2563 (บาท)	2564 (บาท)			
1	ก่อสร้างถนนคอนกรีตเสริมเหล็ก สายทางเข้าเนินหนองไทร หมู่ 4 บ้านเนินหนองไทร	เพื่อให้เกิดความ สะดวกปลอดภัย ในการสัญจร	ก่อสร้างถนนคอนกรีตเสริมเหล็ก สายทางเข้าเนินหนองไทร หมู่ 4 บ้านเนินหนองไทร ขนาดกว้าง 6.00 เมตร ยาว 713.00 เมตร หนา 0.20 เมตร และลงหินคลุกไหล่ทาง เฉลี่ยข้างละ 0.15 เมตร ยาว 713.00 เมตร หนาเฉลี่ย 0.20 เมตร หรือคิดเป็นพื้นที่ ดำเนินการไม่น้อยกว่า 4,278.00 เมตร	4,500,000 (งบ อบต./ขอรับ การสนับสนุน)	-	-	-	อัตราการเกิดอุบัติเหตุ บนท้องถนนเป็น 0 ร้อยละของผู้ใช้บริการ ถนน ไม่ต่ำกว่า 80%	ประชาชนและผู้ใช้ เส้นทางสัญจร ได้รับ ความสะดวกปลอดภัย ในชีวิตและทรัพย์สิน	กองช่าง

1. แผนงานเคหะและชุมชน

แบบ ผ.03

ที่	โครงการ/กิจกรรม	วัตถุประสงค์	เป้าหมาย (ผลผลิตของโครงการ)	งบประมาณและที่มา				ตัวชี้วัด (KPI)	ผลที่คาดว่าจะ ได้รับ	หน่วยงาน ที่ รับผิดชอบ
				2561 (บาท)	2562 (บาท)	2563 (บาท)	2564 (บาท)			
2	ก่อสร้างถนนคอนกรีตเสริมเหล็ก ถนนเข้าวัดแก้วน้อย หมู่ 10 บ้านท้ายบ้าน	เพื่อความสะดวก ปลอดภัย ในการ สัญจร	ก่อสร้างถนนคอนกรีตเสริมเหล็ก ถนนเข้าวัดแก้วน้อย กว้างประมาณ 6 เมตร ระยะทางประมาณ 287 เมตร	-	-	1,500,000 (งบ อบต./ขอรับ การสนับสนุน)	-	ร้อยละของผู้ใช้บริการ ถนน ไม่ต่ำกว่า 60%	ผู้ใช้เส้นทางสัญจร ได้รับความสะดวก ปลอดภัยในชีวิต และทรัพย์สิน	กองช่าง

รายละเอียดโครงการพัฒนา
สำหรับประสานโครงการพัฒนาจังหวัด
แบบ ผ.05

**รายละเอียดโครงการพัฒนา
แผนพัฒนาท้องถิ่นสี่ปี (พ.ศ.2561-2564)
สำหรับ ประสานโครงการพัฒนาจังหวัด
องค์การบริหารส่วนตำบลวัดโบสถ์**

ก. ยุทธศาสตร์จังหวัดที่ 4 พัฒนาระบบผังเมือง ระบบ Logistic โครงสร้างพื้นฐานและแหล่งน้ำเพื่อรองรับการขยายตัวทางเศรษฐกิจและสังคมของจังหวัดแข่งขันของภาคอุตสาหกรรม
ข. ยุทธศาสตร์การพัฒนาขององค์กรปกครองส่วนท้องถิ่นในเขตจังหวัดชลบุรี

1. ยุทธศาสตร์การพัฒนาด้านโครงสร้างพื้นฐาน / สาธารณูปโภค

1. แผนงานเคหะและชุมชน

ที่	โครงการ/กิจกรรม	วัตถุประสงค์	เป้าหมาย (ผลผลิตของโครงการ)	งบประมาณและที่มา				ตัวชี้วัด (KPI)	ผลที่คาดว่าจะ ได้รับ	หน่วยงาน ที่ รับผิดชอบ
				2561 (บาท)	2562 (บาท)	2563 (บาท)	2564 (บาท)			
1	ก่อสร้างถนนคอนกรีตเสริมเหล็ก หมู่ 9 บ้านคลองสะพาน	เพื่อความสะดวกปลอดภัยในการสัญจร	ก่อสร้างถนนคอนกรีตเสริมเหล็กจากสะพานหน้าวัดน้ำถึงสะพานข้ามไปหมู่ 11 หมู่ 9 บ้านคลองสะพาน ระยะทางประมาณ 2 กม.	7,000,000 (งบ อบต.)	-	-	-	อัตราการเกิดอุบัติเหตุบนท้องถนนเป็น 0	ประชาชนและผู้ใช้เส้นทางสัญจร ได้รับความสะดวกปลอดภัยในชีวิตและทรัพย์สิน	กองช่าง
2	ก่อสร้างถนนคอนกรีตเสริมเหล็กสายริมคลองยายเหมือน พร้อมลงหินคลุกยกระดับถนน หมู่ 8 บ้านศาลาแดง	เพื่อความสะดวกปลอดภัยในการสัญจร	ก่อสร้างถนนคอนกรีตเสริมเหล็กสายริมคลองยายเหมือน พร้อมลงหินคลุกยกระดับถนน (บริเวณบ้านนางสาส์ - บ้านนายประยูร) หมู่ 8	3,850,000 (งบ อบต./ขอรับการสนับสนุน)	-	-	-	อัตราการเกิดอุบัติเหตุบนท้องถนนเป็น 0 และร้อยละของถนนที่น้ำไม่ท่วมเกิน 60%	ประชาชนและผู้ใช้เส้นทางสัญจร ได้รับความสะดวกปลอดภัยในชีวิตและทรัพย์สิน	กองช่าง

1. แผนงานเคหะและชุมชน

แบบ ผ.05

ที่	โครงการ/กิจกรรม	วัตถุประสงค์	เป้าหมาย (ผลผลิตของโครงการ)	งบประมาณและที่มา				ตัวชี้วัด (KPI)	ผลที่คาดว่าจะ ได้รับ	หน่วยงาน ที่ รับผิดชอบ
				2561 (บาท)	2562 (บาท)	2563 (บาท)	2564 (บาท)			
3	ก่อสร้างสะพานคอนกรีตเสริมเหล็ก สะพานข้ามคลองบริเวณบ่อประปาหมู่ที่ 3 เขื่อนหมู่ที่ 11 ตำบลวัดโบสถ์	เพื่อความสะดวกปลอดภัย ในการสัญจร และเป็นทางระบายน้ำในฤดูน้ำหลาก	ก่อสร้างสะพานคอนกรีตเสริมเหล็ก สะพานข้ามคลองบริเวณบ่อประปาหมู่ที่ 3 เขื่อนหมู่ที่ 11 ตำบลวัดโบสถ์	2,000,000 (งบ อบต./ขอรับการสนับสนุน)	-	-	-	ร้อยละของผู้ใช้บริการ สะพานไม่ต่ำกว่า 80% เป็นช่องทางระบายน้ำได้อย่างน้อย 80%	ประชาชนและผู้ใช้งานเส้นทางสัญจร ได้รับความสะดวกปลอดภัยในชีวิตและทรัพย์สิน	กองช่าง
4	ก่อสร้างกำแพงกันดิน (โดยใช้แผ่นปูนสำเร็จกันพัง) สายวงเวียนคลองกว้าง ถึง วัดโคกพุทธา หมู่ 2 , 4	เพื่อป้องกันดินหลาย	ก่อสร้างกำแพงกันดิน (โดยใช้แผ่นปูนสำเร็จกันพัง) สายวงเวียนคลองกว้าง ถึง วัดโคกพุทธา หมู่ 2 , 4	1,500,000 (งบ อบต.)	-	-	-	ร้อยละของผู้ใช้บริการ ถนนริมคลองไม่ต่ำกว่า 60%	ประชาชนและผู้ใช้งานเส้นทางสัญจร ได้รับความสะดวกปลอดภัยในชีวิตและทรัพย์สิน	กองช่าง

รายละเอียดโครงการพัฒนา
สำหรับองค์กรปกครองส่วนท้องถิ่นดำเนินการเอง
โดยไม่ใช้งบประมาณ
แบบ ผ.06

รายละเอียดโครงการพัฒนา
แผนพัฒนาท้องถิ่นสี่ปี (พ.ศ.2561-2564)
สำหรับ โครงการพัฒนาที่องค์กรปกครองส่วนท้องถิ่นดำเนินการโดยไม่ใช้งบประมาณ
องค์การบริหารส่วนตำบลวัดโบสถ์

- ก. ยุทธศาสตร์จังหวัดที่ 2 ปรับปรุงและพัฒนาแหล่งท่องเที่ยว กิจกรรมการท่องเที่ยว สินค้าและบริการด้านการท่องเที่ยว ให้มีความหลากหลายได้มาตรฐานสากล และเป็นที่น่าสนใจ
- ข. ยุทธศาสตร์การพัฒนาขององค์กรปกครองส่วนท้องถิ่นในเขตจังหวัดชลบุรี
2. ยุทธศาสตร์การส่งเสริมวัฒนธรรมและการท่องเที่ยวที่ยั่งยืน
 1. แผนงานการศาสนาวัฒนธรรมและนันทนาการ

ที่	โครงการ/กิจกรรม	วัตถุประสงค์	เป้าหมาย (ผลผลิตของโครงการ)	งบประมาณและที่มา				ตัวชี้วัด (KPI)	ผลที่คาดว่าจะ ได้รับ	หน่วยงาน ที่ รับผิดชอบ
				2561 (บาท)	2562 (บาท)	2563 (บาท)	2564 (บาท)			
1	โครงการถวายเทียนพรรษา ประจำปี	เพื่อส่งเสริมกิจกรรม ขนบธรรมเนียม ประเพณี ที่มีมาอย่างยาวนาน และให้ ประชาชนมีส่วนร่วมใน กิจกรรมวันเข้าพรรษา	จัดโครงการถวายเทียนพรรษา ประจำปี	-	-	-	-	ถวายเทียนพรรษา อย่างน้อย 4 วัด ต่อปี	สืบสาน ขนบธรรมเนียม- ประเพณีที่มี มาอย่างยาวนานให้ ดำรงไว้สืบไป	การศึกษาฯ

ก. ยุทธศาสตร์จังหวัดที่ 6 พัฒนาคคนและชุมชนให้มีคุณภาพ โดยการจัดบริการสังคมให้มีคุณภาพและมาตรฐานรองรับการเจริญเติบโตด้านเศรษฐกิจได้อย่างสมดุลและยั่งยืน

ข. ยุทธศาสตร์การพัฒนาขององค์กรปกครองส่วนท้องถิ่นในเขตจังหวัดชลบุรี

2. ยุทธศาสตร์การส่งเสริมวัฒนธรรมและการท่องเที่ยวที่ยั่งยืน

1. แผนงานสร้างความเข้มแข็งของชุมชน

ที่	โครงการ/กิจกรรม	วัตถุประสงค์	เป้าหมาย (ผลผลิตของโครงการ)	งบประมาณและที่มา				ตัวชี้วัด (KPI)	ผลที่คาดว่าจะ ได้รับ	หน่วยงาน ที่ รับผิดชอบ
				2561 (บาท)	2562 (บาท)	2563 (บาท)	2564 (บาท)			
1	โครงการจัดงานวันแม่ประจำปี	เพื่อระลึกถึงพระคุณของแม่ และปลูกฝัง ค่านิยมที่ดีงาม ตระหนักในหน้าที่ของลูกที่มี ต่อแม่	กิจกรรมนำพวงมาลัยกราบแม่	-	-	-	-	เด็กมาร่วมงาน อย่างน้อย 90%	ความรักและผูกพัน ในครอบครัวเพิ่มขึ้น	การศึกษาฯ

ก. ยุทธศาสตร์จังหวัดที่ 6 พัฒนาคณะและชุมชนให้มีคุณภาพ โดยการจัดบริการสังคมให้มีคุณภาพและมาตรฐานรองรับการเจริญเติบโตด้านเศรษฐกิจได้อย่างสมดุลและยั่งยืน
 ข. ยุทธศาสตร์การพัฒนาขององค์กรปกครองส่วนท้องถิ่นในเขตจังหวัดชลบุรี

- 4. ยุทธศาสตร์การพัฒนาคุณภาพชีวิตคู่เศรษฐกิจพอเพียง
 - 1. แผนงานการศาสนาวัฒนธรรมและนันทนาการ

ที่	โครงการ/กิจกรรม	วัตถุประสงค์	เป้าหมาย (ผลผลิตของโครงการ)	งบประมาณและที่มา				ตัวชี้วัด (KPI)	ผลที่คาดว่าจะ ได้รับ	หน่วยงาน ที่ รับผิดชอบ
				2561 (บาท)	2562 (บาท)	2563 (บาท)	2564 (บาท)			
1	โครงการจัดงานวันเด็ก ในพื้นที่ตำบลวัดโบสถ์	เพื่อให้เด็กได้รับความสุข จากกิจกรรมนันทนาการ และรู้จักการทำกิจกรรม ร่วมกัน	โครงการจัดงานวันเด็กโดย บูรณาการร่วมกับโรงเรียน และหน่วยงานอื่น	-	-	-	-	เด็กเข้าร่วมโครงการ อย่างน้อย 70 %	เด็กมีความสุขที่ได้ เข้าร่วมกิจกรรม	การศึกษาฯ

ก. ยุทธศาสตร์จังหวัดที่ 6 พัฒนาคณะและชุมชนให้มีคุณภาพ โดยการจัดบริการสังคมให้มีคุณภาพและมาตรฐานรองรับการเจริญเติบโตด้านเศรษฐกิจได้อย่างสมดุลและยั่งยืน

ข. ยุทธศาสตร์การพัฒนาขององค์กรปกครองส่วนท้องถิ่นในเขตจังหวัดชลบุรี

6. ยุทธศาสตร์การบริหารจัดการตามหลักธรรมาภิบาล

1. แผนงานบริหารงานทั่วไป

ที่	โครงการ/กิจกรรม	วัตถุประสงค์	เป้าหมาย (ผลผลิตของโครงการ)	งบประมาณและที่มา				ตัวชี้วัด (KPI)	ผลที่คาดว่าจะ ได้รับ	หน่วยงาน ที่ รับผิดชอบ
				2561 (บาท)	2562 (บาท)	2563 (บาท)	2564 (บาท)			
1	ประเมินผลความพึงพอใจ ในการให้บริการ	เพื่อรับทราบความพึงพอใจ ของประชาชนในท้องถิ่น	ประเมินผลความพึงพอใจ ในการให้บริการ	-	-	-	-	จำนวนหัวข้อประเมิน	ทราบแนวทางใน การปรับปรุงการ ปฏิบัติงาน	สำนักงานปลัด

บัญชีครุภัณฑ์

บัญชีครุภัณฑ์
แผนพัฒนาท้องถิ่นสี่ปี (พ.ศ.2561-2564)
องค์การบริหารส่วนตำบลวัดโบสถ์

ที่	แผนงาน	หมวด	ประเภท	วัตถุประสงค์	เป้าหมาย (ผลผลิตของครุภัณฑ์)	งบประมาณและที่มา				หน่วยงาน รับผิดชอบหลัก
						2561 (บาท)	2562 (บาท)	2563 (บาท)	2564 (บาท)	
1	บริหารงานทั่วไป	ครุภัณฑ์	ครุภัณฑ์คอมพิวเตอร์	- เพื่อจัดซื้อเครื่องคอมพิวเตอร์โน้ตบุ๊ก - เพื่อใช้ในการปฏิบัติงานให้มีประสิทธิภาพยิ่งขึ้น	เครื่องคอมพิวเตอร์โน้ตบุ๊ก สำหรับงานประมวลผล (หน่วยความจำหลักไม่น้อยกว่า 8 GB) คุณสมบัติตามเกณฑ์ราคากลางและคุณลักษณะพื้นฐานครุภัณฑ์คอมพิวเตอร์ของกระทรวงเทคโนโลยีสารสนเทศและการสื่อสาร ณ วันที่ 11 มีนาคม 2559 ข้อที่ 11 ราคา 21,000 บาท จำนวน 1 เครื่อง	21,000 (งบ อบต.)	-	-	-	สำนักงานปลัด
2	บริหารงานทั่วไป	ครุภัณฑ์	ครุภัณฑ์คอมพิวเตอร์""	21,000 (งบ อบต.)	-	-	-	กองคลัง
3	บริหารงานทั่วไป	ครุภัณฑ์	ครุภัณฑ์คอมพิวเตอร์	- เพื่อจัดซื้อเครื่องพิมพ์ชนิดเลเซอร์/ชนิด LED ขาวดำ แบบ Network แบบที่ 1 (33 หน้า/นาทื) - เพื่อใช้ในการปฏิบัติงานให้มีประสิทธิภาพยิ่งขึ้น	เครื่องพิมพ์ชนิดเลเซอร์/ชนิด LED ขาวดำ แบบ Network แบบที่ 1 (33 หน้า/นาทื) คุณสมบัติตามเกณฑ์ราคากลางและคุณลักษณะพื้นฐานครุภัณฑ์คอมพิวเตอร์ของกระทรวงเทคโนโลยีสารสนเทศและการสื่อสาร ณ วันที่ 11 มีนาคม 2559 ข้อที่ 43 ราคา 16,000 บาท จำนวน 1 เครื่อง	16,000 (งบ อบต.)	-	-	-	สำนักงานปลัด
4	บริหารงานทั่วไป	ครุภัณฑ์	ครุภัณฑ์คอมพิวเตอร์""	16,000 (งบ อบต.)	-	-	-	กองคลัง
รวม ครุภัณฑ์คอมพิวเตอร์						74,000	-	-	-	

ที่	แผนงาน	หมวด	ประเภท	วัตถุประสงค์	เป้าหมาย (ผลผลิตของครุภัณฑ์)	งบประมาณและที่มา				หน่วยงาน รับผิดชอบหลัก
						2561 (บาท)	2562 (บาท)	2563 (บาท)	2564 (บาท)	
5	บริหารงานทั่วไป	ครุภัณฑ์	ครุภัณฑ์สำนักงาน	- เพื่อจัดซื้อเครื่องโทรสาร - เพื่อใช้ในการปฏิบัติงานให้มี ประสิทธิภาพยิ่งขึ้น	คุณสมบัติการรับรองมาตรฐาน ผลิตภัณฑ์อุตสาหกรรม (มอก.) ให้เป็นไปตามสำนักมาตรฐาน ผลิตภัณฑ์อุตสาหกรรมประกาศใช้ หมายถึงเครื่อง Facsimile หรือ โทรภาพ ความเร็วในการส่ง เอกสารไม่เกินกว่า 6 วินาทีต่อแผ่น จำนวน 1 เครื่อง	18,000 (งบ อบต.)	-	-	-	สำนักงานปลัด
6	บริหารงานทั่วไป	ครุภัณฑ์	ครุภัณฑ์สำนักงาน	- เพื่อจัดซื้อโต๊ะหมู่บูชา - เพื่อใช้ในการปฏิบัติงานให้มี ประสิทธิภาพยิ่งขึ้น	1. ทำด้วยไม้สัก ความกว้างของ โต๊ะหมู่ขนาด 9 นิ้ว 2. มีฐานรองโต๊ะหมู่ 3. มีแท่นบูชา 9 ชั้น จำนวน 1 ชุด	9,900 (งบ อบต.)	-	-	-	สำนักงานปลัด
7	การศึกษา	ครุภัณฑ์	ครุภัณฑ์สำนักงาน	-เพื่อจัดซื้อตู้ไม้ใช้งานได้ 2 ด้าน -เพื่อใช้ในการปฏิบัติงานให้มี ประสิทธิภาพยิ่งขึ้น	-ขนาดกว้าง 200 x ยาว 200 x ลึก 35 ซม.(แต่ละช่อง กว้าง50 x ยาว50 x ลึก 35 ซม.) ทั้งสองด้าน -4 ช่องชั้นบนสุดเป็นบานพับเปิดปิดได้ -12 ช่องด้านล่างเปิดโล่ง จำนวน ปีละ 2 ตู้	60,000 (งบ อบต.)	60,000 (งบ อบต.)	60,000 (งบ อบต.)	-	กองการศึกษา
รวม ครุภัณฑ์สำนักงาน						87,900	60,000	60,000	-	

ที่	แผนงาน	หมวด	ประเภท	วัตถุประสงค์	เป้าหมาย (ผลผลิตของครุภัณฑ์)	งบประมาณและที่มา				หน่วยงาน รับผิดชอบหลัก
						2561 (บาท)	2562 (บาท)	2563 (บาท)	2564 (บาท)	
8	การรักษาความสงบ ภายใน	ครุภัณฑ์	ครุภัณฑ์ยานพาหนะ และขนส่ง	- เพื่อจัดซื้อเรือพาย(ไฟเบอร์) - เพื่อใช้ในการปฏิบัติงานเมื่อเกิด อุทกภัย	-เรือกำปั่นชั้นครึ่งขนาด 8 ฟุต ชนิดเรียบด้านนอก -ผลิตจากไฟเบอร์กลาสเสริมแรง ด้วยใยแก้วคุณภาพสูง(FRP) -ขนาดความกว้าง 0.80 ม. ความยาว 2.45 ม. ความสูง 0.28	100,000 (งบ อบต.)	-	-	-	สำนักงานปลัด
รวม ครุภัณฑ์ยานพาหนะและขนส่ง						100,000	-	-	-	
9	เคหะและชุมชน	ครุภัณฑ์	ครุภัณฑ์งานบ้าน งานครัว	-เพื่อจัดซื้อถังขยะพลาสติกติดล้อ -เพื่อความสะอาดของชุมชน	-ผลิตจากเนื้อพลาสติก -แบบบานสวิง 1 ช่องทิ้ง ขนาด 240 ลิตร สีเขียว จำนวน 10 ถัง สีแดง จำนวน 10 ถัง	50,000 (งบ อบต.)	50,000 (งบ อบต.)	50,000 (งบ อบต.)	50,000 (งบ อบต.)	กองช่าง
10	การศึกษา	ครุภัณฑ์	ครุภัณฑ์งานบ้าน งานครัว	-เพื่อจัดซื้อเครื่องดูดฝุ่น -เพื่อใช้ปฏิบัติงานทำความสะอาด ศพด. อบต.วัดโบสถ์	-ขนาด 30 ลิตร กำลังวัตต์สูงสุด 1,600 W อุปกรณ์หัวดูดที่เข้ากับชุด พร้อมท่อดูดอลูมิเนียม Telescopic จำนวน 1 เครื่อง	10,000	-	-	-	กองการศึกษา
11	การศึกษา	ครุภัณฑ์	ครุภัณฑ์งานบ้าน งานครัว	-เพื่อจัดซื้อซิงค์ล้างจาน 3 หลุมใหญ่ มีที่พับ 1.90 ม. - เพื่อใช้ปฏิบัติงานที่ ศพด. อบต.วัดโบสถ์	-ขนาดอ่าง ยาว190 x กว้าง67 x สูง 80 ซม. -ขนาดบ่อ ยาว45xกว้าง45xลึก30 ซม. จำนวน 1 ชุด	30,000 (งบ อบต.)	-	-	-	กองการศึกษา
รวม ครุภัณฑ์งานบ้านงานครัว						90,000	50,000	50,000	50,000	

ที่	แผนงาน	หมวด	ประเภท	วัตถุประสงค์	เป้าหมาย (ผลผลิตของครุภัณฑ์)	งบประมาณและที่มา				หน่วยงาน รับผิดชอบหลัก
						2561 (บาท)	2562 (บาท)	2563 (บาท)	2564 (บาท)	
12	การเกษตร	ครุภัณฑ์	ครุภัณฑ์การเกษตร	-เพื่อจัดซื้อเครื่องยนต์พ่นยาแบบ หาคาบ - เพื่อใช้ในการปฏิบัติงานให้มี ประสิทธิภาพยิ่งขึ้น	-เครื่องยนต์เบนซิน -ขนาดไม่ต่ำกว่า 3.5 แรงม้า พร้อมอุปกรณ์ฉีดพ่นยา จำนวน 2 เครื่อง	50,000 (งบ อบต.)	-	-	-	สำนักงานปลัด
รวม ครุภัณฑ์การเกษตร						50,000	-	-	-	
13	บริหารงานทั่วไป	ครุภัณฑ์	ครุภัณฑ์ไฟฟ้าและวิทยุ	-เพื่อจัดซื้อชุดไมโครโฟนก้านยาว ตั้งโต๊ะสำหรับงานประชุมสนทนา -เพื่อใช้ปฏิบัติงานในการประชุม ของ อบต.วัดโบสถ์	-ฐาน+ไมโครโฟนประชุมก้านยาว ชนิดตั้งโต๊ะ ก้านไม้เป็นชนิด คออ่อนตัดโค้ง จำนวน 15 ตัว	450,000 (งบ อบต.)	-	-	-	สำนักงานปลัด
14	บริหารงานทั่วไป	ครุภัณฑ์	ครุภัณฑ์ไฟฟ้าและวิทยุ	-เพื่อจัดซื้อเครื่องเสียงพกพา เครื่อง ขยายไร้สายแบบหิ้ว 30-75 วัตต์ สำหรับประชุมประชาคม -เพื่อใช้ประชาคมนอกสถานที่	-ขนาด 30-75 วัตต์ ใช้งานได้ 2 ไมโครโฟนพร้อมกัน จำนวน 1 ชุด	20,000 (งบ อบต.)	-	-	-	สำนักงานปลัด
15	บริหารงานทั่วไป	ครุภัณฑ์	ครุภัณฑ์ไฟฟ้าและวิทยุ	-ชุดเครื่องขยายเสียงพร้อมลำโพงติด รถยนต์เพื่อใช้ในการประชาสัมพันธ์ -เพื่อใช้ในการงานการประชาสัมพันธ์ กิจกรรมต่างๆของ อบต.วัดโบสถ์	-ชุดเครื่องเสียงรถโฆษณา 600 วัตต์ (เครื่องขยายเสียง+ลำโพงฮอร์น) -ใช้ไฟแบบเตอรี 12 โวลต์ -เครื่องขยายเสียง DC12V -ลำโพงฮอร์น ไม่ต่ำกว่า 30 วัตต์ -สายลำโพง 5 เมตร 2 เส้น จำนวน 1 ชุด	10,000 (งบ อบต.)	-	-	-	สำนักงานปลัด
รวม ครุภัณฑ์ไฟฟ้าและวิทยุ						480,000	-	-	-	
รวมทั้งสิ้น						881,900	110,000	110,000	50,000	

ส่วนที่ 5

การติดตามและประเมินผล

ส่วนที่ 5

การติดตามและประเมินผล

.....

1. การติดตามและประเมินผลยุทธศาสตร์

ในการจัดทำแผนพัฒนาท้องถิ่นนั้น จะต้องมีการติดตามและประเมินผลแผนพัฒนา โดยจะต้องติดตามและประเมินยุทธศาสตร์ ตามระเบียบกระทรวงมหาดไทย ว่าด้วยการจัดทำแผนพัฒนาขององค์กรปกครองส่วนท้องถิ่น (ฉบับที่ 2) พ.ศ. 2559 ข้อ 13 และในการประเมินแผนนั้นจะต้องดำเนินการประเมินคุณภาพของแผนยุทธศาสตร์การพัฒนาตามแนวทางการติดตามและประเมินผลยุทธศาสตร์เพื่อสอดคล้องแผนพัฒนาท้องถิ่นสี่ปีขององค์กรปกครองส่วนท้องถิ่น แจ้างตามหนังสือกระทรวงมหาดไทย ที่ มท 0810.2/ว 5797 ลงวันที่ 1 ตุลาคม 2559 เรื่อง แนวทางและหลักเกณฑ์การติดตามและประสานแผนพัฒนาท้องถิ่นสี่ปี (พ.ศ. 2561 – 2564) ขององค์กรปกครองส่วนท้องถิ่น ตามระเบียบกระทรวงมหาดไทย ว่าด้วยการจัดทำแผนพัฒนาขององค์กรปกครองส่วนท้องถิ่น (ฉบับที่ 2) พ.ศ. 2559

2. การติดตามและประเมินผลโครงการ

คณะกรรมการติดตามและประเมินผลจะดำเนินการกำหนดวิธีการติดตามและประเมินผลโครงการ โดยกำหนดรูปแบบที่จะใช้ในการติดตามและประเมินผล เพื่อตรวจสอบว่าการดำเนินกิจกรรมตามโครงการอยู่ภายในระยะเวลาและงบประมาณที่กำหนดไว้หรือไม่และผลของการดำเนินโครงการบรรลุวัตถุประสงค์ที่ได้วางไว้หรือไม่ ทั้งนี้การติดตามเป็นการตรวจสอบระหว่างการดำเนินกิจกรรมตามโครงการในขณะที่การประเมินผลเป็นการตรวจสอบผลที่เกิดขึ้นจริงเมื่อดำเนินโครงการแล้วเสร็จเปรียบเทียบกับวัตถุประสงค์ที่ตั้งไว้

3. สรุปผลการพัฒนาท้องถิ่นในภาพรวม

3.1 การวัดผลในเชิงปริมาณและเชิงคุณภาพ

(1) การวัดผลในเชิงปริมาณ

ตามท้องที่การบริหารส่วนตำบลวัดโบสถ์ ได้ดำเนินการจัดทำแผนพัฒนาขึ้นมาเพื่อใช้เป็นเครื่องมือในการพัฒนาอบต. ให้บรรลุเป้าหมายที่วางไว้ เกิดประสิทธิภาพประสิทธิผลสูงสุดในการแก้ไขปัญหาให้กับประชาชน ในการจัดทำแผนพัฒนานั้นจะต้องมีการติดตามและประเมินแผนพัฒนา ตามระเบียบกระทรวงมหาดไทย ว่าด้วยการจัดทำแผนพัฒนาขององค์กรปกครองส่วนท้องถิ่น (ฉบับที่ 2) พ.ศ.2559 ข้อ 13 โดยคณะกรรมการติดตามและประเมินแผนพัฒนาเป็นผู้ดำเนินการติดตามและประเมินผลแผนพัฒนา ซึ่งคณะกรรมการจะต้องดำเนินการกำหนดแนวทาง วิธีการในการติดตามและประเมินผลแผนพัฒนา ดำเนินการติดตามและประเมินผลแผนพัฒนา รายงานผลและเสนอความเห็นซึ่งได้จากการติดตามและประเมินผลแผนพัฒนา ต่อผู้บริหารท้องถิ่น เพื่อให้ผู้บริหารท้องถิ่นเสนอต่อสภาท้องถิ่นและคณะกรรมการพัฒนาท้องถิ่น พร้อมทั้งประกาศผลการติดตามและประเมินผลแผนพัฒนาให้ประชาชนในท้องถิ่นทราบในที่เปิดเผยภายในสิบห้าวันนับแต่วันรายงานผลและเสนอความเห็นดังกล่าวและต้องปิดประกาศไว้เป็นระยะเวลาไม่น้อยกว่าสามสิบวันโดยอย่างน้อยปีละสองครั้งภายในเดือนเมษายนและภายในเดือนตุลาคมของทุกปี

.....
/โดยเครื่องมือ...

โดยเครื่องมือที่ใช้ในการติดตามและประเมินผลในเชิงปริมาณ มีดังนี้

- แบบที่ 1 การกำกับกำกับการจัดทำแผนยุทธศาสตร์ขององค์กรปกครองส่วนท้องถิ่น
- แบบที่ 2 แบบติดตามผลการดำเนินงานขององค์กรปกครองส่วนท้องถิ่น
- แบบที่ 3/1 แบบประเมินผลการดำเนินงานตามแผนยุทธศาสตร์
แบบประเมินคุณภาพของแผนพัฒนา

(แจ้งตามหนังสือกระทรวงมหาดไทย ที่ มท 0810.2/ว 0703 ลงวันที่ 2 กุมภาพันธ์ 2558 เรื่อง แนวทางและหลักเกณฑ์การจัดทำและประสานแผนสามปีขององค์กรปกครองส่วนท้องถิ่น ข้อ 7 การวัดคุณภาพของแผนพัฒนาท้องถิ่น ตามนัยหนังสือกระทรวงมหาดไทย ด่วนที่สุด ที่ มท 0810.2/ว 4830 ลงวันที่ 22 พฤศจิกายน 2556 ให้แล้วเสร็จภายใน 15 วัน นับแต่วันประกาศใช้แผนพัฒนาท้องถิ่น)

การติดตามและประเมินผลด้วยระบบ e-plan (www.dla.go.th)

(2) การวัดผลในเชิงคุณภาพ

การจัดผลเชิงคุณภาพ อบต. ใช้การสำรวจความพึงพอใจในการวัดผลเชิงคุณภาพโดยภาพรวม โดยได้มีการประเมินความพึงพอใจ ซึ่งการประเมินความพึงพอใจทำให้ทราบถึงผลเชิงคุณภาพในการดำเนินงานของ อบต. ในภาพรวม

โดยเครื่องมือที่ใช้ในการประเมินความพึงพอใจ มีดังนี้

- แบบที่ 3/2 แบบประเมินความพึงพอใจต่อผลการดำเนินงานของ อบต.
- แบบที่ 3/3 แบบประเมินความพึงพอใจของประชาชนที่มีต่อการให้บริการ

4. ข้อเสนอแนะในการจัดทำแผนพัฒนาท้องถิ่นในอนาคต

4.1 ผลกระทบนำไปสู่ออนาคต

1. เกิดการพัฒนาที่ล่าช้า เพราะการดำเนินงานต่างๆ ขององค์กรปกครองส่วนท้องถิ่นต้องผ่านกระบวนการหลายขั้นตอน สลับซับซ้อน
2. ประชาชนอาจเกิดความเบื่อหน่ายกับกระบวนการจัดทำแผนที่มีความยุ่งยากมากขึ้น
3. ปัญหาอาจไม่ได้รับการแก้ไขอย่างตรงจุดเพราะข้อจำกัดของระเบียบ กฎหมาย ที่ทำได้ยากและบางเรื่องอาจทำไม่ได้

4.2 ข้อเสนอแนะ ข้อสังเกต ผลจากการพัฒนา

- 1) การจัดทำแผนพัฒนาท้องถิ่นสี่ปีควรพิจารณาใช้แผนยุทธศาสตร์การพัฒนามาเป็นกรอบในการจัดทำแผนพัฒนาท้องถิ่นสี่ปีและให้มีความสอดคล้องกัน
- 2) การจัดทำแผนพัฒนาท้องถิ่นสี่ปีควรพิจารณางบประมาณและคำนึงถึงสถานะทางการคลังในการพิจารณาโครงการ/กิจกรรม ที่จะบรรจุในแผนพัฒนาท้องถิ่นสี่ปี
- 3) ควรเร่งรัดให้มีการดำเนินโครงการ/กิจกรรม ที่ตั้งในข้อบัญญัติงบประมาณรายจ่ายให้สามารถดำเนินการได้ในปีงบประมาณนั้น
- 4) อบต. ควรพิจารณาตั้งงบประมาณให้เพียงพอและเหมาะสมกับกับภารกิจแต่ละด้านที่จะต้องดำเนินการ ซึ่งจะช่วยลดปัญหาในการโอนเพิ่ม โอนลด โอนตั้งจ่ายรายการใหม่

.....